



Ministero della cultura

ISTITUTO CENTRALE PER LA GESTIONE DEI RISCHI
DEL PATRIMONIO CULTURALE

La presente nota viene trasmessa
solo a mezzo posta elettronica e pec ai sensi degli
artt. 47 e 48 del D.Lgs. 82/2005 e del D.P.R. 68/2005

DELEGHE

Alla Conferenza permanente presso la
Presidenza del Consiglio dei Ministri
Commissario Straordinario del Governo ai fini della
ricostruzione nei territori interessati dagli eventi
sismici verificatisi a far data dal 24 agosto 2016
conferenzapermanente.sisma2016@pec.governo.it

All' arch. Maria Giovanna Rizzi
mariagiovanna.rizzi@cultura.gov.it

e p.c.

Alla Soprintendenza ABAP per le Province
di L'Aquila e Teramo
sabap-aq-te@pec.cultura.gov.it

Oggetto: Convocazione Conferenza permanente in modalità telematica ex art. 16 D.L. 189/2016 – O.C. 105/2020 - “Progetto per interventi di ripristino con riparazione del danno locale della Chiesa di Santa Maria degli Angeli” – Frazione Pietralta - Comune di Valle Castellana (TE) - Id. O.C. 105/2020: 027/2020 – CUP I97H20003220001 – CIG 884395675D - Soggetto Attuatore: Diocesi di Ascoli Piceno. **Delega.**

La sottoscritta dott.ssa Claudia Cenci, in qualità di Direttrice dell'Istituto Centrale per la gestione dei rischi del patrimonio culturale, con il presente atto, vista la nota prot. CGRTS-0013760-P del 31/03/2026, con la quale il Commissario Straordinario per la Ricostruzione convoca il giorno 16/04/2026 alle ore 10:00 la Conferenza permanente in forma simultanea ed in modalità sincrona ex art. 14-ter, legge n. 241/1990 e ss.mm.ii. mediante collegamento in videoconferenza con l'utilizzo della piattaforma “Cisco Webex Meeting”, per l'approvazione del progetto in oggetto;

DELEGA

a rappresentare la scrivente, l'arch. Maria Giovanna Rizzi, Funzionario Architetto in servizio presso l'Istituto Centrale per la gestione dei rischi del patrimonio culturale, la quale è legittimata a esprimere in modo vincolante la volontà dell'Amministrazione su tutte le decisioni di competenza della stessa.

La Direttrice
dott.ssa Claudia Cenci

CLAUDIA
CENCI
MINISTERO
DELLA
CULTURA

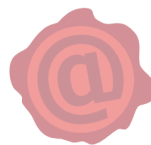

MINISTERO
DELLA
CULTURA

Al Commissario Straordinario Sisma 2016 Sen. Guido Castelli
conferenzapermanente.sisma2016@pec.governo.it

OGGETTO: CONVOCAZIONE CONFERENZA PERMANENTE IN MODALITA' TELEMATICA ex. Art. 16 D.L. 189/2016 O.C. 105/2020 "PROGETTO PER INTERVENTI DI RIPRISTINO CON RIPARAZIONE DEL DANNO LOCALE DELLA CHIESA DI SANTA MARIA DEGLI ANGELI" Frazione Pietralta Comune di Valle Castellana (TE) Soggetto attuatore: Diocesi di Ascoli Piceno. Delega

IL PRESIDENTE

Vista la CONVOCAZIONE CONFERENZA PERMANENTE IN MODALITA' TELEMATICA ex. Art. 16 D.L. 189/2016 O.C. 105/2020 "PROGETTO PER INTERVENTI DI RIPRISTINO CON RIPARAZIONE DEL DANNO LOCALE DELLA CHIESA DI SANTA MARIA DEGLI ANGELI" Frazione Pietralta Comune di Valle Castellana (TE) Soggetto attuatore: Diocesi di Ascoli Piceno" prevista per il giorno 16 Aprile 2026 alle ore 10:00;
Rilevato che per improrogabili impegni il sottoscritto non potrà partecipare alla seduta della Conferenza Permanente in questione;

DELEGA

Il Dirigente AREA 3 – Pianificazione Territoriale e Opere Pubbliche – Centrale Unica di Committenza Centro di progettazione e gestione lavori su scuole ed edifici pubblici – Ing. Francesco Ranieri a partecipare in sua vece, dando per rato e valido il suo operato.

Il Presidente della Provincia di Teramo
Ing. Camillo D'Angelo





COMUNE DI VALLE CASTELLANA

Provincia di Teramo

AL COMMISSARIO STRAORDINARIO DEL GOVERNO
per la riparazione, la ricostruzione, l'assistenza alla popolazione
e la ripresa economica dei territori delle regioni Abruzzo, Lazio,
Marche e Umbria interessati dagli eventi sismici verificatisi a
far data dal 24 agosto 2016
conferenzapermanente.sisma2016@governo.it

OGGETTO: DELEGA PER LA PARTECIPAZIONE ALLA CONFERENZA PERMANENTE per l'esame del progetto per interventi di ripristino con riparazione del danno locale della Chiesa di Santa Maria degli Angeli" frazione Pietralta Comune di Valle Castellana (TE).

Richiamata la Vs nota acquisita agli atti dell'Ente al prot. 2427 del 31.03.2026 per la partecipazione alla CONFERENZA PERMANENTE inerente il **PROGETTO PER INTERVENTI DI RIPRISTINO CON RIPARAZIONE DEL DANNO LOCALE DELLA CHIESA DI SANTA MARIA DEGLI ANGELI" FRAZIONE PIETRALTA COMUNE DI VALLE CASTELLANA (TE);**

Il sottoscritto Dott. Ing. Camillo D'Angelo nato a Teramo il 20.05.1982 in qualità di Sindaco del Comune di Valle Castellana con la presente

DELEGA

La Dott.ssa Katia D'Agostino nata a Penne il 16.06.1983, Responsabile dell'Area Tecnico Manutentiva del Comune di Valle Castellana a partecipare alla CONFERENZA PERMANENTE inerente il **PROGETTO PER INTERVENTI DI RIPRISTINO CON RIPARAZIONE DEL DANNO LOCALE DELLA CHIESA DI SANTA MARIA DEGLI ANGELI" FRAZIONE PIETRALTA COMUNE DI VALLE CASTELLANA (TE).**

Distinti saluti.

Valle Castellana, 31.03.2026

Il Sindaco
Dott. Ing. Camillo D'Angelo





AREA PIANO, PROGETTO E AZIONE

Ufficio Pianificazione e Gestione del Territorio

Prot. 2025/000 *3783*

Assergi, li **23 APR. 2025**

Al Commissario Straordinario del Governo
ai fini della ricostruzione nei territori interessati dagli eventi sismici
verificatisi a far data dal 24 Agosto 2016
Presidenza del Consiglio dei Ministri
e-mail: conferenzapermanente.sisma2016@governo.it
PEC: conferenzapermanente.sisma2016@pec.governo.it

all' U.S.R. Abruzzo
PEC: usr2016@pec.regione.abruzzo.it
ca. Dott.ssa Francesca Lucantoni
e-mail: francesca.lucantoni@regione.abruzzo.it
ca. Dott.ssa Daniela Rispoli
e-mail: ca. Dott.ssa Francesca Lucantoni
e-mail: francesca.lucantoni@regione.abruzzo.it

OGGETTO: Conferenze regionali di cui all'art. 16, commi 4 e seguenti del D. L. 17 ottobre 2016 n. 189, convertito con modificazioni dalla L 15 dicembre 2016 n. 229 e ss.mm e ii.
Delega Rappresentanti per l'Ente Parco del Gran Sasso e Monti della Laga.

La sottoscritta Avv. Elsa OLIVIERI, in qualità di Direttore dell'Ente Parco Nazionale del Gran Sasso e Monti della Laga, per la carica domiciliata in Assergi (AQ), Via del Convento n° 1, con riferimento alle convocazioni per le conferenze di cui all'oggetto,

DELEGA

i seguenti dipendenti a rappresentare l'Ente Parco Nazionale del Gran Sasso e Monti della Laga:

- Ing. Cesare Crocetti (Area Piano Progetto Azione – Ufficio Autorizzazioni e Nulla Osta);
- Ing. Paolo Riccioni (Area Piano Progetto Azione – Ufficio Autorizzazioni e Nulla Osta);
- Ing. Alfonso Calzolaio (Area Piano Progetto Azione – Ufficio Autorizzazioni e Nulla Osta);
- Ing. Gennaro Pirocchi (Area Piano Progetto Azione – Ufficio Autorizzazioni e Nulla Osta);
- Arch. Luigi Lenti (Area Piano Progetto Azione – Ufficio Autorizzazioni e Nulla Osta);
- Geom. Annamaria Giannangeli (Area Piano Progetto Azione – Ufficio Autorizzazioni e Nulla Osta);



Ente Parco Nazionale
del Gran Sasso e Monti della Laga



Polo
Patrimonio Culturale



Via del Convento, 67100 Assergi - L'Aquila
tel. 0862.60521 • fax 0862.606675
Cod. Fisc. 93019650667 • www.gransassolagapark.it
gransassolagapark@pec.it • ente@gransassolagapark.it

C.da Madonna delle Grazie
64045 Isola del Gran Sasso (TE)
tel. 0861.97301
fax 0861.9730230





Tale elenco è da considerarsi valido a far data dalla presente e sino a diversa comunicazione.

Cordiali saluti.

IL DIRETTORE
Avv. Elisa OLIVIERI

DIR/pr



Ente Parco Nazionale
del Gran Sasso e Monti della Laga

Via del Convento, 67100 Assergi - L'Aquila
tel. 0862.60521 • fax 0862.606675
Cod. Fisc. 93019650667 • www.gransassolagapark.it
gransassolagapark@pec.it • ente@gransassolagapark.it



Polo
Patrimonio Culturale

C.da Madonna delle Grazie
64045 Isola del Gran Sasso (TE)
tel. 0861.97301
fax 0861.9730230





Presidenza del Consiglio dei Ministri

Il Commissario Straordinario del Governo per la riparazione, la ricostruzione, l'assistenza alla popolazione e la ripresa economica dei territori delle regioni Abruzzo, Lazio, Marche e Umbria interessati dagli eventi sismici verificatisi a far data dal 24 agosto 2016

Alla Conferenza Permanente
conferenzapermanente.sisma2016@governo.it

Al Direttore Generale
 Dott. Fabrizio Bernardini
f.bernardini@governo.it

Al Dirigente del Servizio tecnico per gli interventi di ricostruzione
 Ing. Andrea Crocioni
a.crocioni@governo.it

Al Funzionario del Servizio tecnico per gli interventi di ricostruzione – P.O. Edifici di Culto
 Arch. Claudia Coccetti
c.coccetti@governo.it

OGGETTO: Conferenza permanente di cui all'art. 16 d.l. 189/2016 del **16 aprile 2026**: Delega a presiedere e ad esprimere il parere di competenza del Servizio tecnico per gli interventi di ricostruzione all'Arch. Claudia Coccetti.

Il Commissario straordinario del Governo per la riparazione, la ricostruzione, l'assistenza alla popolazione e la ripresa economica dei territori delle regioni Abruzzo, Lazio, Marche e Umbria interessati dagli eventi sismici verificatisi a far data dal 24 agosto 2016;

Visto il decreto legge 17 ottobre 2016, n. 189, recante “*Interventi urgenti in favore delle popolazioni colpite dal sisma del 24 agosto 2016*”, convertito con modificazioni dalla legge 15 dicembre 2016, n. 229;

Visto l'art. 1, comma 570, della legge 30 dicembre 2025, n. 199, recante “*Bilancio di previsione dello Stato per l'anno finanziario 2026 e bilancio pluriennale per il triennio 2026-2028*”, con il quale il termine della gestione straordinaria di cui all'art. 1, comma 4, del decreto-legge 17 ottobre 2016, n. 189, è prorogato fino al 31 dicembre 2026;

Visto l'art. 1, comma 590, della citata legge 30 dicembre 2025, n. 199, con il quale è stato aggiunto il comma 4-decies all'articolo 1 del decreto-legge 17 ottobre 2016, n. 189, prorogando il termine dello stato di emergenza di cui al comma 4-bis fino al 31 dicembre 2026;

Visto il Testo unico della ricostruzione privata approvato con Ordinanza n. 130 del 15 dicembre 2022 con specifico riferimento gli articoli 81, 82, 83 e 84;

Viste le convocazioni per le Conferenze permanenti ex art. 16 del d.l. 189/2016, in prima seduta per il giorno **16 aprile 2026**, da effettuarsi in forma simultanea ed in modalità sincrona ex art. 14-ter della l. n. 241/1990 e s.m.i. mediante collegamento in videoconferenza con l'utilizzo della piattaforma “Cisco Webex Meeting” per:

Sede istituzionale Palazzo Wedekind, Piazza Colonna, 366 - 00187 Roma tel. **06 67799200**

Sede operativa Roma Via del Quirinale, 28 - 00187 Roma tel. **06 67795118**

Sede operativa Rieti Via Giuseppe Pitoni, 2 - 02100 Rieti tel. **0746 1741925**

comm.ricostruionesisma2016@pec.governo.it - commissario.sisma2016@governo.it



Presidenza del Consiglio dei Ministri

Il Commissario Straordinario del Governo per la riparazione, la ricostruzione, l'assistenza alla popolazione e la ripresa economica dei territori delle regioni Abruzzo, Lazio, Marche e Umbria interessati dagli eventi sismici verificatisi a far data dal 24 agosto 2016

O.C. 105/2020 “PROGETTO PER INTERVENTI DI RIPRISTINO CON RIPARAZIONE DEL DANNO LOCALE DELLA CHIESA DI SANTA MARIA DEGLI ANGELI” Frazione Pietralta

Comune di Valle Castellana (TE)
Soggetto attuatore: Diocesi di Ascoli Piceno
CUP: I97H20003220001 CIG 884395675D
Id. O.C. 105/2020: 027/2020;

O.C. 132/2022 “RESTAURO, RIPARAZIONE DEL DANNO E MIGLIORAMENTO DELLA CHIESA DI SANTA MARIA DELLA MISERICORDIA”

Comune di Lama dei Peligni (CH)
Soggetto attuatore: Provincia di San Bonaventura dei Frati Minori
CUP: G36I22000070001 - CIG: A06FD7019A
Id. O.C. 132/2022: D_331_2022;

DELEGA

L'Arch. **Claudia Coccetti**, funzionario del Servizio tecnico per gli interventi di ricostruzione della Struttura commissariale, a presiedere i lavori della Conferenza permanente ex. art. 16 del d.l. n. 189/2016 convocata per il giorno **16 aprile 2026** e ad esprimere, in conferenza, in maniera univoca e vincolante il parere di competenza del Servizio tecnico per gli interventi:

O.C. 105/2020 “PROGETTO PER INTERVENTI DI RIPRISTINO CON RIPARAZIONE DEL DANNO LOCALE DELLA CHIESA DI SANTA MARIA DEGLI ANGELI” Frazione Pietralta

Comune di Valle Castellana (TE)
Soggetto attuatore: Diocesi di Ascoli Piceno
CUP: I97H20003220001 CIG 884395675D
Id. O.C. 105/2020: 027/2020;

O.C. 132/2022 “RESTAURO, RIPARAZIONE DEL DANNO E MIGLIORAMENTO DELLA CHIESA DI SANTA MARIA DELLA MISERICORDIA”

Comune di Lama dei Peligni (CH)
Soggetto attuatore: Provincia di San Bonaventura dei Frati Minori
CUP: G36I22000070001 - CIG: A06FD7019A
Id. O.C. 132/2022: D_331_2022.

Il Presidente della Conferenza permanente
Sen. Avv. Guido Castelli



Guido Castelli
08.04.2026
10:49:21
GMT+01:00

Sede istituzionale Palazzo Wedekind, Piazza Colonna, 366 - 00187 Roma tel. **06 67799200**

Sede operativa Roma Via del Quirinale, 28 - 00187 Roma tel. **06 67795118**

Sede operativa Rieti Via Giuseppe Pitoni, 2 - 02100 Rieti tel. **0746 1741925**

comm.ricostruionesisma2016@pec.governo.it - commissario.sisma2016@governo.it



UFFICIO SPECIALE RICOSTRUZIONE POST SISMA 2016
REGIONE ABRUZZO
(D.L. 189/2016)



Al Commissario Straordinario
per la ricostruzione post sisma 2016
Sen. Avv. Guido Castelli
conferenzapermanente.sisma2016@pec.governo.it

OGGETTO: Conferenza Permanente ex art. 16 D.L. 189 del 17 ottobre 2016, convertito in L. 229 del 15 dicembre 2016: O.C. 105/2020 - ID 027 - Progetto per interventi di ripristino con riparazione del danno locale della chiesa di Santa Maria degli Angeli in frazione Pietralta nel Comune di Valle Castellana (TE) - DELEGA

In riferimento alla vostra nota CGRTS-0013760-P-31/03/2026, di convocazione alla conferenza permanente per l'intervento di cui all'oggetto, in qualità di Direttore dell'Ufficio Speciale della Ricostruzione sisma 2016 Regione Abruzzo, delego l'ing. Caterina Mariani, Responsabile dell'Ufficio Tecnico del Servizio Gare e Contratti, a partecipare alla conferenza fissata per il giorno 16 aprile 2026 alle ore 10:00 mediante collegamento telematico.

Cordialità.

Il Direttore dell'USR Abruzzo
Vincenzo Rivera
firmato digitalmente



DIRETTORE
USR
REGIONE
ABRUZZO
VINCENZO
RIVERA
09.04.2026
14:26:49
GMT+02:00



Ministero della cultura

ISTITUTO CENTRALE PER LA GESTIONE DEI RISCHI DEL
PATRIMONIO CULTURALE

La presente nota viene trasmessa
solo a mezzo posta elettronica e pec ai sensi degli
artt. 47 e 48 del D.Lgs. 82/2005 e del D.P.R. 68/2005

PARERI

Alla Conferenza permanente presso la
Presidenza del Consiglio dei Ministri
Commissario Straordinario del Governo ai fini della
ricostruzione nei territori interessati dagli eventi
sismici verificatisi a far data dal 24 agosto 2016
conferenzapermanente.sisma2016@pec.governo.it

e p.c.

Alla Soprintendenza ABAP per le Province
di L'Aquila e Teramo
sabap-aq-te@pec.cultura.gov.it

Al Capo Dipartimento
per la Tutela del Patrimonio Culturale
Dott. Luigi La Rocca
dit@pec.cultura.gov.it

Oggetto: Convocazione Conferenza permanente in modalità telematica ex art. 16 D.L. 189/2016 – O.C. 105/2020 - “Progetto per interventi di ripristino con riparazione del danno locale della Chiesa di Santa Maria degli Angeli” – Frazione Pietralta - Comune di Valle Castellana (TE) - Id. O.C. 105/2020: 027/2020 – CUP I97H20003220001 – CIG 884395675D - Soggetto Attuatore: Diocesi di Ascoli Piceno. **Parere di competenza.**

In riferimento al progetto esecutivo del “Progetto per interventi di ripristino con riparazione del danno locale della Chiesa di Santa Maria degli Angeli” – Frazione Pietralta - Comune di Valle Castellana (TE), reso visionabile attraverso il link riportato nella nota prot. CGRTS-0013760-P del 31/03/2026, acquisita agli atti dell'ex Ufficio del Soprintendente Speciale per le aree colpite dal sisma del 2016 con prot. MIC_USS-SISMA2016-0000941-A del 01/04/2026, con cui è stata convocata la riunione della Conferenza permanente in modalità telematica ex art. 16 del D.L. 189/2016 per il giorno 16 aprile 2026, ore 10:00;

VISTO il Decreto del Ministro dei Beni e delle Attività Culturali e del Turismo n. 483 del 24 ottobre 2016, recante "Riorganizzazione temporanea degli uffici periferici del Ministero nelle aree colpite dall'evento sismico del 24 agosto 2016, ai sensi dell'articolo 54, comma 2-bis, del Decreto Legislativo 30 luglio 1999, n. 300 del 30 luglio 1999, e s.m.i.", con cui è stato istituito, fino al 30/09/2021, “l’Ufficio del Soprintendente Speciale per le aree colpite dal sisma del 24 agosto 2016, con sede a Rieti” registrato alla Corte dei Conti il 10 novembre 2016 al n. 4127;

VISTO il D.M. n. 497 del 3 novembre 2020 registrato dalla Corte dei conti il 22 febbraio 2021, recante “Organizzazione e funzionamento dell’ Ufficio del Soprintendente Speciale per le aree colpite dal sisma del 24 agosto 2016”;

VISTO il D.P.C.M. n. 57 del 15 marzo 2024 recante “Regolamento di organizzazione del Ministero della Cultura, degli uffici di diretta collaborazione del Ministro e dell’Organismo Indipendente di Valutazione della Performance”;



VISTO il D.M. n. 270 del 5 settembre 2024 recante “Articolazione degli uffici dirigenziali e degli uffici dotati di autonomia speciale di livello non generale del ministero della cultura”;

VISTO il D.M. n. 501 del 23 dicembre 2025, registrato alla Corte dei conti al n. 142 del 22/01/2026, recante modifiche al Decreto del Ministro della cultura n. 270 del 5 settembre 2024, che istituisce a far data dal 1° gennaio 2026 l’Istituto centrale per la gestione dei rischi del patrimonio culturale quale articolazione organizzativa del Dipartimento per la tutela del patrimonio culturale, cui sono trasferite tra l’altro le funzioni già esercitate dall’Ufficio del Soprintendente speciale per le aree colpite dal sisma del 24 agosto 2016, la cui scadenza è stata fissata al 31 dicembre 2025;

VISTO il Decreto rep. DIT n. 103 del 20/03/2026, in corso di registrazione presso la Corte dei Conti, con il quale, ai sensi dell’articolo 19 del Decreto Legislativo n. 165 del 30 marzo 2001 e ss. mm., è stato conferito alla dott.ssa Claudia Cenci l’incarico di funzione dirigenziale di livello non generale di direzione dell’Istituto Centrale per la gestione dei rischi del patrimonio culturale, nell’ambito del Dipartimento per la Tutela del Patrimonio Culturale;

VISTO il Decreto-Legge 17 ottobre 2016, n. 189 e ss.mm.ii., recante “Interventi urgenti in favore delle popolazioni colpite dagli eventi sismici del 2016”, in particolare l’art. 16, c. 3 lett.b) e c. 6;

VISTA l’Ordinanza del Commissario Straordinario di Governo (di seguito O.C.) n.16 del 3/03/2017 recante “Disciplina delle modalità di funzionamento e di convocazione della Conferenza permanente e delle Conferenze regionali previste dall’art. 16 del Decreto Legge 189/2016 come convertito dalla Legge del 15 dicembre 2016, n.229 e s.m.i. ed in particolare gli articoli 3, comma 5 e art. 4 comma 3;

VISTO il Codice dei Beni Culturali e del Paesaggio - D.Lgs. n. 42/2004, Parte Seconda e Parte Terza;

VISTO l’art. 14-ter comma 3 della L. 241/1990 e ss.mm.ii.;

VISTA l’O.C. n. 84 del 2/08/2019 recante “Approvazione del secondo Piano degli interventi di ricostruzione, riparazione e ripristino degli edifici di culto nei territori delle Regioni Abruzzo, Lazio, Marche ed Umbria interessati dagli eventi sismici verificatisi a far data dal 24 agosto 2016 - Modalità di attuazione - Modifica dell’Ordinanza n. 38/17”;

VISTA l’O.C. n.105 del 17/09/2020 “Semplificazione della ricostruzione degli edifici di culto” con particolare riferimento all’art. 4 “Approvazione dei progetti e domanda di contributo” e all’art. 9 co.1 riportante “La presente Ordinanza si applica a tutti gli interventi sugli edifici di culto avviati o da realizzare alla data della sua entrata in vigore” e co. 3, riportante “Fermo restando quanto previsto dal comma 1, l’ordinanza n. 84 del 2 agosto 2019 è abrogata a decorrere dalla data di entrata in vigore della presente ordinanza”;

VISTO l’allegato 1 del Decreto del Commissario Straordinario di Governo n. 395 del 30/12/2020 recante l’Elenco unico degli edifici di culto, in revisione all’allegato A dell’O.C. n.105 del 22 agosto 2020;

VISTO il Decreto del Commissario Straordinario di Governo n. 456 del 13 Ottobre 2022 “Indicazioni operative per gli interventi di restauro e ricostruzione degli edifici di interesse culturale integrate da specifiche indicazioni per gli edifici di culto” e “La sicurezza sismica degli edifici di interesse culturale”;



VISTE le designazioni ex art. 2, commi 3, 4, 5 dell'O.C. n. 16 del 3/03/2017, da parte degli Enti partecipanti, dei propri rappresentanti unici in seno alla Conferenza permanente;

VISTO che l'immobile di cui all'oggetto è tutelato *ope legis* ai sensi dell'art. 10 c. 1 e 5 del Codice;

ESAMINATA la documentazione progettuale delle opere che si intendono realizzare per i lavori sulla chiesa in oggetto, sottoposta alle disposizioni di tutela della Parte Seconda del Codice e ubicata nel Comune di Valle Castellana (TE), resa visionabile mediante il seguente link, riportato nella citata nota di convocazione prot. n. CGRTS-0013760-P del 31/03/2026,

<https://drive.google.com/file/d/121F4EmnHEqNWdLLRmJNvgoOlta14s6Xs/view?usp=sharing>

CONSIDERATO che gli interventi previsti consistono nell'esecuzione di opere di restauro conservativo, consolidamento e miglioramento sismico volte alla riparazione dei danni conseguenti dal sisma del 2016 e riguardano:

- realizzazione di cuciture armate in corrispondenza degli incroci fra murature portanti;
- interventi di scuci cucì, risarcitura e stuccatura delle lesioni;
- intervento di sottofondazione mediante la realizzazione di micropali, all'interno della sagoma e collegamento alle strutture di sottofondazione realizzate nel precedente intervento degli anni ottanta con contestuale rimozione dell'attuale pavimentazione in travertino con nuova dello stesso materiale;
- ripassatura manto di copertura e realizzazione di nuova guaina impermeabilizzante;
- interventi di cerchiatura su una delle celle campanarie;
- realizzazione dell'impianto elettrico utilizzando le tracce del precedente e inserimento di dispositivi illuminanti;

PRESO ATTO dell'autorizzazione ai sensi dell'art.21 c. 4 D.Lgs. 42/2004, rilasciata dalla SABAP per le Province di L'Aquila e Teramo di cui alla nota prot. MIC_SABAP-AQ-TE_0014340-P del 02/09/2025, acquisita agli atti di questo Istituto con documentazione progettuale scaricabile dal link sopracitato che subordina l'efficacia della stessa alla piena osservanza delle condizioni ivi riportate;

A conclusione dell'istruttoria inerente la procedura in oggetto, tutto ciò premesso e considerato, questo Istituto, per quanto di competenza esprime

PARERE FAVOREVOLE

al progetto esecutivo del *“Progetto per interventi di ripristino con riparazione del danno locale della Chiesa di Santa Maria degli Angeli”* – Frazione Pietralta - Comune di Valle Castellana (TE), a condizione che siano integralmente recepite tutte le prescrizioni in materia di tutela paesaggistica, storico-artistica e archeologica non ancora recepite nel progetto oggetto di approvazione e formulate in sede di autorizzazione ai sensi dell'art. 21 comma 4 del D.Lgs. 42/2004 e ss.mm.ii. rilasciata dalla Soprintendenza ABAP per le Province di L'Aquila e Teramo, allegata al presente parere e che ne costituisce parte integrante.

Ogni circostanza che, preliminarmente o nel corso dei lavori, venga a modificare i presupposti, progettuali o di fatto, sulla base dei quali è stata rilasciata l'autorizzazione ex art.21 del D.Lgs. 42/2004 e il presente parere, dovrà essere tempestivamente comunicata da parte della Direzione Lavori incaricata ai sensi del R.D. 2537/1925 alla Soprintendenza ABAP territorialmente competente nonché per conoscenza, data la specificità del procedimento, a questo Istituto e a tutti gli Enti coinvolti nel processo di autorizzazione in seno alla



Conferenza permanente ex art. 16 D.L. 189/2016, contestualmente agli eventuali necessari adeguamenti/aggiornamenti del progetto di restauro, per la conseguente autorizzazione.

Resta, altresì, ferma la facoltà della Soprintendenza ABAP di impartire ulteriori prescrizioni e indicazioni durante lo svolgimento dei lavori, per le scelte di carattere esecutivo non già definite nell'ambito del progetto esecutivo ovvero definibili soltanto in corso d'opera. A tal fine la Direzione Lavori dovrà preliminarmente contattare la Soprintendenza territorialmente competente che procederà, secondo i casi, agli opportuni sopralluoghi.

Il Responsabile dell'istruttoria

Maria Giovanna Rizzi

Funzionario Architetto

Tel: 06/67234778

mariagiovanna.rizzi@cultura.gov.it



La Direttrice

dott.ssa Claudia Cenci

CLAUDIA
CENCI
MINISTERO
DELLA
CULTURA





Ministero della cultura

DIREZIONE GENERALE ARCHEOLOGIA

BELLE ARTI E PAESAGGIO

SOPRINTENDENZA ARCHEOLOGIA, BELLE ARTI E PAESAGGIO

PER LE PROVINCE DI L'AQUILA E TERAMO

L'Aquila, data del protocollo

Alla

Diocesi di Ascoli Piceno - Ufficio
Ricostruzione Post Sisma
diocesiapsisma@pec.it

Regione Abruzzo - USR
usr2016@pec.regione.abruzzo.it

Soprintendenza Speciale per le aree colpite dal
sisma del 24 agosto 2016
uss-sisma2016@pec.cultura.gov.it

Comune di Valle Castellana
postacert@pec.comune.vallecastellana.te.it

Resp. Prot. 845 *del* 19/01/2024

Class 34.43.01/748/2024

Ref. Vs. . *del* 18/01/2024

Allegati .

Oggetto:

Valle Castellana (TE)

Frazione di Pietralta

Chiesa Santa Maria degli Angeli - Intervento di riparazione e ripristino post sisma 2016 - CUP I97H20003220001 - O.C.S.R. n. 105/2020 - Richiesta di autorizzazione ai sensi dell'art. 21 del D.Lgs. 42/2004 e ss.mm.ii.

Rif. catastali: Foglio 74 part C

Richiedente: Diocesi di Ascoli Piceno

Autorizzazione a condizione ai sensi degli artt. 21-22 del D.Lgs 42/2004 e ss.mm.ii. [A-M-SA 10766/2023]

Visto il D.Lgs. n. 42 del 22.01.2004 e ss.mm.ii., recante il "Codice dei Beni Culturali e del Paesaggio", ai sensi dell'art. 10 della L. n. 137 del 06.07.2002, d'ora in avanti denominato "Codice";

Visto il D.P.C.M. n. 57 del 15.03.2024 recante il "Regolamento di organizzazione del Ministero della cultura, degli uffici di diretta collaborazione del Ministro e dell'Organismo indipendente di valutazione della performance";

Visto il D.M. n. 270 del 05.09.2024 recante la "Articolazione degli uffici dirigenziali e degli istituti dotati di autonomia speciale di livello non generale del Ministero della Cultura";

Preso atto della nota del 18.01.2024, pervenuta in pari data ed acquisita al prot. 845 del 19.01.2024, con la quale sono state trasmesse integrazioni al progetto pervenuto il 20.07.2023 e acquisito agli atti con prot. 10766 del 21.07.2023;

Esaminati gli elaborati progettuali;

Verificato che l'immobile risulta essere tutelato *ope legis* ai sensi dell'art. 10 c. 1 e 5 del Codice;

Considerato che la chiesa, che si trova nella frazione di Pietralta, è stata realizzata negli anni cinquanta ed ha subito interventi consistenti nel rifacimento della copertura e nella costruzione di portali, capriate e sottofondazione in c.a. negli anni ottanta. La Chiesa è a navata unica di forma rettangolare, con dimensioni interne pari a circa 13,00x6,55 m, con un'abside semicircolare in corrispondenza del lato nord e una copertura a doppia falda con altezza interna al colmo di circa 6,75 m. Le pareti sono realizzate con muratura in pietra con trattamento a faccia vista ed hanno uno spessore di circa 60 cm. A seguito degli eventi sismici del 2016, la Chiesa ha riportato danni quali lesioni diffuse, passanti e non, che hanno evidenziato fenomeni di ribaltamento della facciata principale, il manifestarsi di un principio di cedimento fondale in corrispondenza dello spigolo nord-est che sta distaccando l'abside dal prospetto, il dislocamento di alcune pietre di una delle due celle campanarie e la sconnessione del manto di copertura causando la caduta di alcuni coppi;

Considerato che dall'esame degli elaborati progettuali si è rilevato che le opere consistono nella riparazione con miglioramento sismico del danno, e in particolare: realizzazione di cuciture armate a tutta altezza in corrispondenza degli



incroci fra murature portanti; interventi di scuci cucì, risarcitura e stuccatura delle lesioni; intervento di sottofondazione mediante la realizzazione di micropali, all'interno della sagoma e collegamento alle strutture di sottofondazione realizzate nel precedente intervento degli anni ottanta con contestuale rimozione dell'attuale pavimentazione in travertino con nuova dello stesso materiale; ripassatura manto di copertura e realizzazione di nuova guaina impermeabilizzante; interventi di cerchiatura su una delle celle campanarie; realizzazione dell'impianto elettrico utilizzando le tracce del precedente e inserimento di dispositivi illuminanti;

Considerato lo stato di danno della chiesa, in posizione di pendì, con cedimenti fondali, e le sue caratteristiche compositive e materiche;

questa Soprintendenza ritiene che le opere progettate siano compatibili con i criteri di tutela definiti dalla legislazione vigente in materia di beni culturali e pertanto, per quanto di competenza, rilascia la propria **autorizzazione** ai lavori in oggetto ai sensi degli artt. 21 e 22 del Codice, **a condizione che vengano rispettate le seguenti prescrizioni:**

Aspetti architettonici

1. tenuto conto che il progetto prevede anche un piano di indagini, qualora le stesse, che dovranno essere inviate a quest'Ufficio, restituiranno uno stato dei luoghi differente da quanto ipotizzato, il progetto dovrà essere adeguato;
2. in corso d'opera, la direzione lavori dovrà fornire a questa Soprintendenza, per approvazione
 - ✓ grafico dedicato in scala uno a 50 con il disegno della nuova pavimentazione
 - ✓ grafici di dettaglio relativi al progetto impiantistico, nonché campioni dei dispositivi illuminanti
 - ✓ grafico di dettaglio in cui siano mappati gli effettivi punti in cui saranno realizzati gli interventi di scuci-cuci.
 - ✓ utilizzare solo malte compatibili chimicamente con le esistenti;
 - ✓ i campioni delle stiture dei giunti.
3. prevedere il reimpiego dei coppi;

Aspetti storico artistici

4. prima dell'inizio dei lavori i beni mobili (statue, dipinti etc.) e i beni non amovibili (altare, acquasantiera, elementi lapidei scolpiti e iscritti etc) costituenti l'arredo e la decorazione della chiesa dovranno essere opportunamente messi in sicurezza da restauratori abilitati; qualora si renda necessario il trasferimento in un deposito temporaneo, questo dovrà garantire ottimali condizioni di sicurezza e conservazione; il trasferimento dovrà essere debitamente autorizzato a seguito di istanza di autorizzazione alla movimentazione contenente i seguenti dati: elenco opere, data, luogo di deposito temporaneo, nominativi degli addetti, targa e tipologia di mezzo, estremi dell'assicurazione;

Si prescrive infine:

5. che sia data comunicazione a mezzo mail, con almeno 15 gg. di anticipo, circa la data di inizio dei lavori, il nominativo dell'impresa appaltatrice e quello del direttore dei lavori. Si rammenta che le ditte esecutrici dei lavori devono essere abilitate ad operare su beni soggetti a tutela ai sensi del Codice;
6. che venga trasmessa una documentazione sui lavori effettuati, in forma di relazione dettagliata comprensiva di riprese fotografiche durante e dopo le lavorazioni, di grafici aggiornati (piane, prospetti, sezioni) in cui siano mappati tutti gli interventi realizzati in considerazione delle prevedibili variazioni determinate dal cantiere e definite tramite verbali con quest'Ufficio nonché dei dettagli costruttivi. Tale relazione dovrà contemplare anche tutte le decisioni prese in c.o. a mezzo di verbali e o ulteriori autorizzazioni. Ciò al fine di garantire una conoscenza dettagliata dell'edificio per i possibili futuri interventi di restauro.

La **direzione lavori incaricata ai sensi R.D. 2537/1925 (architetto, sez. A)** dovrà fornire in corso d'opera le indicazioni propedeutiche alla corretta realizzazione delle opere autorizzate contattando a mezzo mail i funzionari di questa Soprintendenza incaricati dell'alta sorveglianza che procederanno, secondo i casi, agli opportuni sopralluoghi.

Questa Soprintendenza si riserva la facoltà di dettare eventuali ulteriori prescrizioni in corso d'opera e di richiedere approfondimenti e/o ampliamenti delle indagini, sulla base di ulteriori elementi emersi durante il cantiere e non valutabili in fase progettuale, al fine di garantirne la tutela. Le prescrizioni impartite in corso d'opera a mezzo verbali di sopralluogo e/o comunicazioni ufficiali saranno parte integrante dell'atto autorizzatorio. Qualora infine nella conduzione dei lavori sorgano imprevisti o emergano ulteriori elementi di interesse storico, artistico o archeologico, il titolare della presente approvazione o, per lui, il direttore dei lavori o l'impresa esecutrice, ai sensi della normativa vigente in materia (in particolare artt. 90 e ss. del Codice), sono invitati ad informare tempestivamente questo Ufficio, che provvederà ad attuare le necessarie verifiche.

Si informa che la legge non prevede la sanatoria per opere eseguite in difformità dalla presente autorizzazione. Per eventuali variazioni al progetto autorizzato, non ricomprese nelle prescrizioni dettate in corso d'opera da personale di



questo Ufficio, deve essere richiesta preventiva autorizzazione, onde non incorrere nelle sanzioni amministrative e penali previste rispettivamente nella Parte Quarta, Titolo I, Capo I del Codice e nella Parte Quarta, Titolo II, Capo I del Codice.

Si intendono approvati gli elaborati grafici e la documentazione trasmessa a mezzo pec, acquisiti agli atti con prot. 10766 del 21.07.2023 e prot. 845 del 19.01.2024.

I FUNZIONARI COMPETENTI

ARCH. GILDA ASSENTI

gilda.assenti@cultura.gov.it

DOTT. ANTONIO DAVID FIORE

antoniodavid.fiore@cultura.gov.it

ARCH. GIOVANNA CENICCOLA

giovanna.ceniccola@cultura.gov.it

IL SOPRINTENDENTE

ARCH. CRISTINA COLLETTINI

Documento informatico sottoscritto con firma digitale
ai sensi del D.Lgs. n. 82/2005 e ss.mm.ii.



A mezzo PEC

Il presente documento, in quanto inviato con mezzo idoneo ad accertare la fonte di provenienza, soddisfa il requisito della forma scritta e alla sua trasmissione non seguirà quella del documento cartaceo

A Conferenza Permanente Sisma 2016

conferenzapermanente.sisma2016@pec.governo.it

Arch. Sara Spadoni

s.spadoni@governo.it

**Ministero dell'Ambiente e della Sicurezza Energetica-
MASE**

Dipartimento sviluppo sostenibile (DiSS)

Direttore Ing. Laura D'Aprile

segreteria.ministro@pec.mase.gov.it

diss@pec.mase.gov.it

Ministero delle Infrastrutture e dei Trasporti - MIT

**Provveditore Interregionale OO.PP. Lazio-Abruzzo-
Sardegna**

Dott. Vittorio Rapisarda Federico

segreteria.oopprm@mit.gov.it

oopp.lazio-uff5@pec.mit.gov.it

Ing. Gennaro Di Maio

gennaro.dimaio@mit.gov.it

Ministero della Cultura - MIC

**Ufficio del Soprintendente Speciale per le aree colpite dal
Sisma 2016**

Dott.ssa Claudia Cenci

uss-sisma2016@pec.cultura.gov.it

claudia.cenci@cultura.gov.it

**Soprintendenza archeologia, belle arti e paesaggio per le
province di L'Aquila e Teramo**

Arch. Cristina Collettini

sabap-aq-te@pec.cultura.gov.it

Regione Abruzzo

Dott. Vincenzo Rivera

usr2016@pec.regione.abruzzo.it

Comune di Valle Castellana
Sindaco
Camillo D'Angelo

postacert@pec.comune.vallecastellana.te.it

Ente Parco Nazionale del Gran Sasso e Monti della Laga
Presidente
Tommaso Navarra

gransassolagapark@pec.it

Commissario Straordinario del Governo per la
riparazione, la ricostruzione, l'assistenza alla
popolazione e la ripresa economica dei territori delle
regioni Abruzzo, Lazio, Marche e Umbria interessati
dagli eventi sismici verificatisi a far data dal 24 agosto
2016- Presidenza del Consiglio dei Ministri.

Servizio tecnico per gli interventi di ricostruzione

Dirigente

Ing. Andrea Crocioni

a.crocioni@governo.it

Ufficio Speciale Ricostruzione post sisma 2016 Regione
Abruzzo - USR Abruzzo

Direttore

Dott. Vincenzo Rivera

usr2016@pec.regione.abruzzo.it

Diocesi di ASCOLI PICENO

RTP

Arch. Christian Rubino

diocesiapsisma@pec.it

**OGGETTO: COMUNE DI VALLE CASTELLANA. INTERVENTI DI RIPRISTINO E
RIPARAZIONE DEL DANNO LOCALE DELLA CHIESA DI SANTA MARIA
DEGLI ANGELI NELLA FRAZIONE DI PIETRALTA.
DIOCESI DI ASCOLI PICENO.**

Comunicazione di avvio del procedimento ex artt. 7 e 8 Legge 241/90 e s.m.i.

ID Pratica 633

In relazione alla pratica inviata dalla Presidenza del Consiglio dei Ministri con prot. 0013760 del 31/03/2026 inerente l'oggetto, acquisita al protocollo provinciale al n. 14602 in pari data, ai sensi dell'art. 8, comma 2, della Legge 241/90 e s.m.i., si comunica l'avvio del procedimento per questo Ente a far data dal **01/04/2026** e la nomina del Responsabile del procedimento nella persona dell'**Arch. Giuliano Di Flavio**, Funzionario del Settore Pianificazione del Territorio Urbanistica di questa Provincia, al quale la S.V. potrà rivolgersi presso gli uffici provinciali siti in via Mario Capuani, n. 1, Teramo, telefonando al numero **0861/331233** oppure ai seguenti indirizzi:

Via M. Capuani, I 64100 TERAMO – Tel. 0861-331.233 – Email: ptp@provincia.teramo.it – pec: protocollo@pec.provincia.teramo.it

MAIL: ptp@provincia.teramo.it - PEC: protocollo@pec.provincia.teramo.it

Il termine entro il quale questo Ente dovrà concludere il procedimento, mediante adozione di esplicito provvedimento dirigenziale, è il **14/04/2026** come comunicato dalla Presidenza del Consiglio dei Ministri nella nota sopra citata.

Cordiali saluti.

Il Dirigente
Ing. Francesco Ranieri

Copia analogica a stampa tratta da documento informatico sottoscritto con firma digitale

AREA 3 - Pianificazione Territoriale E Opere Pubbliche – Centrale Unica Di Committenza

Pianificazione territorio - Urbanistica - Piste ciclo-pedonali

DETERMINA DIRIGENZIALE NR. 379 DEL 10-04-2026

Proposta di determina Nr. 399 del 10-04-2026

OGGETTO: Parere sul progetto per interventi di ripristino con riparazione del danno locale della chiesa di Santa Maria degli Angeli frazione Pietralta del Comune di Valle Castellana.

IL DIRIGENTE

PREMESSO che la Provincia di Teramo:

- con deliberazione n. 143 del 18/12/1998, il Consiglio Provinciale ha adottato e con successiva deliberazione n. 20 del 30/03/2001 ha approvato il Piano Territoriale Provinciale;
- con deliberazione n. 20 del 29/05/2014, il Consiglio Provinciale ha adottato, e con successiva deliberazione n. 50 del 20/10/2017 ha approvato, gli "Indirizzi strategici per la Pianificazione Territoriale in materia di sostenibilità costituiti dai seguenti elaborati: "Variante N.T.A. del P.T.C.P" e "Piano strategico per la sostenibilità ambientale e il contenimento del consumo del suolo";
- con deliberazione n. 57 del 15/12/2022, il Consiglio Provinciale ha adottato e con successiva deliberazione n. 55 del 28/11/2024 ha approvato la Rete Ecologica Provinciale;

VISTO il Decreto del Presidente nr. 1 del 09/01/2026 avente ad oggetto: "Decreto di conferimento di incarico di funzioni dirigenziali aventi ad oggetto l'Area 3 denominata "Pianificazione Territoriale e Opere Pubbliche Centrale Unica di Committenza" in attuazione delle modifiche della macrostruttura organizzativa effettuate con deliberazione del Presidente n. 2 dell'8/01/2026. Individuazione Datore di Lavoro ex D.Lgs. n. 81/2008" con il quale si è conferito all'Ing. Francesco Ranieri l'incarico delle funzioni dirigenziali sopra citate.

VISTA la Determina Dirigenziale n. 382 del 28.03.2024 con cui è stato attribuito l'incarico di EQ per il Settore denominato "Pianificazione del Territorio Urbanistica Piste ciclopedonali Politiche comunitarie";

VISTA la nota prot. n. 13760 del 31/03/2026, acquisita al protocollo provinciale in data 31/03/2026 al n. 14602, inviata dal Commissario Straordinario per la Ricostruzione, con allegata la documentazione relativa al progetto per interventi di ripristino con riparazione del danno locale della chiesa di Santa Maria degli Angeli frazione Pietralta del comune di Valle Castellana.

VISTO l'atto di nomina del Responsabile del Procedimento prot. n° 14737 del 01/04/2026 nella figura del Responsabile del Settore Pianificazione del Territorio Urbanistica arch. Giuliano Di Flavio;

CONSIDERATA la necessità di verificare le informazioni e considerazioni contenute nella documentazione presentata, alla luce del vigente Piano Territoriale di Coordinamento Provinciale (P.T.C.P.) della Provincia di Teramo che, ai sensi e per gli effetti della L.R. 58/2023, art. 34:

PROVINCIA DI TERAMO - DETERMINA DIRIGENZIALE NR. 379 DEL 10-04-2026

PROPOSTA DI DETERMINA NR. 399 DEL 10-04-2026

a) definisce gli indirizzi strategici di assetto e cura del territorio e dell'ambiente, in coerenza con gli obiettivi strategici regionali stabiliti dal PTR;

b) può stabilire i criteri e le modalità per l'assegnazione ai Comuni di quote differenziate di capacità edificatoria, secondo quanto stabilito dall'articolo 8, comma 13, tenendo conto della sostenibilità ambientale e territoriale degli insediamenti.

RICHIAMATO il contenuto dell'art. 35 sempre della L.R. 58/2023 secondo cui il P.T.C.P. contiene:

a) le principali connotazioni del territorio, con particolare riferimento alle caratteristiche naturali, culturali, paesaggistico-ambientali, geologiche, rurali, agro-silvo-pastorali, antropiche e storico-archeologiche;

b) il quadro conoscitivo del proprio territorio, su supporto scalabile, come risultante dalle trasformazioni avvenute e dei programmi in atto, alla luce dei rischi naturali sismico, idrogeologico e di erosione delle coste presenti sul territorio;

c) le disposizioni volte ad assicurare la tutela e la valorizzazione dei beni ambientali sul territorio;

d) i criteri e le modalità per favorire il coordinamento tra le pianificazioni dei Comuni e per incentivare l'azione congiunta fra i medesimi;

e) l'individuazione delle zone nelle quali è opportuno proporre l'istituzione di aree naturali protette;

f) l'individuazione, sulla scorta degli obiettivi della pianificazione regionale, delle prospettive di sviluppo del territorio;

g) la definizione, in coerenza con la programmazione regionale, della rete infrastrutturale e delle altre opere di interesse sovra comunale ed indicazione delle caratteristiche generali nonché dei criteri per la localizzazione e il dimensionamento delle stesse;

h) i principi per la realizzazione di un sistema di mobilità sostenibile, adottando soluzioni multimodali, di mobilità individuale, condivisa e pubblica, favorendo la realizzazione di reti per la mobilità dolce anche extraurbana;

i) gli indirizzi finalizzati ad assicurare la compatibilità territoriale degli insediamenti industriali, artigianali e commerciali.

CONSIDERATA, altresì, la necessità di verificare le informazioni, le norme e le scelte insediative contenute nella documentazione presentata, alla luce della vigente Rete Ecologica Provinciale (R.E.P.).

DATO ATTO che la Chiesa di Santa Maria degli Angeli è situata nel Comune di Valle Castellana (TE) in Fraz. Pietralta ed è identificata catastalmente al Fg. 74 Part. C dello stesso Comune. L'Edificio è stato realizzato negli anni cinquanta ed ha subito interventi consistenti nel rifacimento della copertura e nella costruzione di portali, capriate e sottofondazione in c.a. negli anni ottanta.

La Chiesa è a navata unica di forma rettangolare, con dimensioni interne pari a circa 13,00x6,55 m, con un abside semicircolare in corrispondenza del lato nord e una copertura a doppia falda con altezza interna al colmo di circa 6,75 m. La Chiesa di Santa Maria degli Angeli ha riportato alcuni danni consistenti principalmente in lesioni diffuse, passanti e non, che hanno evidenziato fenomeni di ribaltamento della facciata principale, il manifestarsi di un principio di cedimento fondale in corrispondenza dello spigolo nord-est che sta distaccando l'abside dal prospetto, il dislocamento di alcune pietre di una delle due celle campanarie e la sconnessione del manto di copertura causando la caduta di alcuni coppi.

Per quanto premesso, in considerazione del valore storico-artistico dell'immobile e del contributo concesso, il progetto prevede la realizzazione dei seguenti interventi volti principalmente alla riparazione del danno ed alla riduzione della vulnerabilità sismica:

- Realizzazione di cuciture armate a tutta altezza in corrispondenza degli incroci fra murature portanti;

- Interventi di scuci cucì, risarcitura e stuccatura delle lesioni;

PROVINCIA DI TERAMO - DETERMINA DIRIGENZIALE NR. 379 DEL 10-04-2026

PROPOSTA DI DETERMINA NR. 399 DEL 10-04-2026

- Intervento di sottofondazione mediante la realizzazione di micropali, come da progetto e sulla base delle indicazioni fornite dal geologo, all'interno della sagoma e collegamento alle strutture di sottofondazione realizzate nel precedente intervento degli anni ottanta.
- Ripassatura manto di copertura e realizzazione di nuova guaina impermeabilizzante;
- Interventi di cerchiatura su una delle celle campanarie.

CONSIDERATO che Per il vigente Programma di Fabbricazione del Comune di Valle Castellana, l'edificio è ricompreso in zona B "urbana".

VERIFICATO che Per il vigente Piano Territoriale di Coordinamento Provinciale (P.T.C.P.) l'edificio ricade entro il perimetro degli "insediamenti recenti in via di consolidamento" (art. 18) ed entro gli "ambiti di attenzione idrogeologica" (art. 8). Per il primo, la norma stabilisce che essi sono *"caratterizzati da tessuti urbani esistenti a debole complessità funzionale quasi esclusivamente residenziali o da nuovi insediamenti in corso di attuazione, in sede di pianificazione comunale vanno individuati e rafforzati gli elementi di struttura urbana esistenti e va completata la dotazione di servizi puntuali e di relazione. Dovranno inoltre essere perseguite l'integrazione delle destinazioni d'uso, in particolare per quanto riguarda i settori a contatto con gli assi di penetrazione urbana, e l'incentivazione delle occasioni di diversificazione ed integrazione funzionale"* mentre per il secondo la norma stabilisce che *"gli strumenti urbanistici comunali dovranno garantire un coefficiente di permeabilizzazione dei suoli non inferiore al valore del 50% per le aree già infrastrutturale e del 70% per le aree di nuova infrastrutturazione."*

VERIFICATO anche che l'edificio di culto è censito dal vigente P.T.C.P. nelle schede quale "bene archeologico e storico-architettonico" con il codice "ER 046 16" quindi quale edificio religioso per i quali l'art. 10 comma 6 delle N.T.A. prevede: *"Per i beni architettonici sia interni che esterni ai perimetri dei centri storici, dei nuclei e borghi rurali sono ammessi:*
- interventi di manutenzione, di restauro e di risanamento conservativo;
- cambiamenti delle destinazioni d'uso soltanto se compatibili con il mantenimento dei caratteri architettonici e tipologici originari."

VERIFICATO, altresì, che per la Rete Ecologica Provinciale (R.E.P.) l'edificio ricade entro la "core area" in cui la normativa della R.E.P. *"rimanda ai rispettivi piani di gestione e di coordinamento alle normative vigenti"*.

VISTA la Relazione Tecnica d'Ufficio del Servizio Urbanistico Provinciale prot. n. 16508 del 10/04/2026, a firma del Responsabile del Procedimento arch. Giuliano Di Flavio, nella quale si propone:

"Alla luce della tipologia di interventi da realizzare sulla chiesa di Santa Maria degli Angeli nella frazione Pietralta del Comune di Valle Castellana, vista la normativa del P.T.C.P. e verificato che il manufatto è inserito quale "bene archeologico e storico-architettonico" ed è inserito nell'elenco dei beni di interesse archeologico e storico-architettonico con il codice ER 046 16, si ritiene poter esprimere il parere di conformità del progetto alle previsioni insediative e normative dello strumento provinciale in quanto la tipologia di intervento è aderente a quanto prescritto dalla normativa dello stesso in riferimento alla conservazione del bene (art. 10 comma 6)."

VISTI

- lo Statuto dell'Ente;
- il D.Lgs. 18/08/2000, n. 267 nel testo vigente;
- la L. 229/2016 nel testo vigente;

PROVINCIA DI TERAMO - DETERMINA DIRIGENZIALE NR. 379 DEL 10-04-2026

PROPOSTA DI DETERMINA NR. 399 DEL 10-04-2026

- il Regolamento in materia di Pianificazione Territoriale di Coordinamento Provinciale approvato dal Consiglio Provinciale con atto n. 43 del 29/06/2015;
- il vigente Piano Territoriale di Coordinamento Provinciale (P.T.C.P.);
- la vigente Rete Ecologica Provinciale;

RITENUTO che non necessiti il parere della Commissione Consultiva per la Pianificazione Territoriale (CoPiT), ex art. 12 del Regolamento in materia di Pianificazione Territoriale di Coordinamento Provinciale, approvato dal Consiglio Provinciale con atto n. 43 del 29/06/2015, essendo sufficiente, per le caratteristiche e la complessità della pratica in oggetto, il solo parere del Servizio Urbanistico Provinciale;

DATO ATTO che il procedimento di cui alla presente determinazione non rientra nell'ambito di operatività di cui agli articoli 15, 26 e 27 del d.lgs. n. 33/2013;

ATTESTATA la regolarità amministrativa del presente provvedimento ai sensi dell'art. 147 bis del D.Lgs 267/2000;

DATO ATTO ai sensi dell'art. 6bis della Legge n.241/1990 e dell'art.1, comma 9, lett. E) della Legge n.190/2012, della insussistenza di cause di conflitto di interesse, anche potenziali, nei confronti del titolare dell'ufficio;

ATTESTATO, altresì, che il presente atto non comporta impegno di spesa e non presenta riflessi diretti o indiretti sulla situazione economico finanziaria dell'Ente;

RILEVATO che:

- il presente procedimento ed il relativo provvedimento finale, con riferimento all'Area funzionale di appartenenza, sono classificati nell'ambito del Piano Triennale di Prevenzione della Corruzione (PTPC), con il seguente livello di rischio: alto;
- sono state rispettate le misure di prevenzione generali e specifiche previste dal Piano Triennale di Prevenzione della Corruzione dell'Ente e dalle Direttive interne del RPC con riferimento al presente procedimento e al conseguente provvedimento finale;
- è stata verificata, per quanto di conoscenza, nei confronti del responsabile del procedimento, dei soggetti tenuti a rilasciare pareri endo-procedimentali nonché nei confronti del soggetto tenuto ad adottare il provvedimento finale, l'osservanza dei doveri di astensione, in conformità a quanto previsto dagli artt. 6 e 7 del Codice di comportamento dell'Ente adottato con deliberazione della G.P. n.191 del 16/04/2014;

DATO ATTO del rispetto delle prescrizioni contenute nel documento di conformità, come adottato dal Segretario Generale con proprio atto n. 626 del 4/07/2025 e comunicato agli uffici con nota circolare n. prot. 25161 dell'8/07/2025;

VERIFICATO che risulta rispettato il termine di conclusione del procedimento, in relazione a quanto previsto dall'art. 2 della Legge n. 241/90 testo vigente;

per tutto quanto sopra,

D E T E R M I N A

RITENERE la premessa parte integrante e sostanziale del presente atto costituendone motivazione ai sensi dell'art. 3 della L. 07/08/1990 n° 241 e s.m.i.

PROVINCIA DI TERAMO - DETERMINA DIRIGENZIALE NR. 379 DEL 10-04-2026

PROPOSTA DI DETERMINA NR. 399 DEL 10-04-2026

ESPRIMERE, per quanto di competenza di questo Ente, in conformità di quanto espressamente indicato nella Relazione Tecnica d'Ufficio del Servizio Urbanistico Provinciale, prot. n. 16508 del 10/04/2026, parere di CONFORMITÀ tra le previsioni insediative e normative del P.T.C.P. vigente e quelle del progetto per interventi di ripristino con riparazione del danno locale della chiesa di Santa Maria degli Angeli frazione Pietralta del comune di Valle Castellana in quanto la tipologia di intervento è aderente a quanto prescritto dalla normativa dello stesso in riferimento alla conservazione del bene (art. 10 comma 6) oltre che al completamento della dotazione di servizi puntuali e di relazione (art. 18).

ESPRIMERE, altresì, la conformità anche con la Rete Ecologica Provinciale in quanto, pur essendo il fabbricato localizzato dentro la "core area", la tipologia di intervento (ripristino con riparazione del danno locale) non va ad alterare o ad impattare sulle componenti ambientali che connotano la rete primaria interessando lo stesso unicamente l'edificio.

DARE ATTO che il presente parere è reso relativamente alla materia urbanistica di competenza della Provincia di Teramo, dettata dall'art. 5 comma 3 della L.R. 58/2023, vale a dire la conformità dello strumento urbanistico comunale o di sua variante alle previsioni insediative e normative del vigente P.T.C.P. e della Rete Ecologica Provinciale. Vengono, pertanto, fatti salvi altri eventuali pareri, nulla osta, intese, concerti o altri atti di assenso, comunque denominati, espressi da altri Enti.

Il funzionario P.O.
Arch. Giuliano Di Flavio

ACCERTATA la regolarità amministrativa e contabile nella fase preventiva della formazione dell'atto da parte del Responsabile del Settore e del Responsabile Unico del Progetto,

Il Responsabile Unico del Progetto

Giuliano Di Flavio

VISTA l'istruttoria sopra operata e il parere conseguentemente espresso ai sensi dell'art. 147-bis, comma 1, del D.Lgs N. 267/2000

Il Dirigente

Adotta la presente determinazione

Il Dirigente

Francesco Ranieri
(firmato digitalmente)



**PROVINCIA
DI TERAMO**
Medaglia d'Oro al Merito Civile

AREA 3 - TECNICA
Settore
Pianificazione del Territorio – Urbanistica
Piste ciclopedonali – Politiche comunitarie



A mezzo PEC

Il presente documento, in quanto inviato con mezzo idoneo ad accertare la fonte di provenienza, soddisfa il requisito della forma scritta e alla sua trasmissione non seguirà quella del documento cartaceo

A Conferenza Permanente Sisma 2016
conferenzapermanente.sisma2016@pec.governo.it

Arch. Sara Spadoni

s.spadoni@governo.it

**Ministero dell'Ambiente e della Sicurezza Energetica-
MASE**

Dipartimento sviluppo sostenibile (DiSS)

Direttore Ing. Laura D'Aprile

segreteria.ministro@pec.mase.gov.it

diss@pec.mase.gov.it

**Ministero delle Infrastrutture e dei Trasporti - MIT
Provveditore Interregionale OO.PP. Lazio-Abruzzo-
Sardegna**

Dott. Vittorio Rapisarda Federico

segreteria.oopprm@mit.gov.it

oopp.lazio-uff5@pec.mit.gov.it

Ing. Gennaro Di Maio

gennaro.dimaio@mit.gov.it

Ministero della Cultura - MIC

**Ufficio del Soprintendente Speciale per le aree colpite
dal Sisma 2016**

Dott.ssa Claudia Cenci

uss-sisma2016@pec.cultura.gov.it

claudia.cenci@cultura.gov.it

**Soprintendenza archeologia, belle arti e paesaggio per
le province di L'Aquila e Teramo**

Arch. Cristina Collettini

sabap-aq-te@pec.cultura.gov.it

Regione Abruzzo

Dott. Vincenzo Rivera

usr2016@pec.regione.abruzzo.it

Comune di Valle Castellana
Sindaco
Camillo D'Angelo
postacert@pec.comune.vallecastellana.te.it

Ente Parco Nazionale del Gran Sasso e Monti della
Laga
Presidente
Tommaso Navarra
gransassolagapark@pec.it

Commissario Straordinario del Governo per la
riparazione, la ricostruzione, l'assistenza alla
popolazione e la ripresa economica dei territori delle
regioni Abruzzo, Lazio, Marche e Umbria interessati
dagli eventi sismici verificatisi a far data dal 24 agosto
2016- Presidenza del Consiglio dei Ministri.
Servizio tecnico per gli interventi di ricostruzione
Dirigente
Ing. Andrea Crocioni
a.crocioni@governo.it

Ufficio Speciale Ricostruzione post sisma 2016
Regione Abruzzo - USR Abruzzo
Direttore
Dott. Vincenzo Rivera
usr2016@pec.regione.abruzzo.it

Diocesi di ASCOLI PICENO
RTP
Arch. Christian Rubino
diocesiapsisma@pec.it

**OGGETTO: COMUNE DI VALLE CASTELLANA. INTERVENTI DI RIPRISTINO E
RIPARAZIONE DEL DANNO LOCALE DELLA CHIESA DI SANTA
MARIA DEGLI ANGELI NELLA FRAZIONE DI PIETRALTA.
DIOCESI DI ASCOLI PICENO.**

Invio parere ex art. 20 D.Lgs. 267/00.

Si invia, in allegato, copia della Determina Dirigenziale n. 379 del 10/04/2026 relativa al
parere in oggetto.

Cordiali saluti.

Il Responsabile del Procedimento
arch. Giuliano Di Flavio

Copia analogica a stampa tratta da documento informatico sottoscritto con firma digitale



Presidenza del Consiglio dei Ministri

Il Commissario Straordinario del Governo per la riparazione, la ricostruzione, l'assistenza alla popolazione e la ripresa economica dei territori delle regioni Abruzzo, Lazio, Marche e Umbria interessati dagli eventi sismici verificatisi a far data dal 24 agosto 2016
Servizio tecnico per gli interventi di ricostruzione

D.L. 17 ottobre 2016, n. 189, "Interventi urgenti in favore delle popolazioni colpite dagli eventi sismici del 2016"

Ordinanza n. 105/2020 "Semplificazione della ricostruzione degli edifici di culto"

"PROGETTO PER INTERVENTI DI RIPRISTINO CON RIPARAZIONE DEL DANNO LOCALE DELLA CHIESA DI SANTA MARIA DEGLI ANGELI" Frazione Pietralta

Comune di Valle Castellana (TE)

Soggetto attuatore: Diocesi di Ascoli Piceno

CUP: I97H20003220001 CIG 884395675D

Id. O.C. 105/2020: 027

Relazione al Commissario Straordinario

Finalizzata all'approvazione del progetto esecutivo da parte della Conferenza permanente (art. 4 co. 3 O.C. 105/2020)

I – QUADRO DI SINTESI

A) DATI GENERALI

Soggetto Attuatore:	Diocesi di Ascoli Piceno		
Id Ordinanza 105/2020	027		
Indirizzo immobile:	Frazione Pietralta, Valle Castellana (Te)		
Dati catastali:	foglio: 74	part: C	sub: -
Georeferenziazione	Lat. 42.711685	Long. 13.447657	
Intervento:	<input type="checkbox"/> pubblico <input type="checkbox"/> privato <input checked="" type="checkbox"/> Diocesi/Ente ecclesiastico		
Tipologia dell'intervento:	<input checked="" type="checkbox"/> Rafforzamento locale <input type="checkbox"/> Miglioramento sismico		
Livello di progettazione:	ESECUTIVO		
R.T.P.	Arch. Christian Rubino		
Progettazione e direzione lavori	Arch. Ilaria Babini, Alessio Marini.		

B) INQUADRAMENTO NORMATIVO

Decreto Legge 17 ottobre 2016, n.189, "Interventi urgenti in favore delle popolazioni colpite dagli eventi sismici del 2016";

O.C. 105/2020 "Semplificazione della ricostruzione degli edifici di culto";

O.C. 132/2022 "Approvazione nuovi interventi relativi agli edifici di culto e integrazione finanziaria dei precedenti programmi".

Sede istituzionale Palazzo Wedekind, Piazza Colonna, 366 - 00187 Roma tel. **06 67799200**

Sede operativa Roma Via del Quirinale, 28 - 00187 Roma tel. **06 67795118**

Sede operativa Rieti Via Giuseppe Pitoni, 2 - 02100 Rieti tel. **0746 1741925**

comm.ricostruionesisma2016@pec.governo.it - commissario.sisma2016@governo.it



Presidenza del Consiglio dei Ministri

Il Commissario Straordinario del Governo per la riparazione, la ricostruzione, l'assistenza alla popolazione e la ripresa economica dei territori delle regioni Abruzzo, Lazio, Marche e Umbria interessati dagli eventi sismici verificatisi a far data dal 24 agosto 2016
Servizio tecnico per gli interventi di ricostruzione

C) PROTOCOLLI

PROT. CGRTS	0011895-A	19/03/2026	TRASMISSIONE DA PARTE DELL'USR ABRUZZO DELLA PROPOSTA APPROVAZIONE CON DETERMINA DIRIGENZIALE N. 30 DEL 19/03/2026 OLTRE ALLA DOCUMENTAZIONE DI PROGETTO
-------------	-----------	------------	--

II – VERIFICA DOCUMENTALE

La Conferenza permanente di cui agli artt. 81, 82, 83 e 84 del *Testo unico della ricostruzione privata* approva i progetti sugli edifici di culto inseriti negli allegati delle Ordinanze nn. 105, 128 e 132 ai sensi dell'art. 4 co. 1 e 2 dell'Ordinanza n. 105/2020 “*Semplificazione della ricostruzione degli edifici di culto*”.

PARERI

L'USR Abruzzo in attuazione all'art. 4 co. 3 della sopra citata ordinanza, ha inviato con nota del 02/05/2025 prot. CGRTS-0016529 la Determina Dirigenziale n. 30 del 19/03/2026 del SERVIZIO GARE E CONTRATTI - Ufficio Tecnico avente ad oggetto: “**OCSR n. 105/2020. Proposta di approvazione del progetto esecutivo e di concessione del contributo per l'intervento di riparazione e ripristino della chiesa Santa Maria degli Angeli sita nel comune di Valle Castellana (TE), frazione Pietralta - ID 027 di cui Allegato 1 del Decreto Commissariale n.395/2020.**”, allegando la RELAZIONE ISTRUTTORIA TECNICO-AMMINISTRATIVO-CONTABILE e documentazione scaricabili presso la Piattaforma di interscambio USR2016 (sisma2016abruzzo.it) al <http://www.sisma2016abruzzo.it/pdi/index.php?p> e acquisiti con medesimo protocollo.

Nel corso dell'istruttoria dell'USR Abruzzo, come dichiarato nel documento sopra citato, sono stati acquisiti i seguenti pareri/autorizzazioni:

- **SABAP PER LE PROVINCE DI L'AQUILA E TERAMO:** (Prot. MIC-SABAP-AQ-TE 0014340-P del 02/09/2025) *autorizza*, ai sensi dell'art. 21 e 22 del Codice, l'esecuzione delle opere subordinatamente alla piena osservanza di *prescrizioni*, in allegato;
- **UFFICIO SISMICA:** Ricevuta telematica di attestazione di avvenuto deposito. Trasmissione Istanza del 20/10/2025, n. pratica 3620/2025, presso l'Ufficio Tecnico del Comune di Valle Castellana, in allegato;
- **COMUNE DI VALLE CASTELLANA:**
 - ✓ **S.C.I.A.** depositata al Comune di Valle Castellana, **Prot. n. 6790 del 10/10/2025;**
 - ✓ **Determinazione area tecnico-manutentiva n. 32 del 29/01/2026** di approvazione della Valutazione di Incidenza Ambientale del progetto, ai sensi della Direttiva 92/43/CEE, in quanto gli interventi previsti sono da considerarsi compatibili nei confronti degli habitat e delle specie animali e vegetali presenti nella zona a protezione speciale ZPS IT 7110128 e Sito di Interesse Comunitario IT 7120201 Parco Nazionale Gran Sasso - Monti della Laga" come nello stesso studio riportato e ferme restando le attività di mitigazione ivi previste dall'Ente Parco Nazionale Gran Sasso e Monti della Laga;
- **PARCO NAZIONALE DEL GRAN SASSO E DEI MONTI DELLA LAGA:**
(Prot. 2026/0001980 Pos. UT-RAU-EDLZ 3054) “**RILASCIA IL NULLA OSTA** ai sensi dell'art.13 della L.394/91 e ss.mm.ii. per quanto in oggetto, a condizione”, in allegato;

Sede istituzionale Palazzo Wedekind, Piazza Colonna, 366 - 00187 Roma tel. 06 67799200

Sede operativa Roma Via del Quirinale, 28 - 00187 Roma tel. 06 67795118

Sede operativa Rieti Via Giuseppe Pitoni, 2 - 02100 Rieti tel. 0746 1741925

comm.ricostrucoesisma2016@pec.governo.it - commissario.sisma2016@governo.it



Presidenza del Consiglio dei Ministri

Il Commissario Straordinario del Governo per la riparazione, la ricostruzione, l'assistenza alla popolazione e la ripresa economica dei territori delle regioni Abruzzo, Lazio, Marche e Umbria interessati dagli eventi sismici verificatisi a far data dal 24 agosto 2016
Servizio tecnico per gli interventi di ricostruzione

COPERTURA ECONOMICA

Dalla proposta di approvazione trasmessa dall'USR Abruzzo si rileva che il totale dell'intervento risulta essere pari ad € **243.986,95** (euro duecentoquarantatremilanovecentoottantasei/00) di cui € 142.669,85 per lavori, € 24.919,36 per somme a disposizione a valere sulla programmazione di cui all'Ordinanza 105/2020.

Dall'istruttoria dell'USR Abruzzo si rileva che per la redazione del computo metrico è stato utilizzato il Prezziario Unico del Cratere Centro Italia PUC 2022 ed il prezziario regionale di riferimento di cui all'art. 1 comma 6 dell'Ordinanza n. 126/2022.

Importo O.C. 105/2020	Importo progetto	Importo ammissibile a seguito di verifica dell'USR Abruzzo Proposta di approvazione CGRTS-0011895 - del 19/03/2026
€ 280.000,00	€ 259.156,59	€ 243.986,95



Presidenza del Consiglio dei Ministri

Il Commissario Straordinario del Governo per la riparazione, la ricostruzione, l'assistenza alla popolazione e la ripresa economica dei territori delle regioni Abruzzo, Lazio, Marche e Umbria interessati dagli eventi sismici verificatisi a far data dal 24 agosto 2016
Servizio tecnico per gli interventi di ricostruzione

QTE (PARERE ISTRUTTORIO TECNICO AMMINISTRATIVO CONTABILE prot. CGRTS-0011895 del 19/03/2026)

QUADRO TECNICO ECONOMICO DI CONFRONTO				PROGETTO prezzario unico cratere del Centro Italia - Edizione 2022		
				PROGETTO	IMPORTO AMMISSIBILE	PROGETTO POST AFFIDAMENTI
A	Somme a base d'appalto					
A.1	A.1.1	Importo lavori a base d'asta		142.669,85 €	142.669,85 €	142.669,85 €
	A.1.2	Oneri sicurezza (non soggetti a ribasso)		24.919,36 €	24.919,36 €	24.919,36 €
	A.1.3	A DETRARRE				
		Totale parziale (A)		167.589,21 €	167.589,21 €	167.589,21 €
B	Somme a disposizione del beneficiario					
B.1	B.1.1	Indagini geologiche, geotecniche (ditta GECCO SRL)		1.554,75 €	1.554,75 €	1.554,75 €
	B.1.5	A DETRARRE Ribasso 20% (affidamento diretto)				-310,95 €
B.2	B.2.1	Spese per la gestione amministrativa (fino a 300.000,00 di importo dei lavori)	2%	3.351,78 €	3.351,78 €	3.351,78 €
	B.2.2	Spese per la gestione amministrativa (da 300.000,00 a 1.000.000,00 di importo dei lavori)	1,5%	0,00 €	0,00 €	0,00 €
	B.2.3	Spese per la gestione amministrativa (oltre 1.000.000,00 di importo dei lavori)	1%	0,00 €	0,00 €	0,00 €
B.3	B.3.1	Spostamento arredi liturgici (ditta xx)		3.500,00 €	3.500,00 €	3.500,00 €
	B.3.2	Imprevisti (max 10%) Compresi di IVA		16.758,92 €	16.758,92 €	16.758,92 €
B.4	Spese tecniche generali			38.856,37 €	38.856,37 €	27.199,46 €
	B.4.1	Progettazione (Arch. Ilaria Babini)		13.007,20 €	13.007,20 €	13.007,20 €
	B.4.2	CSP (Arch. Alessio Marini)		2.238,89 €	2.238,89 €	2.238,89 €
	B.4.3	DL (Arch. Ilaria Babini e Arch. Alessio Marini)		13.529,62 €	13.529,62 €	13.529,62 €
	B.4.4	CSE (Arch. Alessio Marini)		5.597,23 €	5.597,23 €	5.597,23 €
	B.4.5	A DETRARRE Ribasso 30% (incarico diretto)				-10.311,88 €
	B.4.6	Collaudo		0,00 €	0,00 €	0,00 €
	B.4.7	A DETRARRE				0,00 €
	B.4.8	Relazione geologica (geol. Gianluca Testaguzza)		4.483,43 €	4.483,43 €	4.483,43 €
	B.4.9	A DETRARRE Ribasso 30% (incarico diretto)				-1.345,03 €
B.5	Spese per IVA			27.545,56 €	27.545,56 €	24.343,77 €
	B.5.1	IVA per Lavori in appalto	10%	16.758,92 €	16.758,92 €	16.758,92 €
	B.5.2	CNPAIA Spese progettisti (su B.4.1, B.4.2, B.4.3, B.4.4 e B.4.5)	4%	1.374,92 €	1.374,92 €	962,44 €
	B.5.3	CNPAIA Spese collaudo (su B.4.)	4%	0,00 €	0,00 €	0,00 €
	B.5.4	CNPAIA Spese geologo (su B.4.)	4%	179,34 €	179,34 €	125,54 €
	B.5.5	IVA per spese progettisti (su B.4.1, B.4.2, B.4.3, B.4.4, B.4.5 e B.5.2)	22%	7.864,53 €	7.864,53 €	5.505,17 €
	B.5.6	IVA per spese collaudo (su B.4. e B.5.3)	22%	0,00 €	0,00 €	0,00 €
	B.5.7	IVA per spese geologo (su B.4. e B.5.4)	22%	1.025,81 €	1.025,81 €	718,07 €
	B.5.8	IVA per spese indagini (su B.1.1)	22%	342,05 €	342,05 €	273,64 €
		Totale parziale (B)		91.567,38 €	91.567,38 €	76.397,74 €
TOTALE (A+B)				259.156,59 €	259.156,59 €	243.986,95 €

Il Consulente istruttore

Servizio Tecnico per gli interventi di ricostruzione

Area organizzativa tecnica settore ricostruzione delle chiese

e Conferenza Permanente

Arch. Luca Quadrelli

Firmato digitalmente da
LUCA QUADRELLI

CN = LUCA QUADRELLI
SerialNumber = TINIT-QDRLCU81S06D653A
C = IT

Sede istituzionale Palazzo Wedekind, Piazza Colonna, 366 - 00187 Roma tel. 06 67799200

Sede operativa Roma Via del Quirinale, 28 - 00187 Roma tel. 06 67795118

Sede operativa Rieti Via Giuseppe Pitoni, 2 - 02100 Rieti tel. 0746 1741925

comm.ricostruzioneisma2016@pec.governo.it - commissario.sisma2016@governo.it



Presidenza del Consiglio dei Ministri

Il Commissario Straordinario del Governo per la riparazione, la ricostruzione, l'assistenza alla popolazione e la ripresa economica dei territori delle regioni Abruzzo, Lazio, Marche e Umbria interessati dagli eventi sismici verificatisi a far data dal 24 agosto 2016
Servizio tecnico per gli interventi di ricostruzione

PARERE CONFERENZA PERMANENTE

In riferimento all'

**“PROGETTO PER INTERVENTI DI RIPRISTINO CON RIPARAZIONE DEL DANNO LOCALE DELLA CHIESA DI SANTA MARIA DEGLI ANGELI” Frazione Pietralta
Comune di Valle Castellana (TE)**

Soggetto attuatore: Diocesi di Ascoli Piceno

CUP: I97H20003220001 CIG 884395675D

Id. O.C. 105/2020: 027

Visto quanto dichiarato dall'USR Abruzzo nella proposta di approvazione dell'intervento acquisita al protocollo commissariale CGRTS-0011895 del 19/03/2026, **alla quale si rimanda** per tutto ciò che concerne la **verifica della completezza, congruità** rispetto all'importo assegnato con Ordinanza n. 105/2020 **e ammissibilità al contributo**;

Richiamata la Relazione del Servizio Tecnico per gli interventi di ricostruzione della Struttura commissariale;

Ai fini dell'approvazione definitiva del progetto esecutivo e dell'adozione del decreto di concessione del contributo, si rimettono, per quanto di competenza, al Commissario Straordinario nella sua qualità di Presidente della Conferenza permanente ai sensi dell'art. 82 del Testo unico della ricostruzione privata le seguenti valutazioni:

Parere favorevole

fermo restando le prescrizioni impartite dagli altri Enti.

Il Dirigente

Servizio Tecnico per gli interventi di ricostruzione

Ing. Andrea Crocioni



Commissario Straordinario
Ricostruzione Sisma 2016
Presidenza del Consiglio dei Ministri

Firmato da ANDREA CROCIONI il 10-04-2026

Sede istituzionale Palazzo Wedekind, Piazza Colonna, 366 - 00187 Roma tel. 06 67799200

Sede operativa Roma Via del Quirinale, 28 - 00187 Roma tel. 06 67795118

Sede operativa Rieti Via Giuseppe Pitoni, 2 - 02100 Rieti tel. 0746 1741925

comm.ricostruionesisma2016@pec.governo.it - commissario.sisma2016@governo.it



Presidenza del Consiglio dei Ministri

Il Commissario Straordinario del Governo per la riparazione, la ricostruzione, l'assistenza alla popolazione e la ripresa economica dei territori delle regioni Abruzzo, Lazio, Marche e Umbria interessati dagli eventi sismici verificatisi a far data dal 24 agosto 2016
Servizio tecnico per gli interventi di ricostruzione

Allegato 1

O.C. 105/2020 “PROGETTO PER INTERVENTI DI RIPRISTINO CON RIPARAZIONE DEL DANNO LOCALE DELLA CHIESA DI SANTA MARIA DEGLI ANGELI” Frazione Pietralta

Comune di Valle Castellana (TE)

Soggetto attuatore: Diocesi di Ascoli Piceno

CUP: I97H20003220001 CIG 884395675D

Id. O.C. 105/2020: 027/2020

N°	Titolo dell'elaborato	PROT. STRUTTURA COMMISSARIALE
1	00_ELENCO ELABORATI.pdf.p7m.p7m.p7m	CGRTS-0011895-A-19/03/2026
2	A1_Rel tecnica generale.pdf.p7m.p7m.p7m	CGRTS-0011895-A-19/03/2026
3	A10_Rel sui materiali.pdf.p7m.p7m.p7m	CGRTS-0011895-A-19/03/2026
4	A2_Rel storico artistica.pdf.p7m.p7m.p7m	CGRTS-0011895-A-19/03/2026
5	A3_Rel delle strutture.pdf.p7m.p7m.p7m	CGRTS-0011895-A-19/03/2026
6	A4_Rel geologica.pdf.p7m.p7m.p7m	CGRTS-0011895-A-19/03/2026
7	A5_Relazione Geotecnica e sulle fondazioni.pdf.p7m.p7m.p7m	CGRTS-0011895-A-19/03/2026
8	A6_relazione sugli impianti.pdf.p7m	CGRTS-0011895-A-19/03/2026
9	A7_Relazione vulnerabilità sismica Chiesa Pietralta.pdf.p7m.p7m.p7m	CGRTS-0011895-A-19/03/2026
10	A8_Rel archeologica.pdf.p7m.p7m.p7m	CGRTS-0011895-A-19/03/2026
11	A9_Relazione sulla interferenze.pdf.p7m.p7m.p7m	CGRTS-0011895-A-19/03/2026
12	B1-B2_Inserim urb e catastale.pdf.p7m.p7m.p7m	CGRTS-0011895-A-19/03/2026
13	B10_Piano indagini.pdf.p7m.p7m.p7m	CGRTS-0011895-A-19/03/2026
14	B11_Stato di fatto - Quadro fessurativo.pdf.p7m.p7m.p7m	CGRTS-0011895-A-19/03/2026
15	B3_Stato di fatto - piante prospetti e sezioni.pdf.p7m.p7m.p7m	CGRTS-0011895-A-19/03/2026
16	B4-B5_Stato di fatto - Rilievo materico e strutturale.pdf.p7m.p7m.p7m	CGRTS-0011895-A-19/03/2026
17	B6-B7_Rilievi degrado e fotografico.pdf.p7m.p7m.p7m	CGRTS-0011895-A-19/03/2026
18	B8_Stato di fatto - Graficizzazione storico costruttiva.pdf.p7m.p7m.p7m	CGRTS-0011895-A-19/03/2026
19	C1_Stato di progetto - piante propetti e sezioni.pdf.p7m.p7m.p7m	CGRTS-0011895-A-19/03/2026
20	C11_QTE a firma di RTP e progettista.pdf.p7m.p7m	CGRTS-0011895-A-19/03/2026
21	C12-C13_psc e cronoprogramma.pdf.p7m	CGRTS-0011895-A-19/03/2026
22	C14_disciplinare descrittivo e prestazionale.pdf.p7m.p7m.p7m	CGRTS-0011895-A-19/03/2026
23	C15_Schema capitolato d'appalto.pdf.p7m.p7m.p7m	CGRTS-0011895-A-19/03/2026
24	C16_Piano di manutenzione Chiesa Valle Castellana.pdf.p7m.p7m.p7m	CGRTS-0011895-A-19/03/2026
25	C17_perizia_asseverata.pdf.p7m.p7m.p7m	CGRTS-0011895-A-19/03/2026
26	C18_Dichiarazione di conformità del progetto.pdf.p7m.p7m.p7m	CGRTS-0011895-A-19/03/2026
27	C2-C4_Stato di progetto - Tav dem e interventi.pdf.p7m.p7m.p7m	CGRTS-0011895-A-19/03/2026

Sede istituzionale Palazzo Wedekind, Piazza Colonna, 366 - 00187 Roma tel. **06 67799200**

Sede operativa Roma Via del Quirinale, 28 - 00187 Roma tel. **06 67795118**

Sede operativa Rieti Via Giuseppe Pitoni, 2 - 02100 Rieti tel. **0746 1741925**

comm.ricostrucoesisma2016@pec.governo.it - commissario.sisma2016@governo.it



Presidenza del Consiglio dei Ministri

Il Commissario Straordinario del Governo per la riparazione, la ricostruzione, l'assistenza alla popolazione e la ripresa economica dei territori delle regioni Abruzzo, Lazio, Marche e Umbria interessati dagli eventi sismici verificatisi a far data dal 24 agosto 2016

Servizio tecnico per gli interventi di ricostruzione

28	C3_ Stato di progetto - Progetto strutturale.pdf.p7m.p7m.p7m	CGRTS-0011895-A-19/03/2026
29	C5_ Stato di progetto - Elaborato impianti.pdf.p7m.p7m.p7m	CGRTS-0011895-A-19/03/2026
30	C6_ Tabulati di calcolo.pdf.p7m.p7m.p7m	CGRTS-0011895-A-19/03/2026
31	C8_ Elab grafico copertura.pdf.p7m.p7m.p7m	CGRTS-0011895-A-19/03/2026
32	C9-C10_ Cme-elenc prezzi-manodopera.pdf.p7m.p7m.p7m	CGRTS-0011895-A-19/03/2026
33	D1_ Lettera Trasmissione + Richiesta Contributo_signed.pdf	CGRTS-0011895-A-19/03/2026
34	D10_ vincoli presenti.pdf.p7m	CGRTS-0011895-A-19/03/2026
35	D3_ contratto tra geologo e diocesi_signed.pdf.p7m	CGRTS-0011895-A-19/03/2026
36	D3_ contratto tra professionisti e diocesi.pdf.p7m.p7m.p7m	CGRTS-0011895-A-19/03/2026
37	D4_ Iscrizione Elenco Speciale sisma 2016.pdf.p7m.p7m.p7m	CGRTS-0011895-A-19/03/2026
38	D5_ Doc Identità professionisti.pdf.p7m.p7m.p7m	CGRTS-0011895-A-19/03/2026
39	D5_ documento geologo.pdf.p7m	CGRTS-0011895-A-19/03/2026
40	D6_ Dich non sup della soglia di incarichi.pdf.p7m.p7m.p7m	CGRTS-0011895-A-19/03/2026
41	D7_ Calcolo_parcelle_DM_140-2012.pdf.p7m.p7m.p7m	CGRTS-0011895-A-19/03/2026
42	D7_ parcella geologo.pdf.p7m	CGRTS-0011895-A-19/03/2026
43	D8_ Ord. inagibilità - S. Maria degli Angeli Pietralta.pdf.p7m.p7m.p7m	CGRTS-0011895-A-19/03/2026
44	D9_prot_0004645 del 14-07-2023 - all comune valle castellana 2023.07.14 112951.pdf.p7m	CGRTS-0011895-A-19/03/2026
45	E6_modello SCIA compilato e firmato.pdf.p7m.p7m.p7m	CGRTS-0011895-A-19/03/2026
46	E6_Prot_Par 0002092 del 18-03-2026 - Documento Conclusione del procedimento	CGRTS-0011895-A-19/03/2026
47	P1_valle castellana_pietralta_santa maria degli angeli_aut. art. 21_ adf-gc-ga.pdf	CGRTS-0011895-A-19/03/2026
48	P2_ attestato di deposito genio.pdf	CGRTS-0011895-A-19/03/2026
49	P2_Denuncia lavori interventi locali abruzzo.pdf.p7m.p7m.p7m	CGRTS-0011895-A-19/03/2026
50	P2_Dichiarazione ART93 C4 DPR380-2001.pdf.p7m.p7m.p7m	CGRTS-0011895-A-19/03/2026
51	P3_0001452 del 26-02-2026 - All Prot. 1980-2026 NULLA OSTA PARCO.pdf	CGRTS-0011895-A-19/03/2026
52	2_Determina n.30-2026_ID027.pdf	CGRTS-0011895-A-19/03/2026
53	3_Istruttoria tecnico-amministrativa-contabile_ID027+ALLEGATI	CGRTS-0011895-A-19/03/2026
54	USR Abruzzo Ord. 105 Chiesa S. M. Valle Castellana prot. n. 11895	CGRTS-0011895-A-19/03/2026

Sede istituzionale Palazzo Wedekind, Piazza Colonna, 366 - 00187 Roma tel. **06 67799200**

Sede operativa Roma Via del Quirinale, 28 - 00187 Roma tel. **06 67795118**

Sede operativa Rieti Via Giuseppe Pitoni, 2 - 02100 Rieti tel. **0746 1741925**

comm.ricostruzionesisma2016@pec.governo.it - commissario.sisma2016@governo.it



UFFICIO SPECIALE RICOSTRUZIONE POST SISMA 2016
REGIONE ABRUZZO
 (D.L. 189/2016)



Al Commissario Straordinario per la Ricostruzione

Sen. Avv. Guido Castelli

comm.ricostruionesisma2016@pec.governo.it

p.c. alla **Diocesi di Ascoli Piceno**

e al RTP arch. Christian Rubino

diocesiapsisma@pec.it

Oggetto: OCSR n. 105/2020, DCR n.395/2020 - ID 027 - INTERVENTO DI RIPARAZIONE E RIPRISTINO DELLA CHIESA SANTA MARIA DEGLI ANGELI SITA NEL COMUNE DI VALLE CASTELLANA, FRAZIONE PIETRALTA - CUP: I97H20003220001 - CIG: 884395675D - Trasmissione proposta di approvazione ai sensi dell'art.4 comma 3 dell'OCSR n. 105 del 17 settembre 2020

In riferimento all'intervento in oggetto, si trasmette, ai sensi dell'art. 4 comma 3 dell'OCSR n. 105 del 17 settembre 2020 e ss.mm.ii., e ai fini della convocazione della Conferenza permanente di cui all'art. 16 del "Decreto Sisma", la proposta di approvazione del progetto e di rilascio del contributo unitamente ai pareri/autorizzazioni rilasciati dagli Enti competenti.

Con cordialità.

Il Direttore dell'USR Abruzzo

Vincenzo Rivera

firmato digitalmente

Allegati:

- **Determinazione n. 30 del 19/03/2026;**
- **Relazione istruttoria tecnico-amministrativo-contabile** (con allegato A Check-list documentazione di progetto e Allegato B Quadro tecnico-economico di progetto e post-affidamenti);
- **Autorizzazione 'a condizione' ai sensi degli artt. 21 e 22 del D.Lgs 42/2004 e ss.mm.ii** del Ministero della Cultura SOPRINTENDENZA ARCHEOLOGIA, BELLE ARTI E PAESAGGIO PER LE PROVINCE DI L'AQUILA E TERAMO, Prot. MIC|MIC_SABAP-AQ-TE|02/09/2025|0014340-P;
- **Ricevuta telematica**, ai sensi dell'art. 94 bis del DPR 380/01 e dell'art. 10 della L.R. 11/2020, attesta l'avvenuta registrazione sulla piattaforma MUDE-RA presso il Comune territorialmente competente di VALLE CASTELLANA e costituisce l'attestazione di avvenuto deposito - N. pratica 3620/2025 del 20/10/2025;
- **Nulla Osta**, ai sensi dell'art. 13 L.394791 e ss.mm.ii, rilasciato all'Ente Parco Nazionale Gran Sasso e Monti della Laga, in merito alla valutazione di Incidenza Ambientale - Prot. 2026/1980 del 26/02/2026;
- **Comunicazione conclusione del procedimento**, ai sensi dell'art. 2 della legge n. 241 del 7 agosto 1990, rilasciato dal comune di Valle Castellana in merito alla S.C.I.A. Prot. n. 6790 del 10/10/2025 - Prot. n. 2092 del 18/03/2026;
- **Domanda richiesta contributo ed elenco documentazione** progettuale completa scaricabile al seguente link: <http://www.sisma2016abruzzo.it/pdi/index.php?p> [Username: user - Password: 12345]

Ufficio Speciale per la Ricostruzione post Sisma 2016 - Abruzzo

Via Cerulli Irelli 15/17, 64100 – Teramo - Tel. 0861/021367

Via Salaria Antica Est, 27, 67100 – L'Aquila - Tel. 0862/3631

usr2016@regione.abruzzo.it -usr2016@pec.regione.abruzzo.it



UFFICIO SPECIALE RICOSTRUZIONE POST SISMA 2016
REGIONE ABRUZZO
 (D.L. 189/2016)



Al Commissario Straordinario per la Ricostruzione

Sen. Avv. Guido Castelli

comm.ricostruionesisma2016@pec.governo.it

p.c. alla **Diocesi di Ascoli Piceno**

e al RTP arch. Christian Rubino

diocesiapsisma@pec.it

Oggetto: OCSR n. 105/2020, DCR n.395/2020 - ID 027 - INTERVENTO DI RIPARAZIONE E RIPRISTINO DELLA CHIESA SANTA MARIA DEGLI ANGELI SITA NEL COMUNE DI VALLE CASTELLANA, FRAZIONE PIETRALTA - CUP: I97H20003220001 - CIG: 884395675D - Trasmissione proposta di approvazione ai sensi dell'art.4 comma 3 dell'OCSR n. 105 del 17 settembre 2020

In riferimento all'intervento in oggetto, si trasmette, ai sensi dell'art. 4 comma 3 dell'OCSR n. 105 del 17 settembre 2020 e ss.mm.ii., e ai fini della convocazione della Conferenza permanente di cui all'art. 16 del "Decreto Sisma", la proposta di approvazione del progetto e di rilascio del contributo unitamente ai pareri/autorizzazioni rilasciati dagli Enti competenti.

Con cordialità.

Il Direttore dell'USR Abruzzo

Vincenzo Rivera

firmato digitalmente

Allegati:

- **Determinazione n. 30 del 19/03/2026;**
- **Relazione istruttoria tecnico-amministrativo-contabile** (con allegato A Check-list documentazione di progetto e Allegato B Quadro tecnico-economico di progetto e post-affidamenti);
- **Autorizzazione 'a condizione' ai sensi degli artt. 21 e 22 del D.Lgs 42/2004 e ss.mm.ii** del Ministero della Cultura SOPRINTENDENZA ARCHEOLOGIA, BELLE ARTI E PAESAGGIO PER LE PROVINCE DI L'AQUILA E TERAMO, Prot. MIC|MIC_SABAP-AQ-TE|02/09/2025|0014340-P;
- **Ricevuta telematica**, ai sensi dell'art. 94 bis del DPR 380/01 e dell'art. 10 della L.R. 11/2020, attesta l'avvenuta registrazione sulla piattaforma MUDE-RA presso il Comune territorialmente competente di VALLE CASTELLANA e costituisce l'attestazione di avvenuto deposito - N. pratica 3620/2025 del 20/10/2025;
- **Nulla Osta**, ai sensi dell'art. 13 L.394791 e ss.mm.ii, rilasciato all'Ente Parco Nazionale Gran Sasso e Monti della Laga, in merito alla valutazione di Incidenza Ambientale - Prot. 2026/1980 del 26/02/2026;
- **Comunicazione conclusione del procedimento**, ai sensi dell'art. 2 della legge n. 241 del 7 agosto 1990, rilasciato dal comune di Valle Castellana in merito alla S.C.I.A. Prot. n. 6790 del 10/10/2025 - Prot. n. 2092 del 18/03/2026;
- **Domanda richiesta contributo ed elenco documentazione** progettuale completa scaricabile al seguente link: <http://www.sisma2016abruzzo.it/pdi/index.php?p> [Username: user - Password: 12345]

Ufficio Speciale per la Ricostruzione post Sisma 2016 - Abruzzo

Via Cerulli Irelli 15/17, 64100 – Teramo - Tel. 0861/021367

Via Salaria Antica Est, 27, 67100 – L'Aquila - Tel. 0862/3631

usr2016@regione.abruzzo.it -usr2016@pec.regione.abruzzo.it

SERVIZIO GARE E CONTRATTI

Ufficio Tecnico

Determinazione n. 30 del 19-03-2026

Oggetto: OCSR n. 105/2020. Proposta di approvazione del progetto esecutivo e di concessione del contributo per l'intervento di riparazione e ripristino della chiesa Santa Maria degli Angeli sita nel comune di Valle Castellana (TE), frazione Pietralta - ID 027 di cui Allegato 1 del Decreto Commissariale n.395/2020.

ID Decreto 395/2020	ID 027
Soggetto Attuatore	DIOCESI DI ASCOLI PICENO
Denominazione Chiesa	CHIESA DI SANTA MARIA DEGLI ANGELI
Indirizzo	VALLE CASTELLANA (TE), FRAZIONE PIETRALTA
Dati catastali	Foglio 74 part. C
Tipo di intervento	Riparazione e rafforzamento locale del danno
Livello di progettazione	Definitivo/Esecutivo
CUP	I97H20003220001
CIG	884395675D

VISTI:

- il D.L. n°189/2016 e successive modificazioni ed integrazioni, con il quale sono state adottate le prime disposizioni per *"Interventi urgenti in favore delle popolazioni colpite dagli eventi sismici del 2016"* ed in particolare l'art. 3, co. 1, che prevede ai fini della gestione dell'attività di ricostruzione, l'istituzione da parte delle Regioni Abruzzo, Lazio, Marche ed Umbria, unitamente ai Comuni interessati, di un ufficio comune, denominato *"Ufficio speciale per la ricostruzione post sisma 2016"* e l'art. 14 che disciplina la *"Ricostruzione Pubblica"*;
- la D.G.R. n. 766/2016 con cui è stata approvata, ai sensi dell'art. 3 dell'art. co.1, del D.L. n.189/2016, lo schema di convenzione per l'istituzione dell'Ufficio Speciale per la Ricostruzione post sisma 2016 per la Regione Abruzzo;
- l'O.C.S.R. n. 1/2016 – Schema tipo di convenzione per l'istituzione dell'ufficio denominato *"Ufficio speciale per la ricostruzione post sisma 2016"* di cui all'art. 3 del D.L. 17 ottobre 2016, n. 189;
- il Decreto n. 1/2017/SISMA del Presidente della Regione Abruzzo nella qualità di Vice Commissario del Governo per la Ricostruzione che definisce le prime fasi per la costituzione dell'USR 2016 Abruzzo;
- il Decreto n. 9/2019/SISMA del 09.11.2019 del Presidente della Regione Abruzzo/Vice Commissario concernente la nomina del soggetto delegato per l'esercizio delle funzioni relative alla definizione del procedimento di concessione dei contributi della ricostruzione;
- il Decreto n. 5 del 01/10/2025 con cui il Presidente della Regione, in qualità di Vice-Commissario del Governo per la Ricostruzione post-sisma 2016, ai sensi della L.R. n. 8 del 17.06.2019, art.1 co. 1 quater, ha provveduto a conferire l'incarico di Direttore ad interim dell'Ufficio Speciale Ricostruzione Post Sisma 2016 della Regione Abruzzo al dott. Vincenzo Rivera, Dirigente del Servizio Pianificazione Territoriale e Paesaggio della Giunta Regionale;

DATO ATTO che la scadenza della gestione Straordinaria di cui all'Art.1, comma 4, D.L. 17/10/2016, n. 189, è stata prorogata al 31/12/2026, dall'Art. 1, comma 570, Legge n. 199 del 30/12/2025;



VISTA la nuova articolazione della struttura organizzativa dell'Ufficio Speciale per la Ricostruzione Abruzzo, così come approvata con Decreto direttoriale n. 2460 del 31/10/2025, che prevede l'istituzione del Servizio "Gare e Contratti" con l'assegnazione delle istruttorie degli edifici di culto;

CONSIDERATO che attualmente la posizione dirigenziale del Servizio denominato "Gare e Contratti" risulta essere vacante e pertanto il presente atto viene sottoscritto dal Direttore;

VISTE le Ordinanze del Commissario Straordinario per la ricostruzione nei territori interessati dal sisma:

- n. 105/2020 recante "Semplificazione della ricostruzione degli edifici di culto" ove, in particolare nell'Allegato A viene ridefinito l'elenco degli interventi che le Diocesi devono attuare direttamente e nello specifico:

l'art. 4 "Approvazione dei progetti e domanda di contributo" al comma 3 prevede che *"I progetti riguardanti l'intervento sugli edifici di culto, unitamente alla domanda di concessione del contributo, sono trasmessi all'Ufficio Speciale per la Ricostruzione competente che, all'esito dell'istruttoria, acquisito il parere della Soprintendenza competente e degli altri Enti competenti, e tenendo conto delle eventuali indicazioni e rilievi, trasmettono al Commissario straordinario la proposta di approvazione del progetto e di rilascio del contributo, anche con eventuali osservazioni.."*;

l'art. 9 comma 1 che prevede che le norme dettate dall'ordinanza si applicano a *"tutti gli interventi sugli edifici di culto avviati o da realizzare alla data della sua entrata in vigore. Ove sia già stata affidata la progettazione a professionista incaricato, il progetto è acquisito sulla base dell'atto di conferimento. Per gli interventi sugli edifici di culto per i quali, alla predetta data, sia stato affidato l'incarico di progettazione... il MiBact trasmette, nei modi definiti con provvedimento commissariale d'intesa con il Mibact, il progetto esecutivo..."*

- n. 111/2020 e in particolare l'art.14 comma 4 che modifica il punto 4 dell'allegato C dell'OCSR n. 105/2020 riportando che... *"Il progetto dovrà porsi l'obiettivo del raggiungimento del massimo livello di sicurezza compatibile con i vincoli posti dalle esigenze di tutela architettonica e storico-artistica e, ove possibile, dovrà porsi l'obiettivo del miglioramento sismico della struttura. In tale caso la progettazione dovrà garantire l'eliminazione delle carenze di cui al punto 8.7.4 delle NTC del 2018 e s.m.i.;"*
- n. 144/2023 "Modifiche alle Ordinanze n.105/2020, n.130/2022 e n.137/2023 ...", in particolare l'art. 1

VISTI i Decreti del Commissario Straordinario per la ricostruzione post-sisma:

- n. 395 del 30/12/2020 *"Elenco Unico degli edifici di culto: revisione dell'allegato A dell'Ordinanza n. 105 del 22 agosto 2020 e ricognizione e aggiornamento degli interventi sugli edifici di culto di proprietà privata finanziati con le ordinanze nn. 23/2017, 32/2017, 38/2017 e delle Chiese di proprietà pubblica di cui all'Allegato 1 della n. 109 del 23 dicembre 2020. Modalità di attuazione e di attestazione delle spese amministrative ammissibili a contributo di cui all'art. 6 della ordinanza 105/2020. Proroga dei termini del Protocollo d'intesa sottoscritto ai sensi del comma 9 dell'articolo 14 del decreto-legge n. 189 del 2016, tra il Commissario Straordinario del Governo per la ricostruzione, il MiC e la CEI"* sono stati nominati i soggetti delegati allo svolgimento di tutta l'attività necessaria alla realizzazione degli interventi finanziati con le O.C. nn. 23/2017, 32/2017, 38/2017 e 105/2020 con funzione di soggetto attuatore;
- n. 456 del 13/10/2022 Approvazione documenti denominati *"Indicazioni operative per gli interventi di restauro e ricostruzione degli edifici di interesse culturale da specifiche indicazioni per gli edifici di culto"* e *"La sicurezza degli edifici di interesse culturale"*;

VISTA l'Ordinanza Commissariale n.126 del 28 aprile 2022 *"Misure in materia di eccezionale aumento dei costi delle materie prime nella ricostruzione ed altre disposizioni e modifiche e integrazioni ad altre ordinanze vigenti"*, in particolare l'art. 1 recante *"Approvazione ed ambito di operatività del Prezzario unico del cratere del Centro Italia – Edizione 2022"* e l'art.4 recante *"Fondi speciali per il finanziamento delle compensazioni e delle integrazioni"*;



VISTA altresì la circolare CGRTS-0026177-P del 26/10/2022 del Commissario straordinario ad oggetto “Ord.126 del 28 aprile 2022: indirizzi e chiarimenti in merito alle modalità di accesso e assegnazione delle risorse ai Fondi di cui all’art.4 per la ricostruzione pubblica e per gli Edifici di culto” con la quale vengono tra l’altro fornite indicazioni sulla modalità di applicazione del comma 5 dell’art.2 dell’Ord.126 relativo alla rideterminazione dei compensi professionali;

VISTA l’Ordinanza Commissariale n.132 del 30 dicembre 2022 “Approvazione nuovi interventi relativi agli edifici di culto e integrazione finanziaria dei precedenti programmi”;

VISTA l’Ordinanza Commissariale n.136 del 22 marzo 2023 “Modifiche e integrazioni al Testo Unico della ricostruzione privata nonché alle ordinanze n. 51 del 2018, n. 57 del 4 luglio 2018 e n. 126 del 28 aprile 2022”, in particolare l’art. 12 recante “Modifiche e integrazione all’ordinanza n. 126 del 28 aprile 2022 in tema di eccezionale aumento dei costi delle materie prime” al punto b) all’articolo 4, comma 1, secondo periodo, le parole “e da eventuali somme accantonate per imprevisti nel quadro economico di ogni intervento” sono soppresse;

VISTA l’Ordinanza Commissariale n.144 del 28 giugno 2023 “Modifiche alle Ordinanze n.105/2020, n.130/2022 e n.137/2023 ...”, in particolare l’art. 1 recante “Modifiche all’art.5 dell’ordinanza n.105/2020”;

VISTA l’Ordinanza Commissariale n.204 del 12 settembre 2024 “Nuove disposizioni in materia di ricostruzione degli edifici di culto. Modifiche e integrazioni all’Ordinanza n. 105 del 17 settembre 2020”;

CONSIDERATO che:

- la Diocesi di Ascoli Piceno, per mezzo del Responsabile Tecnico della Procedura (RTP), ha trasmesso all’USR Abruzzo con nota PEC Prot.RA 0315047 del 21.07.2023 e successive integrazioni, il progetto esecutivo in formato digitale relativo alla Chiesa di Santa Maria degli Angeli nella frazione Pietralta nel comune di Valle Castellana (TE), per un importo complessivo pari ad € 259.156,59 costituito dagli elaborati specificatamente elencati nel documento istruttorio allegato al presente atto;

Importo di programmazione modificato con Ord. 132/2022 - Allegato 1	Importo richiesto (di progetto)	Importo ammissibile (dopo istruttoria)
280.000,00 €	259.156,59 €	259.156,59 €

- con la trasmissione del progetto l’RTP ha proceduto ad inviare anche il QTE rimodulato dopo l’affidamento dei servizi tecnici. A tal fine è stato verificato dalla documentazione agli atti di questo Ufficio Speciale che i compensi ai professionisti, incaricati mediante affidamento diretto, soddisfano l’art.2 comma 3 della OCSR 105/2020. Conseguentemente all’applicazione dei ribassi sui servizi l’importo dell’intervento è stato rideterminato in € **243.986,95**, con un ATTIVO rispetto all’importo programmato pari a € **36.013,05**;

Importo di programmazione modificato con Ord. 132/2022 - Allegato 1	Importo ammissibile (dopo applicazione ribassi sui servizi tecnici)	Minor costo rispetto all’importo programmato
280.000,00 €	243.986,95 €	- 36.013,05 €



CONSIDERATO altresì che la Diocesi di Ascoli Piceno ha acquisito e trasmesso i necessari pareri ed autorizzazioni, quali:

- **Autorizzazione 'a condizione' ai sensi degli artt. 21 e 22 del D.Lgs 42/2004 e ss.mm.ii** del Ministero della Cultura SOPRINTENDENZA ARCHEOLOGIA, BELLE ARTI E PAESAGGIO PER LE PROVINCE DI L'AQUILA E TERAMO, Prot. MIC|MIC_SABAP-AQ-TE|02/09/2025|0014340-P;
- **Ricevuta telematica**, ai sensi dell'art. 94 bis del DPR 380/01 e dell'art. 10 della L.R. 11/2020, attesta l'avvenuta registrazione sulla piattaforma MUDE-RA presso il Comune territorialmente competente di VALLE CASTELLANA e costituisce l'attestazione di avvenuto deposito - N. pratica 3620/2025 del 20/10/2025;
- **S.C.I.A.** depositata al Comune di Valle Castellana, Prot. n. 6790 del 10/10/2025;
- Determinazione area tecnico-manutentiva n. 32 del 29/01/2026 di **approvazione della Valutazione di Incidenza Ambientale del progetto**, ai sensi della Direttiva 92/43/CEE, in quanto gli interventi previsti sono da considerarsi compatibili nei confronti degli habitat e delle specie animali e vegetali presenti nella zona a protezione speciale ZPS IT 7110128 e Sito di Interesse Comunitario IT 7120201 Parco Nazionale Gran Sasso - Monti della Laga" come nello stesso studio riportato e ferme restando le attività di mitigazione ivi previste dall'Ente Parco Nazionale Gran Sasso e Monti della Laga;
- **Nulla Osta**, ai sensi dell'art. 13 L.394791 e ss.mm.ii, rilasciato all'Ente Parco Nazionale Gran Sasso e Monti della Laga, in merito alla valutazione di Incidenza Ambientale - Prot. 2026/1980 del 26/02/2026;
- **Comunicazione conclusione del procedimento**, ai sensi dell'art. 2 della legge n. 241 del 7 agosto 1990, rilasciato dal comune di Valle Castellana - Prot. n. 2092 del 18/03/2026.

CONSEGUENTEMENTE il quadro riepilogativo risultante dalla verifica delle ammissibilità a contributo del progetto esecutivo, a seguito dell'applicazione del nuovo Prezziario unico e dopo gli affidamenti dei servizi tecnici, è rideterminato in **€ 243.986,95 di cui € 142.669,85 per lavori, € 24.919,36 oneri per la sicurezza non soggetti a ribasso e € 76.397,74 di somme a disposizione del beneficiario;**

RILEVATO che il progetto esecutivo dell'intervento in questione è depositato agli atti presso l'USR Abruzzo, Servizio Gare e Contratti;

PRESO ATTO che alla copertura finanziaria del presente atto si fa fronte con le risorse stanziare dal Commissario Straordinario con Decreto n. 395/2020 per € 280.000,00 e che la liquidazione del predetto finanziamento ammesso a contributo è rinviata a successivi provvedimenti;

VISTA la relazione istruttoria tecnico-amministrativa di approvazione del progetto definitivo/esecutivo, parte integrale e sostanziale del presente atto, con il quale i tecnici istruttori dell'Ufficio Tecnico del Servizio Gare e Contratti esprimono parere favorevole sulla congruità tecnico/economica del progetto definitivo-esecutivo;

RITENUTO necessario provvedere al rilascio della proposta di approvazione del progetto e concessione del contributo in vista della convocazione da parte del Commissario straordinario della conferenza permanente per l'approvazione del progetto ai sensi dell'art. 4 comma 3 dell'OCSR n. 105/2020;

DETERMINA

La premessa forma parte integrante e sostanziale del presente provvedimento e ne costituisce motivazione ai sensi di legge:



1. **di esprimere**, sulla base della puntuale istruttoria tecnico-amministrativa dell'Ufficio Tecnico e Vigilanza 2 che allegata alla presente ne costituisce parte integrante e sostanziale, ai sensi dell'OCSR n.105/2020, il proprio parere favorevole di congruità tecnico-economica del progetto esecutivo denominato "INTERVENTO DI RIPARAZIONE E RIPRISTINO DELLA CHIESA SANTA MARIA DEGLI ANGELI SITA NEL COMUNE DI VALLE CASTELLANA, FRAZIONE PIETRALTA", CUP: I97H20003220001, CIG: 884395675D, per un importo complessivo pari **€ 243.986,95** di cui € 142.669,85 per lavori, € 24.919,36 oneri per la sicurezza non soggetti a ribasso e € 76.397,74 di somme a disposizione del beneficiario;
2. **di dare atto** che l'importo del contributo ammissibile, pari a € 243.986,95 (euro duecentoquarantatremilanovecentoottantasei/95), può trovare copertura finanziaria nelle risorse di cui all'art.4 comma 3 del D.L. 189/2016, con imputazione sulle risorse del Decreto commissariale n. 395/2020;
3. **di trasmettere** il presente atto alla struttura del Commissario Straordinario, per i successivi provvedimenti, ai sensi e per gli effetti dell'art.4 comma 3 e dell'art. 5 comma 1 della OCSR n. 105 del 17/09/2020;
4. **di disporre** la pubblicazione del presente provvedimento all'albo pretorio del portale istituzionale dell'USR Sisma 2016 Regione Abruzzo, ai sensi del D.lgs. n°33/2013.

Il Direttore dell'USR-Abruzzo

dott. Vincenzo Rivera

firmato digitalmente



ORDINANZA COMMISSARIALE N.105 DEL 17 SETTEMBRE 2020

“Semplificazione della ricostruzione degli edifici di culto”

DECRETO COMMISSARIALE N.395 DEL 30 DICEMBRE 2020

“Elenco Unico degli edifici di culto: revisione dell'allegato A dell'ordinanza n. 105”

RELAZIONE ISTRUTTORIA TECNICO-AMMINISTRATIVO-CONTABILE

(Istruttoria del progetto esecutivo)

Inquadramento dell'intervento

ID Decreto 395/2020	ID 027
Soggetto Attuatore	DIOCESI DI ASCOLI PICENO
Denominazione Chiesa	CHIESA DI SANTA MARIA DEGLI ANGELI
Indirizzo	VALLE CASTELLANA (TE), FRAZIONE PIETRALTA
Dati catastali	Foglio 74 part. C
Tipo di intervento	Riparazione e rafforzamento locale del danno
Livello di progettazione	Definitivo/Esecutivo
CUP	I97H20003220001
CIG	884395675D

Soggetti coinvolti

Committente	Diocesi di Ascoli Piceno, con sede in Ascoli Piceno, Piazza Arrigo n. 10/c, C.F./P.IVA: 92004850449, rappresentata dal sac. Domenico Poli in qualità di “Vicario Episcopale”
Ufficio Ricostruzione Post-Sisma	dott. Matteo Farina, Ascoli Piceno, Rua della Canonica n.9, tel. 0736 259947 PEC: diocesiapsisma@pec.it mail: ufficioricostruzione@ap.chiesacattolica.it
Responsabile Tecnico della Procedura (RTP)	arch. Christian Rubino, C.F. RBNCRS71C03A023T, P.IVA 03884590658, PEC: christian.rubino@architettisalernopec.it mail: ch.rubino@virgilio.it
Progettazione, Direzione Lavori architettonica	arch. Ilaria Babini, con studio in Ascoli Peceno in Viale indipendenza n. 65, C.F. BBNLR187T66A462Z, P.IVA 02202610446, PEC: ilaria.babini@archiworldpec.it, iscritta all'Ordine degli Architetti di Ascoli Piceno n. 987, iscritta all'Elenco art. 34, c 6, DL 186/2016 al n. EP_ 002146_2017
Direzione Lavori strutturale, Coordinatore della sicurezza in fase di progettazione ed esecuzione	arch. Alessio Marini, in qualità di Legale Rappresentante dello studio “Arkteam Architetti s.s.” con sede ad Ascoli Piceno (AP), in Via Candido Augusto Vecchi n. 4, P.IVA 02022680447, PEC: info@pec.arkteam.com, iscritto all'Ordine degli Architetti di Ascoli Piceno n. 749,



	iscritto all'Elenco art. 34, c 6, DL 186/2016 al n. EP_2017
Relazione geologica	geol. Gianluca Testaguzza, con studio a Porto San Giorgio in viale dei pini n. 106, C.F. BBNLR187T66A462Z, P.IVA TSTGLC66A25I921W, iscritto all'Ordine dei Geologi delle Marche n. 500, iscritto all'Elenco art. 34, c 6, DL 186/2016 al n. EP_2017

Costo e copertura finanziaria

Finanziamento dell'intervento da Ord. n.105/2020	€ 240.000,00	art. 4 del D.L 189/16
Importo di programmazione modificato con Ord. 132/2022 - Allegato 1	€ 280.000,00	
Altri finanziamenti	Nessuno	
Costo dell'intervento da progetto	€ 259.156,59	
Importo ammissibile	€ 259.156,59	
Importo ammissibile al netto dei ribassi sui servizi tecnici	€ 243.986,95	

Riferimenti normativi

D.L. 76 del 16/07/2020 convertito in Legge n. 120 del 11/09/2020	art. 11 comma 3	
D.L. n. 189/2016	art. 4 art.14 art. 15 bis	comma 3 - 4 comma 1-9 comma 2 - 3 - 3 bis
OCSR n. 63 del 06.09.2018	art. 3 - 4 - 5	
OCSR n. 84 del 10.07.2019	art. 12 - 13 -14	
OCSR n. 105 del 17.09.2020		
OCSR n. 111 del 23.12.2020	art. 14	comma 4
Decreto CSR n. 395 del 30.12.2020		
OCSR n. 126 del 24.05.2022	art. 1 - 4	
Decreto CSR n. 456 del 13.10.2022		
OCSR n. 132 del 30.12.2022		
OCSR n. 136 del 22.03.2023	art. 12	
OCSR n. 144 del 28.06.2023	art. 1	
OCSR n. 204 del 12.09.2024		

Atti vari

<i>Ordinanza sindacale di inagibilità</i>	n. 7 del 20/02/2020	Comune di Valle Castellana (TE)
<i>"SCHEDE PER IL RILIEVO DEL DANNO AI BENI CULTURALI-CHIESE" Modello A-DC"</i>	n.1 del 06/12/2016	Esito: Agibile con provvedimenti

Documentazione/Carteggio

ID	Intervento	Comune	Mittente	Prot. USR Abruzzo	Oggetto
027	CHIESA DI SANTA MARIA DEGLI ANGELI	VALLE CASTELLANA (TE), FRAZIONE PIETRALTA	Diocesi Ascoli Piceno	prot.RA 0093563 del 10.03.2022	Conferimento incarico Responsabile Tecnico della Procedura (R.T.P) ai sensi dell'Ord. 105/2020 all'arch. Christian Rubino. Richiesta di liquidazione anticipazione, comunicazione IBAN conto dedicato ai sensi Ord.105/2020 e codice CUP



	Struttura commissariale	prot.RA 0120077 del 28.03.2022	Decreto Commissariale trasferimento del 20% del contributo all'USR della Regione Abruzzo - n. 172 del 22/03/2022
	USR 2016 Abruzzo		Decreto USR di liquidazione del 20% dell'importo programmato - n. 799 del 29/03/2022
	Diocesi Ascoli Piceno	prot.RA 0315047 del 21.07.2023	Trasmissione progetto definito/esecutivo
	USR 2016 Abruzzo	prot.RA 0342727 del 10.08.2023	Richiesta integrazioni
	Diocesi Ascoli Piceno	prot.RA 0022569 del 19.01.2024	Trasmissione documentazione integrativa
	SABAP AQ-TE	prot.RA 0347192 del 02.09.2025	Trasmissione autorizzazione a condizione ai sensi degli artt. 21-22 del D.Lgs 42/2004 e ss.mm.ii
	Diocesi Ascoli Piceno	prot.RA 0081141 del 27.02.2026	Trasmissione autorizzazioni (Nulla Osta Ente Parco, SCIA, deposito sismico)

Requisiti per l'ammissibilità a finanziamento - Programmazione dell'intervento

L'intervento è relativo ai lavori di riparazione della Chiesa di Santa Maria degli Angeli nella frazione Pietralta nel comune di Valle Castellana (TE), è stato inserito nell'Allegato A dell'Ordinanza Commissariale n. 105 del 17/09/2020 recante "Semplificazione della ricostruzione degli edifici di culto". Con Decreto del Commissario Straordinario n.395 del 30/12/2020 "Elenco Unico degli edifici di culto: revisione dell'allegato A dell'Ordinanza n. 105 del 22 agosto 2020 e ricognizione e aggiornamento degli interventi sugli edifici di culto di proprietà privata finanziati con le ordinanze nn. 23/2017, 32/2017, 38/2017 e delle Chiese di proprietà pubblica di cui all'Allegato 1 della n. 109 del 23 dicembre 2020. Modalità di attuazione e di attestazione delle spese amministrative ammissibili a contributo di cui all'art. 6 della ordinanza 105/2020. Proroga dei termini del Protocollo d'intesa sottoscritto ai sensi del comma 9 dell'articolo 14 del decreto-legge n. 189 del 2016, tra il Commissario Straordinario del Governo per la ricostruzione, il Ministero dei beni e delle attività culturali e per il turismo e la Conferenza Episcopale Italiana" è stato aggiornato l'elenco degli interventi finanziati. Nell'Allegato 1 del Decreto del Commissario Straordinario n.395 del 30/12/2020 l'intervento è identificato con **ID 027** Chiesa di Santa Maria degli Angeli nella frazione Pietralta nel comune di Valle Castellana (TE), importo attribuito 240.000,00 €, Soggetto Attuatore Diocesi di Ascoli Piceno Successivamente, nell'Allegato 1 dell'Ordinanza n.132 del 30/12/2022 è stato riprogrammato importo attribuito per l'intervento identificato con ID 027 con una somma pari a 280.000,00 €.

Motivazione dell'atto

Con nota PEC del Responsabile Tecnico della Procedura (RTP) del 20.07.2023, acquisita Prot. RA 0315047 del 21.07.2023 la Diocesi di Ascoli Piceno ha trasmesso la documentazione inerente il progetto denominato "INTERVENTO DI RIPARAZIONE E RIPRISTINO DELLA CHIESA SANTA MARIA DEGLI ANGELI SITA

NEL COMUNE DI VALLE CASTELLANA, FRAZIONE PIETRALTA", CUP: I97H20003220001, CIG: 884395675D, per l'ottenimento, ai sensi all'art. 4, comma 3, dell'OCSR n. 105/2020, del parere di congruità e proposta di approvazione del progetto ed il rilascio del contributo, propedeutico alla convocazione della Conferenza permanente, ai sensi dell'art. 16 del DL 189/2016.

A seguito della trasmissione dei pareri obbligatori e delle integrazioni così come riportate sinteticamente nel prospetto di cui sopra, l'ufficio ha proceduto all'istruttoria dello stesso.

DISAMINA TECNICA DEL PROGETTO

Dopo aver verificato la presenza di tutti gli elaborati necessari, elencati nella check list allegata (Allegato A) formulando le necessarie richieste di integrazioni, si è proceduto ad esaminare il progetto.

Descrizione dell'edificio - Inquadramento, caratteristiche architettoniche funzionali e strutturali

La chiesa, che si trova nella frazione di Pietralta, è stata realizzata negli anni cinquanta ed ha subito interventi consistenti nel rifacimento della copertura e nella costruzione di portali, capriate e sottofondazione in c.a. negli anni ottanta. La Chiesa è a navata unica di forma rettangolare, con dimensioni interne pari a circa 13,00x6,55 m, con un'abside semicircolare in corrispondenza del lato nord e una copertura a doppia falda con altezza interna al colmo di circa 6,75 m. Le pareti sono realizzate con muratura in pietra con trattamento a faccia vista ed hanno uno spessore di circa 60 cm.

All'interno sono visibili le capriate in c.a. tinteggiate di marrone ed i pilastri incassati nella muratura intonacati e tinteggiati di bianco come i prospetti interni; la pavimentazione è in travertino a due livelli in quanto prima di accedere all'altare è presente un gradino. Gli infissi sono prevalentemente in metallo e le porte di accesso in legno. Sul prospetto sud sono presenti un'apertura circolare sopra la porta d'ingresso e due celle campanarie.

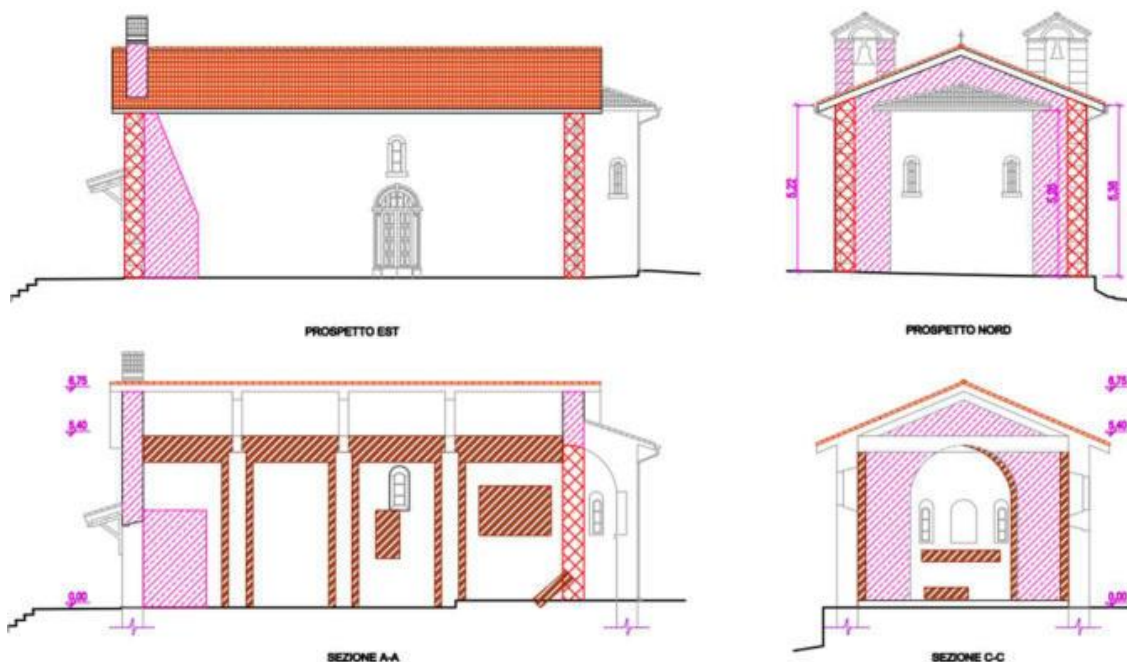

Nesso di causalità

Il progettista arch. Ilaria Babini, in qualità di tecnico incaricati per la redazione della progettazione esecutiva della Chiesa di Santa Maria degli Angeli nella frazione Pietralta nel comune di Valle Castellana (TE) ha trasmesso apposita perizia asseverata, attestando il nesso di causalità tra i danni subiti e descritti e gli eventi sismici iniziati con la sequenza sismica del 24.08.2016 e successive repliche.

Descrizione dei danni

Gli eventi sismici del 2016-2017 hanno reso inagibile la chiesa, come da apposita scheda per il rilievo del danno ai beni culturali-chiese, Modello A-DC, n.1 del 06/12/2016.

A seguito degli eventi sismici del 2016, la Chiesa ha riportato danni quali lesioni diffuse, passanti e non, che hanno evidenziato fenomeni di ribaltamento della facciata principale, il manifestarsi di un principio di cedimento fondale in corrispondenza dello spigolo nord-est che sta distaccando l'abside dal prospetto, il dislocamento di alcune pietre di una delle due celle campanarie e la sconnessione del manto di copertura causando la caduta di alcuni coppi.

Sulle murature portanti (prospetti sud e nord) sono presenti lesioni passanti evidenziate a causa della scarsa qualità del materiale di cui sono costituite e che necessitano pertanto di un diffuso intervento di scucucuc per ripristinare la continuità strutturale.

Si rilevano inoltre lesioni verticali e sub-verticali che hanno attivato il meccanismo di ribaltamento principalmente della facciata sud, a causa di un non adeguato ammorsamento con i setti murari ortogonali, ed il manifestarsi di un principio di cedimento fondale dello spigolo nord-est sta distaccando l'abside dal prospetto. Le indagini geologiche hanno infatti evidenziato la presenza di uno strato di limo argilloso sabbioso fino alla profondità di circa 6 metri prima di trovare uno strato più solido di sedimenti litoidi marnosi.

La chiesa presenta inoltre internamente lesioni concentrate principalmente dove i portali in c.a. incontrano la muratura ed in corrispondenza della congiunzione tra setti perimetrali e la copertura; è presente inoltre una lesione a pavimento, perpendicolare all'abside, e segni di umidità di risalita lungo tutto il perimetro.

In facciata, una delle due celle campanarie manifesta fenomeni di espulsione dei conci dei piedritti che necessitano pertanto di interventi di ripristino e successiva cerchiatura.



Descrizione dell'Intervento

Le opere consistono nella riparazione locale del danno, e in particolare:

- realizzazione di cuciture armate a tutta altezza in corrispondenza degli incroci fra murature portanti; interventi di scuci cucì, risarcitura e stuccatura delle lesioni;
- intervento di sottofondazione mediante la realizzazione di micropali, all'interno della sagoma e collegamento alle strutture di sottofondazione realizzate nel precedente intervento degli anni ottanta con contestuale rimozione dell'attuale pavimentazione in travertino con nuova dello stesso materiale;
- ripassatura manto di copertura e realizzazione di nuova guaina impermeabilizzante;
- interventi di cerchiatura su una delle celle campanarie;
- realizzazione dell'impianto elettrico utilizzando le tracce del precedente e inserimento di dispositivi illuminanti

Computo metrico estimativo

Dall'analisi del Computo Metrico Estimativo, allegato nella consegna del progetto esecutivo aggiornato ai sensi dell'art.1 comma 6 dell'OCSR 126/2022 e trasmesso con nota PEC del RTP acquisito al Prot. RA 0315047 del 21.07.2023, è emerso che le quantità e gli importi sono congrui agli interventi previsti e a quanto riportato negli elaborati tecnici progettuali e le lavorazioni progettate risultano soddisfare le specifiche riportate nell'Allegato C dell'Ordinanza Commissariale n.105/2020. Dalla valutazione della stessa si è potuto riscontrare che tutte le voci utilizzate sono state desunte dal Prezziario Unico del Cratere Centro Italia 2016.

Il Computo Metrico Estimativo dei lavori pari a **€ 167.589,21 così suddiviso:**

- (cat.001) strutture = € 101.455,93;
- (cat.002) finiture e edilizia = € 41.213,92;
- (cat.003) oneri sicurezza non soggetti a ribasso = € 24.919,36.

Oneri per la sicurezza

Dal controllo del Computo Metrico Estimativo si evince un importo complessivo di **€ 24.919,36** per gli oneri per la sicurezza (categoria 003 del CME) non soggetti a ribasso d'asta.

Incidenza per la manodopera

Il costo della manodopera di progetto è la somma dei prodotti ottenuti moltiplicando il costo minimo della manodopera associato ad ogni lavorazione, comprese quelle per la sicurezza, per la quantità della lavorazione stessa prevista dal progetto esecutivo e laddove il progetto esecutivo contenga nuovi prezzi il costo della manodopera da impiegare nei calcoli è quello risultante dagli stessi. L'incidenza della manodopera di progetto è il rapporto percentuale tra il costo della manodopera di progetto esecutivo e l'importo complessivo del progetto esecutivo (computo lavori + computo costi della sicurezza). Tale incidenza è di riferimento per il rilascio del DURC di congruità al momento dei SAL dei lavori ed è indicata nella notifica preliminare di cui all'art. 99 del D.Lgs. n. 81/2008. Nell'elaborato tecnico allegato al progetto esecutivo viene eseguito il calcolo del costo della manodopera conformemente alle disposizioni di cui all'Ordinanza n. 58 del 2018, che risulta pari al **32,563 % (€ 54.571,31)**.

Cronoprogramma

Nel Cronoprogramma allegato al progetto si indica un tempo di realizzazione degli interventi programmati pari a 6 mesi (**180 gg**): si ritiene coerente e fattibile la tempistica di realizzazione degli interventi esplicitati nel suddetto Cronoprogramma.

Nulla osta/autorizzazioni e pareri

L'edificio di culto oggetto di intervento è interessato dalle tutele dirette ai sensi del Codice dei BB.CC. e il vincolo "ope legis" secondo le disposizioni di cui all'art. 10, co. 1, e all'art. 12, co. 1, del D. Lgs. 42/2004 e s.m.i. Le autorizzazioni necessarie sono state acquisite e nello specifico:

- **Autorizzazione 'a condizione' ai sensi degli artt. 21 e 22 del D.Lgs 42/2004 e ss.mm.ii** del Ministero della Cultura SOPRINTENDENZA ARCHEOLOGIA, BELLE ARTI E PAESAGGIO PER LE PROVINCE DI L'AQUILA E TERAMO, Prot. **MIC|MIC_SABAP-AQ-TE|02/09/2025|0014340-P**;
- **Ricevuta telematica**, ai sensi dell'art. 94 bis del DPR 380/01 e dell'art. 10 della L.R. 11/2020, attesta l'avvenuta registrazione sulla piattaforma MUDE-RA presso il Comune territorialmente competente di VALLE CASTELLANA e costituisce l'attestazione di avvenuto deposito - **N. pratica 3620/2025 del 20/10/2025**;
- **S.C.I.A.** depositata al Comune di Valle Castellana, **Prot. n. 6790 del 10/10/2025**;
- **Determinazione area tecnico-manutentiva n. 32 del 29/01/2026** di approvazione della Valutazione di Incidenza Ambientale del progetto, ai sensi della Direttiva 92/43/CEE, in quanto gli interventi previsti sono da considerarsi compatibili nei confronti degli habitat e delle specie animali e vegetali presenti nella zona a protezione speciale ZPS IT 7110128 e Sito di Interesse Comunitario IT 7120201 Parco Nazionale Gran Sasso - Monti della Laga" come nello stesso studio riportato e ferme restando le attività di mitigazione ivi previste dall'Ente Parco Nazionale Gran Sasso e Monti della Laga;
- **Nulla Osta**, ai sensi dell'art. 13 L.394791 e ss.mm.ii, rilasciato all'Ente Parco Nazionale Gran Sasso e Monti della Laga, in merito alla valutazione di Incidenza Ambientale - **Prot. 2026/1980 del 26/02/2026**;
- **Comunicazione conclusione del procedimento**, ai sensi dell'art. 2 della legge n. 241 del 7 agosto 1990, rilasciato dal comune di Valle Castellana - **Prot. n. 2092 del 18/03/2026**.

Le autorizzazioni di cui sopra risultano attuali e valide. È stato altresì verificato che nel progetto si è tenuto conto delle osservazioni e prescrizioni vincolanti degli enti sovraordinati, fatte salve in ogni caso le prescrizioni/raccomandazioni da rispettare in corso d'opera durante l'esecuzione dei lavori.

DISAMINA AMMINISTRATIVO-CONTABILE DEL PROGETTO

Esaminata la documentazione trasmessa dal RTP incaricato e da ultimo integrata con nota PEC Prot. RA 0081141 del 27.02.2026, ed alla luce della congruità tecnica del progetto si è proceduto alla valutazione amministrativo contabile.

Quadro tecnico economico

L'RTP, con nota PEC acquisita al Prot. RA 0315047 del 21.07.2023, ha trasmesso il progetto definitivo/esecutivo con la contabilità dei lavori utilizzando, ai sensi dell'art.1 comma 6 dell'OCSR 126/2022 del 24.05.2022, il "Prezzario unico del cratere del Centro Italia – Edizione 2022" e/o "Prezzario regionale di riferimento". Considerato che il deposito del progetto presso questo USR è avvenuto in data successiva all'uscita della citata OCSR 126/2022, le prestazioni professionali sono state calcolate sull'importo lavori computato con il nuovo prezzario, in coerenza con l'ultima circolare del commissario CGRTS-0026177-P-26/10/2022.

Il quadro economico di progetto prevede un importo complessivo per la realizzazione dell'opera pari a **€ 259.156,59** di cui € 142.669,85 per lavori a base di gara, € 24.919,36 oneri per la sicurezza non soggetti a ribasso e € 91.567,38 di somme a disposizione del beneficiario.

Importo di programmazione modificato con Ord. 132/2022 - Allegato 1	Importo richiesto (di progetto)	Importo ammissibile (dopo istruttoria)
280.000,00 €	259.156,59 €	259.156,59 €

Si rilevano minori oneri per € 20.843,41.

Contestualmente all'invio del progetto, è stato trasmesso anche il QTE rimodulato a seguito dell'affidamento dei servizi tecnici, ed è stato verificato che i contratti con i professionisti, incaricati mediante affidamento diretto, soddisfano l'art.2 comma 3 della OCSR 105/2020, applicando il ribasso del 30%.

Conseguentemente all'applicazione dei ribassi sui servizi tecnici, l'importo dell'intervento è stato rideterminato in **€ 243.986,95**, con un ATTIVO rispetto all'importo programmato pari a **€ 36.013,05**.

Il quadro riepilogativo risultante dalla verifica di ammissibilità a contributo del progetto esecutivo risulta pertanto essere il seguente:

Importo di programmazione modificato con Ord. 132/2022 - Allegato 1	Importo ammissibile (dopo applicazione ribassi sui servizi tecnici)	Minor costo rispetto all'importo programmato
280.000,00 €	243.986,95 €	- 36.013,05 €



QUADRO TECNICO ECONOMICO DI CONFRONTO				PROGETTO prezzario unico crateri del Centro Italia - Edizione 2022		
				PROGETTO	IMPORTO AMMISSIBILE	PROGETTO POST AFFIDAMENTI
A	Somme a base d'appalto					
A.1	A.1.1	Importo lavori a base d'asta		142.669,85 €	142.669,85 €	142.669,85 €
	A.1.2	Oneri sicurezza (non soggetti a ribasso)		24.919,36 €	24.919,36 €	24.919,36 €
	A.1.3	A DETRARRE				
	Totale parziale (A)			167.589,21 €	167.589,21 €	167.589,21 €
B	Somme a disposizione del beneficiario					
B.1	B.1.1	Indagini geologiche, geotecniche (ditta GECO SRL)		1.554,75 €	1.554,75 €	1.554,75 €
	B.1.5	A DETRARRE Ribasso 20% (affidamento diretto)				-310,95 €
B.2	B.2.1	Spese per la gestione amministrativa (fino a 300,000,00 di importo dei lavori)	2%	3.351,78 €	3.351,78 €	3.351,78 €
	B.2.2	Spese per la gestione amministrativa (da 300.000,00 a 1.000,000,00 di importo dei lavori)	1,5%	0,00 €	0,00 €	0,00 €
	B.2.3	Spese per la gestione amministrativa (oltre 1.000,000,00 di importo dei lavori)	1%	0,00 €	0,00 €	0,00 €
B.3	B.3.1	Spostamento arredi liturgici (ditta xx)		3.500,00 €	3.500,00 €	3.500,00 €
	B.3.2	Imprevisti (max 10%) Compresi di IVA		16.758,92 €	16.758,92 €	16.758,92 €
B.4	Spese tecniche generali			38.856,37 €	38.856,37 €	27.199,46 €
	B.4.1	Progettazione (Arch. Ilaria Babini)		13.007,20 €	13.007,20 €	13.007,20 €
	B.4.2	CSP (Arch. Alessio Marini)		2.238,89 €	2.238,89 €	2.238,89 €
	B.4.3	DL (Arch. Ilaria Babini e Arch. Alessio Marini)		13.529,62 €	13.529,62 €	13.529,62 €
	B.4.4	CSE (Arch. Alessio Marini)		5.597,23 €	5.597,23 €	5.597,23 €
	B.4.5	A DETRARRE Ribasso 30% (incarico diretto)				-10.311,88 €
	B.4.6	Collaudo		0,00 €	0,00 €	0,00 €
	B.4.7	A DETRARRE				0,00 €
	B.4.8	Relazione geologica (geol. Gianluca Testaguzza)		4.483,43 €	4.483,43 €	4.483,43 €
	B.4.9	A DETRARRE Ribasso 30% (incarico diretto)				-1.345,03 €
B.5	Spese per IVA			27.545,56 €	27.545,56 €	24.343,77 €
	B.5.1	IVA per Lavori in appalto	10%	16.758,92 €	16.758,92 €	16.758,92 €
	B.5.2	CNPAIA Spese progettisti (su B.4.1, B.4.2, B.4.3, B.4.4 e B.4.5)	4%	1.374,92 €	1.374,92 €	962,44 €
	B.5.3	CNPAIA Spese collaudo (su B.4.)	4%	0,00 €	0,00 €	0,00 €
	B.5.4	CNPAIA Spese geologo (su B.4.)	4%	179,34 €	179,34 €	125,54 €
	B.5.5	IVA per spese progettisti (su B.4.1, B.4.2, B.4.3, B.4.4, B.4.5 e B.5.2)	22%	7.864,53 €	7.864,53 €	5.505,17 €
	B.5.6	IVA per spese collaudo (su B.4. e B.5.3)	22%	0,00 €	0,00 €	0,00 €
	B.5.7	IVA per spese geologo (su B.4. e B.5.4)	22%	1.025,81 €	1.025,81 €	718,07 €
	B.5.8	IVA per spese indagini (su B.1.1)	22%	342,05 €	342,05 €	273,64 €
	Totale parziale (B)			91.567,38 €	91.567,38 €	76.397,74 €
TOTALE (A+B)				259.156,59 €	259.156,59 €	243.986,95 €
PASSIVO (rispetto all'importo programmato)						
ECONOMIE (rispetto all'importo programmato)				20.843,41 €	20.843,41 €	36.013,05 €

CONCLUSIONI

Visto il D.L. n.189/2016, convertito con modificazioni dalla legge n. 229/2016, come integrato dal decreto legge 8/2017, convertito con modificazioni dalla legge n. 45/2017 e ss.mm.ii. recante "Interventi urgenti in favore delle popolazioni colpite dagli eventi sismici del 2016";

Visto il D.L. n.76 del 16/07/2020 convertito in Legge n. 120 del 11/09/2020 recante "Misure urgenti per la semplificazione e l'innovazione digitale";



UFFICIO SPECIALE RICOSTRUZIONE POST SISMA 2016
REGIONE ABRUZZO
(D.L. 189/2016)



Visto che la scadenza della gestione Straordinaria di cui all'Art.1, comma 4, D.L. 17/10/2016, n. 189, è stata prorogata al 31/12/2026, dall'Art. 1, comma 570, Legge n. 199 del 30/12/2025;

Visto il Decreto n. 5 del 01/10/2025 con cui il Presidente della Regione, in qualità di Vice-Commissario del Governo per la Ricostruzione post-sisma 2016, ai sensi della L.R. n. 8 del 17.06.2019, art.1 co. 1 quater, ha provveduto a conferire l'incarico di Direttore ad interim dell'Ufficio Speciale Ricostruzione Post Sisma 2016 della Regione Abruzzo al dott. Vincenzo Rivera, Dirigente del Servizio Pianificazione Territoriale e Paesaggio della Giunta Regionale;

Visto il decreto direttoriale n.33 del 15-01-2026, parziale modifica al Decreto n. 2460 del 31 ottobre 2025 "Riformulazione assetto organizzativo. Provvedimenti";

Considerato il decreto direttoriale n. 2526 del 10/11/2025 in cui la Responsabilità dell'Ufficio Tecnico del Servizio Gare e Contratti viene affidata "ad interim" al Responsabile dell'Ufficio Tecnico e Vigilanza 2, Ing. Caterina Mariani;

Vista l'Ordinanza Commissariale n. 84 del 10 luglio 2019 nello specifico l'art. 12 comma 3 con cui "... Il Commissario straordinario, con apposito atto può delegare l'istruttoria e la presidenza della conferenza permanente per l'approvazione dei progetti di competenza del MIBAC, al direttore dell'Ufficio speciale territorialmente competente".

Vista l'Ordinanza Commissariale n. 105 del 17 settembre 2020 "Semplificazione della ricostruzione degli edifici di culto" con cui vengono dettate nuove indicazioni relativamente all'approvazione del progetto e l'art. 9 comma 3 secondo cui l'ordinanza n. 84 del 2 agosto 2019 è abrogata, ad eccezione delle norme di modifica di precedenti ordinanze in materia di opere pubbliche, fatti salvi gli effetti ed i rapporti giuridici maturati;

Visto l'Art. 5 dell'Ordinanza Commissariale n. 105 del 17 settembre 2020 "Disciplina della concessione del contributo" al comma 3 "Il Commissario straordinario con proprio decreto può, su istanza del soggetto attuatore, provvedere alla variazione degli importi o degli interventi di cui all'elenco allegato (Allegato A) alla presente ordinanza ovvero sostituire uno o più interventi con altri ritenuti più urgenti, entro il limite massimo delle risorse assegnate a ciascun soggetto attuatore così come risultanti dall'elenco medesimo".

Vista l'Ordinanza Commissariale n. 111 del 23 settembre 2020 e in particolare l'art.14 comma 4 che modifica il punto 4 dell'allegato C dell'OCSR n. 105/2020 riportando che... "Il progetto dovrà porsi l'obiettivo del raggiungimento del massimo livello di sicurezza compatibile con i vincoli posti dalle esigenze di tutela architettonica e storico-artistica e, ove possibile, dovrà porsi l'obiettivo del miglioramento sismico della struttura. In tale caso la progettazione dovrà garantire l'eliminazione delle carenze di cui al punto 8.7.4 delle NTC del 2018 e ss.mm.ii.";

Visto il Decreto del Commissario Straordinario della Ricostruzione n. 395 del 30/12/2020 recante "Elenco unico degli edifici di culto: revisione allegato A dell'Ordinanza n.105 del 22 agosto 2020 e ricognizione e aggiornamento degli interventi sugli edifici di culto di proprietà privata finanziati con le OCSR nn. 23/2017, 32/2017, 38/2017, e delle chiese di proprietà pubblica di cui all'Allegato 1 dell'OCSR 109/2020. Modalità di attuazione e attestazione delle spese amministrative ammissibili a contributo di cui all'art. 6 della OCSR 105/2020";

Vista l'Ordinanza Commissariale n. 126 del 28 aprile 2022 "Misure in materia di eccezionale aumento dei costi delle materie prime nella ricostruzione ed altre disposizioni e modifiche e integrazioni ad altre ordinanze vigenti", in particolare l'art. 1 recante "Approvazione ed ambito di operatività del Prezzario unico

del cratere del Centro Italia – Edizione 2022” e l’art.4 recante “Fondi speciali per il finanziamento delle compensazioni e delle integrazioni”;

Vista la circolare CGRTS-0026177-P del 26/10/2022 del Commissario straordinario ad oggetto “Ord.126 del 28 aprile 2022: indirizzi e chiarimenti in merito alle modalità di accesso e assegnazione delle risorse ai Fondi di cui all’art.4 per la ricostruzione pubblica e per gli Edifici di culto” con la quale vengono tra l’altro fornite indicazioni sulla modalità di applicazione del comma 5 dell’art.2 dell’Ord.126 relativo alla rideterminazione dei compensi professionali;

Visto il Decreto del Commissario Straordinario della Ricostruzione n. 456 del 13.10.2022 recante Approvazione documenti denominati: “*Indicazioni operative per gli interventi di restauro e ricostruzione degli edifici di interesse culturale da specifiche indicazioni per gli edifici di culto*” e “*La sicurezza degli edifici di interesse culturale*”;

Vista l’Ordinanza Commissariale n. 132 del 30 dicembre 2022 “Approvazione nuovi interventi relativi agli edifici di culto e integrazione finanziaria dei precedenti programmi”;

Vista l’Ordinanza Commissariale n. 136 del 22 marzo 2023 “Modifiche e integrazioni al Testo Unico della ricostruzione privata nonché alle ordinanze n. 51 del 2018, n. 57 del 4 luglio 2018 e n. 126 del 28 aprile 2022”, in particolare l’art. 12 recante “Modifiche e integrazione all’ordinanza n. 126 del 28 aprile 2022 in tema di eccezionale aumento dei costi delle materie prime” al punto b) all’articolo 4, comma 1, secondo periodo, le parole “e da eventuali somme accantonate per imprevisti nel quadro economico di ogni intervento” sono soppresse;

Vista l’Ordinanza Commissariale n. 144 del 28 giugno 2023 “Modifiche alle Ordinanze n.105/2020, n.130/2022 e n.137/2023 ...”, in particolare l’art. 1 recante “Modifiche all’art.5 dell’ordinanza n.105/2020”;

Vista l’Ordinanza Commissariale n. 204 del 12 settembre 2024 “Nuove disposizioni in materia di ricostruzione degli edifici di culto. Modifiche e integrazioni all’Ordinanza n. 105 del 17 settembre 2020”;

Richiamata la disamina tecnico-amministrativa-contabile della documentazione presentata relativa al progetto esecutivo denominato “INTERVENTO DI RIPARAZIONE E RIPRISTINO DELLA CHIESA SANTA MARIA DEGLI ANGELI SITA NEL COMUNE DI VALLE CASTELLANA, FRAZIONE PIETRALTA”, si riscontra che:

- essa risulta completa e coerente con quanto richiesto e previsto dalla check-list (Allegato A);
- le voci del Computo metrico estimativo sono state desunte ai sensi dell’art.1 comma 6 dell’OCSR 126/2022 dal “Prezzario unico del cratere del Centro Italia – Edizione 2022” approvato con Ordinanza n. 126 del 24 maggio 2022 e ss.mm.ii e/o “Prezzario regionale di riferimento”;
- l’intervento proposto risulta coerente e congruo rispetto ai danni causati dagli eventi sismici 2016/17;
- le lavorazioni risultano per quasi la totalità strutturali e coerenti rispetto agli interventi di consolidamento e ripristino dell’agibilità previsti negli elaborati grafici nonché con quanto stabilito dall’allegato C dell’OCSR 105/2020;
- **l’importo ammissibile complessivo di progetto dell’intervento, al netto dei ribassi sui servizi, è pari a € 243.986,95 di cui € 142.669,85 per lavori, € 24.919,36 oneri per la sicurezza non soggetti a ribasso e € 76.397,74 di somme a disposizione del beneficiario.**



UFFICIO SPECIALE RICOSTRUZIONE POST SISMA 2016
REGIONE ABRUZZO
(D.L. 189/2016)



Ritenuta, pertanto, per quanto di competenza, **soddisfatta la verifica tecnico/economica** dell'intervento progettuale proposto in ordine alla **coerenza e congruità** rispetto ai danni causati dagli eventi sismici;

Ritenuto, con la sottoscrizione della presente istruttoria, di poter proporre il progetto definitivo/esecutivo presentato dalla Diocesi di Ascoli Piceno all'approvazione del Direttore dell'USR Sisma 2016, per la successiva trasmissione alla struttura del Commissario Straordinario per i successivi provvedimenti ai sensi e per gli effetti dell'art. 4 comma 3 e dell'art.5 comma 1 dell'OCSR 105/2020;

Alla luce di tutto quanto esposto nella narrativa che precede, gli Istruttori dell'Ufficio Speciale per la Ricostruzione del Sisma 2016, a ciò espressamente incaricati.

ESPRIMONO PARERE FAVOREVOLE

sull'ammissibilità a contributo, secondo le specifiche individuate dall'allegato C dell'OCSR 105/2020, del progetto esecutivo denominato "INTERVENTO DI RIPARAZIONE E RIPRISTINO DELLA CHIESA SANTA MARIA DEGLI ANGELI SITA NEL COMUNE DI VALLE CASTELLANA, FRAZIONE PIETRALTA", CUP: I97H20003220001, CIG: 884395675D, per un importo complessivo pari a **€ 243.986,95 di cui € 142.669,85 per lavori, € 24.919,36 oneri per la sicurezza non soggetti a ribasso e € 76.397,74 di somme a disposizione del beneficiario**, come da QTE riformulato.

Il progetto esecutivo pertanto può essere inviato alla Conferenza Permanente in quanto trova copertura finanziaria nell'importo programmato per l'intervento e inserito nell'allegato 1 del Decreto n. 395/2020.

Gli Istruttori dell'Ufficio Speciale per la Ricostruzione del Sisma 2016, a ciò espressamente incaricati, sulla base della puntuale istruttoria con la sottoscrizione della presente relazione esprimono il proprio conseguente parere favorevole in ordine alla regolarità e alla legittimità della stessa.

Si precisa che le verifiche svolte non sollevano il Soggetto Attuatore dalla piena ed esclusiva responsabilità su atti propri, sull'esecuzione delle opere fino al collaudo o regolare esecuzione dell'intervento, nel rispetto delle procedure di legge.

Teramo, 18 marzo 2026

Allegati:

- Allegato A _ Check list;
- Allegato B _ QTE.

Il Funzionario tecnico

Arch. Chiara Conte

(Firma autografa omessa ai sensi dell'art.3D.Lgs 39/1993)

**Il Responsabile dell'Ufficio Tecnico
del Servizio Gare e Contratti**

Ing. Caterina Mariani

(Firma autografa omessa ai sensi dell'art.3D.Lgs 39/1993)



PROVINCIA DI TERAMO - COMUNE DI VALLE CASTELLANA
DIOCESI di ASCOLI PICENO



ALLEGATO A- CHECK LIST documentazione di progetto

ID: 027

Titolo del progetto: INTERVENTO DI RIPARAZIONE E RIPRISTINO DELLA CHIESA SANTA MARIA DEGLI ANGELI SITA NEL COMUNE DI VALLE CASTELLANA, FRAZIONE PIETRALTA

Progettista: Arch. Ilaria Babini e Arch. Alessio Marini

Responsabile del Procedimento: Arch. Christian Rubino

CUP I97H20003220001

CIG 884395675D

PROGETTO ESECUTIVO

		SI	NO	NON NECESSARIA	NOTE
A	Relazioni				
A1	Relazione tecnica generale (in cui si descrive in maniera esaustiva lo stato attuale dell'immobile e degli interventi previsti)	X			
A1.a	Relazione e progetto di restauro conservativo degli apparati decorativi (ove necessario)			X	
A2	Relazione storico-artistica	X			
A3	Relazione delle strutture	X			
A4	Relazione geologica	X			
A5	Relazione geotecnica	X			l'elaborato A5 contiene la relazione di calcolo C6 per l'inserimento dei micropali
A6	Relazione sugli impianti (in presenza di impianti danneggiati da ripristinare)	X			
A7	Relazione vulnerabilità sismica (la relazione deve contenere i seguenti contenuti minimi: Premessa, Inquadramento dell'immobile, esito Aedes/Fast etc...; Caratteristiche strutturali dell'edificio; Vulnerabilità riscontrate (Ord. 44/2017); Descrizione degli interventi - Sintesi tra stato ante operam e post operam; Riconfronto riduzione o eliminazione vulnerabilità con dimostrazione analitica ove e quando necessario)	X			
A8	Relazione archeologica (ove necessario)	X			
A9	Relazione sulle interferenze (ove necessario)	X			
B	Elaborati stato di fatto				
B1	Rilievo planivolumetrico e inserimento urbanistico	X			
B2	Planimetria generale-riferimenti catastali	X			
B3	Piante, sezioni e prospetti	X			
B4	Rilievo materico (corredato da documentazione fotografica con coni ottici)	X			
B5	Rilievo strutturale	X			
B6	Rilievo stato di conservazione-degrado	X			
B7	Rilievo fotografico con coni ottici	X			
B8	Graficizzazione storico-costruttiva	X			
B9	Graficizzazione degli indicatori di vulnerabilità e presidi antisismici	X			contenuti nella relazione di vulnerabilità
B10	Piano delle indagini strumentali (diagnostica)	X			
B11	Quadro fessurativo	X			
C	Elaborati di progetto				
C1	Progetto architettonico: piante, prospetti e sezioni	X			manca la leggenda con indicazione degli interventi
C2	Tavola descrittiva delle eventuali rimozioni e ricostruzioni	X			
C3	Progetto strutturale: piante, prospetti, sezioni e particolari	X			
C4	Individuazione grafica degli interventi di restauro	X			non sono presenti interventi di restauro, ma graficizzati gli interventi strutturali
C5	Elaborati grafici degli impianti (in presenza di impianti danneggiati da ripristinare)	X			
C6	Elaborati di calcolo esecutivi delle strutture	X			
C7	Elaborati di calcolo esecutivi degli impianti (ove necessario)	X			
C8	Computo metrico estimativo (con riepilogo delle categorie)	X			
C9	Elenco prezzi (ed eventuale Analisi Prezzi o giustificativo uso altri prezziari regionali per lavorazioni non comprese nel Prezzario Unico Cratere Centro Italia 2016 di cui all'Allegato all'Ordinanza n. 7 del 14/12/2016)	X			
C10	Calcolo incidenza della manodopera e sicurezza	X			
C11	Quadro tecnico economico	X			
C12	Piano di sicurezza e coordinamento PSC (comprensivo di allegati)	X			documento scritto in "elenco elaborati" ma mancante in cartella wetrasfer
C13	Cronoprogramma lavori	X			documento scritto in "elenco elaborati" ma mancante in cartella wetrasfer
C14	Disciplinare descrittivo e prestazionale degli elementi tecnici	X			
C15	Schema di contratto e capitolato speciale di appalto	X			
C16	Piano di manutenzione dell'opera e delle sue parti	X			

C17	Perizia asseverata dal tecnico incaricato della progettazione, completa di adeguata relazione che attesti il nesso di causalità tra i danni rilevati e gli eventi sismici del 24 agosto e/o del 26 e 30 ottobre 2016 e/o del 18 gennaio 2017, con espresso riferimento alla scheda per il rilievo del danno ai beni culturali-chiese, di cui alla Direttiva del Ministro dei beni e delle attività culturali e del turismo 23 aprile 2015.	X			
C18	Dichiarazione di conformità del progetto col punto 4, Allegato C, come modificato dall'art. 14, comma 4, dell'ordinanza 111/2020	X			
D Dichiarazioni					
D1	Domanda di concessione del contributo (a firma del RTP, secondo l'allegato trasmesso)	X			
D2	Modalità di affidamento dei servizi di ingegneria ed architettura			X	incarico diretto, si vince dal contratto
D3	Copia contratto d'affidamento degli incarichi professionali (sottoscritto con timbro e firma)	X			
D4	Dichiarazione di iscrizione all'Elenco Speciale dei professionisti valido ai fini del possesso dei requisiti di cui al comma 2 dell'art. 34 del D.L. 189/2015	X			
D5	Documento di identità dei professionisti incaricati	X			
D6	Dichiarazione del professionista incaricato di non superamento della soglia di incarichi	X			
D7	Calcolo della parcella professionale riguardante la progettazione, direzione lavori misura e contabilità sulla base del D.M. del 20 luglio 2012, n. 140 e ss.mm.ii., come disciplinato dal Protocollo d'intesa dell'Ordinanza n.108, artt. 1,2 e 3 (firmata dal RTP)	X			
D8	Ordinanza sindacale di inagibilità	X			n. 7 del 20/02/2020 Reg. Gen 1216
D9	Scheda del Danno MIC - SCHEDA PER IL RILIEVO DEL DANNO AI BENI CULTURALI – CHIESE MODELLO A – DC	X			n.1 del 06/12/2016 Esito: Agibile con provvedimenti
D10	Relazione tecnica illustrativa inerente la vincolistica presente sul bene oggetto di intervento (a firma del RTP e del progettista incaricato)	X			
Pareri / autorizzazioni					
P1	Autorizzazione M.I.C SOPRINTENDENZA ARCHEOLOGIA, BELLE ARTI E PAESAGGIO	X			MIC\MIC_SABAP-AQ-TE\02/09/2025\0014340-P
P2	Deposito sismico presso SERVIZIO GENIO CIVILE	X			n. pratica 3620/2025 del 20/10/2025
P3	Screening V.Inc.A.	X			Determinazione n. 32 del 29/01/2026 del comune di Valle Castellana. Nulla osta del Ente Parco n. 1980/2026 del 26/02/2026. Comunicazione conclusione del procedimento Prot. n. 2092 del 18/03/2026.
E Successivamente alla concessione del contributo					
E1	Dichiarazione autocertificativa con la quale il professionista incaricato della direzione dei lavori attesti di non avere avuto negli ultimi tre anni rapporti non episodici, quali quelli di legale rappresentante, titolare, amministratore, socio, direttore tecnico, dipendente, collaboratore coordinato e continuativo o consulente, con l'impresa appaltatrice e con le eventuali imprese subappaltatrici, nonché con le imprese incaricate delle indagini preliminari geognostiche e/o le prove di laboratorio sui materiali, né di avere rapporti di coniugio, di parentela, di affinità ovvero rapporti giuridicamente rilevanti ai sensi e per gli effetti dell'art. 1 della legge 20 maggio 2016, n. 76, con il titolare o con chi riveste cariche societarie nelle stesse.			X	
E2	Documentazione relativa alla procedura selettiva seguita per l'individuazione dell'impresa esecutrice (scelta tra almeno cinque ditte, individuate nel rispetto dei principi di trasparenza, concorrenza e rotazione, mediante apposita procedura concorrenziale intesa all'affidamento dei lavori alla migliore offerta), ivi compreso apposito verbale dal quale risultino i criteri adottati e le modalità seguite per la scelta			X	
E3	Contratto d'affidamento lavori, Allegato n. 2 e allegato A Ord. 28/2017 (sottoscritto con timbro e firma)			X	
E4	Documenti d'identità del legale rappresentante dell'impresa esecutrice ed eventuali imprese subappaltatrici			X	
E5	Documentazione relativa all'impresa esecutrice dei lavori attestante: - che sia iscritta all'Anagrafe antimafia di cui all'articolo 30 del decreto legge n. 189 del 2016; - che non abbia commesso violazioni agli obblighi contributivi e previdenziali come attestato dal documento unico di regolarità contributiva (DURC) rilasciato a norma dell'articolo 8 del decreto del Ministro del lavoro e delle politiche sociali 30 gennaio 2015 (Gazzetta Ufficiale n. 125 del 1° giugno 2015); - per lavori di importo superiore ai 150.000 euro, che sia in possesso della qualificazione ai sensi dell'articolo 84 del Codice dei Contratti pubblici di lavori, servizi e forniture di cui al D.Lgs. 18 aprile 2016, n. 50.			X	
E6	S.C.I.A. riferita al progetto esecutivo protocollata dal Comune di competenza	X			Prot. n. 6790 del 10/10/2025

Ufficio Speciale per la Ricostruzione sisma 2016/17 - REGIONE ABRUZZO

ORDINANZA COMMISSARIO STRAORDINARIO N.105/2020



PROVINCIA DI TERAMO - COMUNE DI VALLE CASTELLANA
DIOCESI DI ASCOLI PICENO



**Titolo del progetto: INTERVENTO DI RIPARAZIONE E RIPRISTINO DELLA
CHIESA SANTA MARIA DEGLI ANGELI SITA NEL COMUNE DI VALLE CASTELLANA, FRAZIONE PIETRALTA**

CUP: I97H20003220001 - CIG: 884395675D

ALLEGATO B - QUADRO TECNICO ECONOMICO

IDENTIFICATIVO - DECRETO N.395/2020 **ID 027**

IMPORTO PROGRAMMATO CON ORD. 105/2020 **240.000,00 €**

IMPORTO PROGRAMMATO AGGIORNATO CON ORD. 132/2022 **280.000,00 €**

QUADRO TECNICO ECONOMICO DI CONFRONTO				PROGETTO prezzario unico cratere del Centro Italia - Edizione 2022		
				PROGETTO	IMPORTO AMMISSIBILE	PROGETTO POST AFFIDAMENTI
A		Somme a base d'appalto				
A.1	A.1.1	Importo lavori a base d'asta		142.669,85 €	142.669,85 €	142.669,85 €
	A.1.2	Oneri sicurezza (non soggetti a ribasso)		24.919,36 €	24.919,36 €	24.919,36 €
	A.1.3	A DETRARRE				
		Totale parziale (A)		167.589,21 €	167.589,21 €	167.589,21 €
B		Somme a disposizione del beneficiario				
B.1	B.1.1	Indagini geologiche, geotecniche (ditta GECO SRL)		1.554,75 €	1.554,75 €	1.554,75 €
	B.1.5	A DETRARRE Ribasso 20% (affidamento diretto)				-310,95 €
B.2	B.2.1	Spese per la gestione amministrativa (fino a 300,000,00 di importo dei lavori)	2%	3.351,78 €	3.351,78 €	3.351,78 €
	B.2.2	Spese per la gestione amministrativa (da 300.000,00 a 1.000,000,00 di importo dei lavori)	1,5%	0,00 €	0,00 €	0,00 €
	B.2.3	Spese per la gestione amministrativa (oltre 1.000,000,00 di importo dei lavori)	1%	0,00 €	0,00 €	0,00 €
B.3	B.3.1	Spostamento arredi liturgici (ditta xx)		3.500,00 €	3.500,00 €	3.500,00 €
	B.3.2	Imprevisti (max 10%) Compresi di IVA		16.758,92 €	16.758,92 €	16.758,92 €
B.4		Spese tecniche generali		38.856,37 €	38.856,37 €	27.199,46 €
	B.4.1	Progettazione (Arch. Ilaria Babini)		13.007,20 €	13.007,20 €	13.007,20 €
	B.4.2	CSP (Arch. Alessio Marini)		2.238,89 €	2.238,89 €	2.238,89 €
	B.4.3	DL (Arch. Ilaria Babini e Arch. Alessio Marini)		13.529,62 €	13.529,62 €	13.529,62 €
	B.4.4	CSE (Arch. Alessio Marini)		5.597,23 €	5.597,23 €	5.597,23 €
	B.4.5	A DETRARRE Ribasso 30% (incarico diretto)				-10.311,88 €
	B.4.6	Collaudo		0,00 €	0,00 €	0,00 €
	B.4.7	A DETRARRE				0,00 €
	B.4.8	Relazione geologica (geol. Gianluca Testaguzza)		4.483,43 €	4.483,43 €	4.483,43 €
	B.4.9	A DETRARRE Ribasso 30% (incarico diretto)				-1.345,03 €
B.5		Spese per IVA		27.545,56 €	27.545,56 €	24.343,77 €
	B.5.1	IVA per Lavori in appalto	10%	16.758,92 €	16.758,92 €	16.758,92 €
	B.5.2	CNPAIA Spese progettisti (su B.4.1, B.4.2, B.4.3, B.4.4 e B.4.5)	4%	1.374,92 €	1.374,92 €	962,44 €
	B.5.3	CNPAIA Spese collaudo (su B.4.)	4%	0,00 €	0,00 €	0,00 €
	B.5.4	CNPAIA Spese geologo (su B.4.)	4%	179,34 €	179,34 €	125,54 €
	B.5.5	IVA per spese progettisti (su B.4.1, B.4.2, B.4.3, B.4.4, B.4.5 e B.5.2)	22%	7.864,53 €	7.864,53 €	5.505,17 €
	B.5.6	IVA per spese collaudo (su B.4. e B.5.3)	22%	0,00 €	0,00 €	0,00 €
	B.5.7	IVA per spese geologo (su B.4. e B.5.4)	22%	1.025,81 €	1.025,81 €	718,07 €
	B.5.8	IVA per spese indagini (su B.1.1)	22%	342,05 €	342,05 €	273,64 €
		Totale parziale (B)		91.567,38 €	91.567,38 €	76.397,74 €
TOTALE (A+B)				259.156,59 €	259.156,59 €	243.986,95 €

PASSIVO (rispetto all'importo programmato)			
ECONOMIE (rispetto all'importo programmato)	20.843,41 €	20.843,41 €	36.013,05 €

Elenco documentazione progettuale completa scaricabile al seguente link:
<http://www.sisma2016abruzzo.it/pdi/index.php?p>

[Username: user - Password: 12345]

Nome file documento con estensione (**.pdf, etc.)	Ora e data
00_ELENCO ELABORATI.pdf.p7m.p7m.p7m	13/03/26, 09:38:28
A1_Rel tecnica generale.pdf.p7m.p7m.p7m	13/03/26, 09:38:28
A10_Rel sui materiali.pdf.p7m.p7m.p7m	13/03/26, 09:38:28
A2_Rel storico artistica.pdf.p7m.p7m.p7m	13/03/26, 09:38:28
A3_Rel delle strutture.pdf.p7m.p7m.p7m	13/03/26, 09:38:28
A4_Rel geologica.pdf.p7m.p7m.p7m	13/03/26, 09:38:28
A5_Relazione Geotecnica e sulle fondazioni.pdf.p7m.p7m.p7m	13/03/26, 09:38:28
A6_relazione sugli impianti.pdf.p7m	13/03/26, 09:38:28
A7_Relazione vulnerabilità sismica Chiesa Pietralta.pdf.p7m.p7m.p7m	13/03/26, 09:38:28
A8_Rel archeologica.pdf.p7m.p7m.p7m	13/03/26, 09:38:28
A9_Relazione sulla interferenze.pdf.p7m.p7m.p7m	13/03/26, 09:38:28
B1-B2_Inserim urb e catastale.pdf.p7m.p7m.p7m	13/03/26, 09:38:28
B10_Piano indagini.pdf.p7m.p7m.p7m	13/03/26, 09:38:28
B11_Stato di fatto - Quadro fessurativo.pdf.p7m.p7m.p7m	13/03/26, 09:38:28
B3_Stato di fatto - piante prospetti e sezioni.pdf.p7m.p7m.p7m	13/03/26, 09:38:28
B4-B5_Stato di fatto - Rilievo materico e strutturale.pdf.p7m.p7m.p7m	13/03/26, 09:38:28
B6-B7_Rilievi degrado e fotografico.pdf.p7m.p7m.p7m	13/03/26, 09:38:28
B8_Stato di fatto - Graficizzazione storico costruttiva.pdf.p7m.p7m.p7m	13/03/26, 09:38:28
C1_Stato di progetto - piante propetti e sezioni.pdf.p7m.p7m.p7m	13/03/26, 09:38:28
C11_QTE a firma di RTP e progettista.pdf.p7m.p7m	13/03/26, 13:29:44
C12-C13_psc e cronoprogramma.pdf.p7m	13/03/26, 09:38:28
C14_disciplinare descrittivo e prestazionale.pdf.p7m.p7m.p7m	13/03/26, 09:38:28
C15_Schema capitolato d'appalto.pdf.p7m.p7m.p7m	13/03/26, 09:38:28
C16_Piano di manutenzione Chiesa Valle Castellana.pdf.p7m.p7m.p7m	13/03/26, 09:38:28
C17_perizia_asseverata.pdf.p7m.p7m.p7m	13/03/26, 09:38:28
C18_Dichiarazione di conformità del progetto.pdf.p7m.p7m.p7m	13/03/26, 09:38:28
C2-C4_Stato di progetto - Tav dem e interventi.pdf.p7m.p7m.p7m	13/03/26, 09:38:28
C3_Stato di progetto - Progetto strutturale.pdf.p7m.p7m.p7m	13/03/26, 09:38:28
C5_Stato di progetto - Elaborato impianti.pdf.p7m.p7m.p7m	13/03/26, 09:38:28
C6_Tabulati di calcolo.pdf.p7m.p7m.p7m	13/03/26, 09:38:28
C8_Elab grafico copertura.pdf.p7m.p7m.p7m	13/03/26, 09:38:28
C9-C10_Cme-elenc prezzi-manodopera.pdf.p7m.p7m.p7m	13/03/26, 09:38:28
D1_Lettera Trasmissione + Richiesta Contributo_signed.pdf	13/03/26, 09:38:28
D10_vincoli presenti.pdf.p7m	13/03/26, 09:38:28
D3_contratto tra geologo e diocesi_signed.pdf.p7m	13/03/26, 09:38:28
D3_contratto tra professionisti e diocesi.pdf.p7m.p7m.p7m	13/03/26, 09:38:28
D4_Iscrizione Elenco Speciale sisma 2016.pdf.p7m.p7m.p7m	13/03/26, 09:38:28
D5_Doc Identità professionisti.pdf.p7m.p7m.p7m	13/03/26, 09:38:28
D5_documento geologo.pdf.p7m	13/03/26, 09:38:28



D6_Dich non sup della soglia di incarichi.pdf.p7m.p7m.p7m	13/03/26, 09:38:28
D7_Calcolo_parcelle_DM_140-2012.pdf.p7m.p7m.p7m	13/03/26, 09:38:28
D7_parcella geologo.pdf.p7m	13/03/26, 09:38:28
D8_Ord. inagibilità - S. Maria degli Angeli Pietralta.pdf.p7m.p7m.p7m	13/03/26, 09:38:28
D9_prot_0004645 del 14-07-2023 - all comune valle castellana 2023.07.14 112951.pdf.p7m	13/03/26, 09:38:28
E6_modello SCIA compilato e firmato.pdf.p7m.p7m.p7m	13/03/26, 09:38:28
E6_Prot_Par 0002092 del 18-03-2026 - Documento Conclusione del procedimento	18/03/26, 16:10:28
P1_valle castellana_pietralta_santa maria degli angeli_aut. art. 21_adf-gc-ga.pdf	13/03/26, 09:38:28
P2_attestato di deposito genio.pdf	13/03/26, 09:38:28
P2_Denuncia lavori interventi locali abruzzo.pdf.p7m.p7m.p7m	13/03/26, 09:38:28
P2_Dichiarazione ART93 C4 DPR380-2001.pdf.p7m.p7m.p7m	13/03/26, 09:38:28
P3_0001452 del 26-02-2026 - All Prot. 1980-2026 NULLA OSTA PARCO.pdf	13/03/26, 09:38:28



Ministero della cultura

DIREZIONE GENERALE ARCHEOLOGIA

BELLE ARTI E PAESAGGIO

SOPRINTENDENZA ARCHEOLOGIA, BELLE ARTI E PAESAGGIO

PER LE PROVINCE DI L'AQUILA E TERAMO

L'Aquila, data del protocollo

Alla

Diocesi di Ascoli Piceno - Ufficio
Ricostruzione Post Sisma
diocesiapsisma@pec.it

Regione Abruzzo - USR
usr2016@pec.regione.abruzzo.it

Soprintendenza Speciale per le aree colpite dal
sisma del 24 agosto 2016
uss-sisma2016@pec.cultura.gov.it

Comune di Valle Castellana
postacert@pec.comune.vallecastellana.te.it

Resp. Prot. 845 *del* 19/01/2024

Class 34.43.01/748/2024

Ref. Vs. . *del* 18/01/2024

Allegati .

Oggetto:

Valle Castellana (TE)

Frazione di Pietralta

Chiesa Santa Maria degli Angeli - Intervento di riparazione e ripristino post sisma 2016 - CUP I97H20003220001 - O.C.S.R. n. 105/2020 - Richiesta di autorizzazione ai sensi dell'art. 21 del D.Lgs. 42/2004 e ss.mm.ii.

Rif. catastali: Foglio 74 part C

Richiedente: Diocesi di Ascoli Piceno

Autorizzazione a condizione ai sensi degli artt. 21-22 del D.Lgs 42/2004 e ss.mm.ii. [A-M-SA 10766/2023]

Visto il D.Lgs. n. 42 del 22.01.2004 e ss.mm.ii., recante il "Codice dei Beni Culturali e del Paesaggio", ai sensi dell'art. 10 della L. n. 137 del 06.07.2002, d'ora in avanti denominato "Codice";

Visto il D.P.C.M. n. 57 del 15.03.2024 recante il "Regolamento di organizzazione del Ministero della cultura, degli uffici di diretta collaborazione del Ministro e dell'Organismo indipendente di valutazione della performance";

Visto il D.M. n. 270 del 05.09.2024 recante la "Articolazione degli uffici dirigenziali e degli istituti dotati di autonomia speciale di livello non generale del Ministero della Cultura";

Preso atto della nota del 18.01.2024, pervenuta in pari data ed acquisita al prot. 845 del 19.01.2024, con la quale sono state trasmesse integrazioni al progetto pervenuto il 20.07.2023 e acquisito agli atti con prot. 10766 del 21.07.2023;

Esaminati gli elaborati progettuali;

Verificato che l'immobile risulta essere tutelato *ope legis* ai sensi dell'art. 10 c. 1 e 5 del Codice;

Considerato che la chiesa, che si trova nella frazione di Pietralta, è stata realizzata negli anni cinquanta ed ha subito interventi consistenti nel rifacimento della copertura e nella costruzione di portali, capriate e sottofondazione in c.a. negli anni ottanta. La Chiesa è a navata unica di forma rettangolare, con dimensioni interne pari a circa 13,00x6,55 m, con un'abside semicircolare in corrispondenza del lato nord e una copertura a doppia falda con altezza interna al colmo di circa 6,75 m. Le pareti sono realizzate con muratura in pietra con trattamento a faccia vista ed hanno uno spessore di circa 60 cm. A seguito degli eventi sismici del 2016, la Chiesa ha riportato danni quali lesioni diffuse, passanti e non, che hanno evidenziato fenomeni di ribaltamento della facciata principale, il manifestarsi di un principio di cedimento fondale in corrispondenza dello spigolo nord-est che sta distaccando l'abside dal prospetto, il dislocamento di alcune pietre di una delle due celle campanarie e la sconnessione del manto di copertura causando la caduta di alcuni coppi;

Considerato che dall'esame degli elaborati progettuali si è rilevato che le opere consistono nella riparazione con miglioramento sismico del danno, e in particolare: realizzazione di cuciture armate a tutta altezza in corrispondenza degli



incroci fra murature portanti; interventi di scuci cucì, risarcitura e stuccatura delle lesioni; intervento di sottofondazione mediante la realizzazione di micropali, all'interno della sagoma e collegamento alle strutture di sottofondazione realizzate nel precedente intervento degli anni ottanta con contestuale rimozione dell'attuale pavimentazione in travertino con nuova dello stesso materiale; ripassatura manto di copertura e realizzazione di nuova guaina impermeabilizzante; interventi di cerchiatura su una delle celle campanarie; realizzazione dell'impianto elettrico utilizzando le tracce del precedente e inserimento di dispositivi illuminanti;

Considerato lo stato di danno della chiesa, in posizione di pendì, con cedimenti fondali, e le sue caratteristiche compositive e materiche;

questa Soprintendenza ritiene che le opere progettate siano compatibili con i criteri di tutela definiti dalla legislazione vigente in materia di beni culturali e pertanto, per quanto di competenza, rilascia la propria **autorizzazione** ai lavori in oggetto ai sensi degli artt. 21 e 22 del Codice, **a condizione che vengano rispettate le seguenti prescrizioni:**

Aspetti architettonici

1. tenuto conto che il progetto prevede anche un piano di indagini, qualora le stesse, che dovranno essere inviate a quest'Ufficio, restituiranno uno stato dei luoghi differente da quanto ipotizzato, il progetto dovrà essere adeguato;
2. in corso d'opera, la direzione lavori dovrà fornire a questa Soprintendenza, per approvazione
 - ✓ grafico dedicato in scala uno a 50 con il disegno della nuova pavimentazione
 - ✓ grafici di dettaglio relativi al progetto impiantistico, nonché campioni dei dispositivi illuminanti
 - ✓ grafico di dettaglio in cui siano mappati gli effettivi punti in cui saranno realizzati gli interventi di scuci-cuci.
 - ✓ utilizzare solo malte compatibili chimicamente con le esistenti;
 - ✓ i campioni delle stiture dei giunti.
3. prevedere il reimpiego dei coppi;

Aspetti storico artistici

4. prima dell'inizio dei lavori i beni mobili (statue, dipinti etc.) e i beni non amovibili (altare, acquasantiera, elementi lapidei scolpiti e iscritti etc) costituenti l'arredo e la decorazione della chiesa dovranno essere opportunamente messi in sicurezza da restauratori abilitati; qualora si renda necessario il trasferimento in un deposito temporaneo, questo dovrà garantire ottimali condizioni di sicurezza e conservazione; il trasferimento dovrà essere debitamente autorizzato a seguito di istanza di autorizzazione alla movimentazione contenente i seguenti dati: elenco opere, data, luogo di deposito temporaneo, nominativi degli addetti, targa e tipologia di mezzo, estremi dell'assicurazione;

Si prescrive infine:

5. che sia data comunicazione a mezzo mail, con almeno 15 gg. di anticipo, circa la data di inizio dei lavori, il nominativo dell'impresa appaltatrice e quello del direttore dei lavori. Si rammenta che le ditte esecutrici dei lavori devono essere abilitate ad operare su beni soggetti a tutela ai sensi del Codice;
6. che venga trasmessa una documentazione sui lavori effettuati, in forma di relazione dettagliata comprensiva di riprese fotografiche durante e dopo le lavorazioni, di grafici aggiornati (piante, prospetti, sezioni) in cui siano mappati tutti gli interventi realizzati in considerazione delle prevedibili variazioni determinate dal cantiere e definite tramite verbali con quest'Ufficio nonché dei dettagli costruttivi. Tale relazione dovrà contemplare anche tutte le decisioni prese in c.o. a mezzo di verbali e o ulteriori autorizzazioni. Ciò al fine di garantire una conoscenza dettagliata dell'edificio per i possibili futuri interventi di restauro.

La **direzione lavori incaricata ai sensi R.D. 2537/1925 (architetto, sez. A)** dovrà fornire in corso d'opera le indicazioni propedeutiche alla corretta realizzazione delle opere autorizzate contattando a mezzo mail i funzionari di questa Soprintendenza incaricati dell'alta sorveglianza che procederanno, secondo i casi, agli opportuni sopralluoghi.

Questa Soprintendenza si riserva la facoltà di dettare eventuali ulteriori prescrizioni in corso d'opera e di richiedere approfondimenti e/o ampliamenti delle indagini, sulla base di ulteriori elementi emersi durante il cantiere e non valutabili in fase progettuale, al fine di garantirne la tutela. Le prescrizioni impartite in corso d'opera a mezzo verbali di sopralluogo e/o comunicazioni ufficiali saranno parte integrante dell'atto autorizzatorio. Qualora infine nella conduzione dei lavori sorgano imprevisti o emergano ulteriori elementi di interesse storico, artistico o archeologico, il titolare della presente approvazione o, per lui, il direttore dei lavori o l'impresa esecutrice, ai sensi della normativa vigente in materia (in particolare artt. 90 e ss. del Codice), sono invitati ad informare tempestivamente questo Ufficio, che provvederà ad attuare le necessarie verifiche.

Si informa che la legge non prevede la sanatoria per opere eseguite in difformità dalla presente autorizzazione. Per eventuali variazioni al progetto autorizzato, non ricomprese nelle prescrizioni dettate in corso d'opera da personale di



questo Ufficio, deve essere richiesta preventiva autorizzazione, onde non incorrere nelle sanzioni amministrative e penali previste rispettivamente nella Parte Quarta, Titolo I, Capo I del Codice e nella Parte Quarta, Titolo II, Capo I del Codice.

Si intendono approvati gli elaborati grafici e la documentazione trasmessa a mezzo pec, acquisiti agli atti con prot. 10766 del 21.07.2023 e prot. 845 del 19.01.2024.

I FUNZIONARI COMPETENTI

ARCH. GILDA ASSENTI

gilda.assenti@cultura.gov.it

DOTT. ANTONIO DAVID FIORE

antoniodavid.fiore@cultura.gov.it

ARCH. GIOVANNA CENICCOLA

giovanna.ceniccola@cultura.gov.it

IL SOPRINTENDENTE

ARCH. CRISTINA COLLETTINI

Documento informatico sottoscritto con firma digitale
ai sensi del D.Lgs. n. 82/2005 e ss.mm.ii.



RICEVUTA TELEMATICA DI PRESENTAZIONE

La presente ricevuta telematica, ai sensi dell'art. 94 bis del DPR 380/01 e dell'art. 10 della L.R. 11/2020, attesta l'avvenuta registrazione sulla piattaforma MUDE-RA dell'intervento riportato in anagrafica presso il Comune territorialmente competente di VALLE CASTELLANA e costituisce l'attestazione di avvenuto deposito. L'inizio dei lavori potrà avvenire solo dopo l'avvenuta protocollazione, da parte del Comune, della Ricevuta telematica di presentazione. La comunicazione di inizio lavori, da trasmettere prima dell'inizio dei lavori esclusivamente attraverso la piattaforma MUDE-RA, dovrà essere sottoscritta dal Committente, dal Costruttore e dal direttore dei lavori e, ove previsto, inviata anche al Collaudatore. I Servizi regionali del Genio Civile competenti per territorio, ai sensi dell'art. 14 della L.R. 11/2020, procedono al sorteggio delle pratiche trasmesse dai Comuni nella settimana precedente, con metodo a campione nella misura del 10 per cento, al fine di effettuare l'attività di "Vigilanza e controllo".

Ufficio ricevente: **UFFICIO TECNICO DEL COMUNE DI VALLE CASTELLANA**

Trasmissione dell'istanza: **20/10/2025**

N.Pratica: **3620/2025**

Oggetto: **INTERVENTO DI RIPARAZIONE E RIPRISTINO (AI SENSI DELL'OCSR N. 105/2020) DELLA CHIESA SANTA MARIA DEGLI ANGELI SITA NEL COMUNE DI VALLE CASTELLANA, FRAZIONE PIETRALTA - CODICE CUP: I97H20003220001**

DITTA COSTRUTTRICE

Ragione Sociale: P.Iva: CF:
Indirizzo Sede: Via: Comune: Prov:
Numero Registro Imprese:

DATI DEL COMMITTENTE

Dati anagrafici:

Nome: **DOMENICO** Cognome: **POLI** Nato a: **ASCOLI PICENO**

il: **06/03/1965** CF: **92004850449**

Residente in:

Via: **RUA DELLA CANONICA 9** Comune: **ASCOLI PICENO** Prov: **AP**

in qualità di: **committente - richiedente il titolo abilitativo**

PEC: **diocesiapeconomato@pec.it**

Mail:

Telefono: **3336117708**

Cellulare:

ELENCO DEI DOCUMENTI DIGITALI ALLEGATI

- **Relazione di calcolo strutturale, comprensiva di una descrizione generale dell'opera e dei criteri generali di analisi e di verifica, della classe d'uso dell'immobile e della tipologia costruttiva (relazione sulla caratterizzazione meccanica dei materiali esistenti) e della definizione dei livelli di conoscenza**
1316715-92497956-A7_Relazione_vulnerabilit_sismica_Chiesa_Pietralta_1_.pdf.p7m
- **Versamento oneri di conservazione e consultazione dei progetti e per l'esercizio delle funzioni regionali (come da tariffario Regionale)**
1316726-92499825-Diritti_di_segreteria_e_bolli.pdf.p7m
- **<p>Relazione sintetica del progetto strutturale</p>**
1316714-92497911-A7_Relazione_vulnerabilit_sismica_Chiesa_Pietralta_1_.pdf.p7m
- **<p>All. 4 - DICHIARAZIONE DI RESPONSABILITA'’ DIRETTORE DEI LAVORI</p>**
1316703-92497907-91195888-1226882-All_4_-_Dichiarazione_D.L_STRUTTURALE.pdf.p7m
- **<p>Copia documento di identità committente</p>**
1316725-92499931-Carta_Id_Domenico_POLI.pdf.p7m
- **<p>Riepilogo della domanda</p>**
1316728-92506511-document_1__signed.pdf.p7m
- **<p>Imposta di bollo (Mod. F23)</p>**
1316727-92499830-Diritti_di_segreteria_e_bolli.pdf.p7m
- **TAVOLA DEGLI INTERVENTI**
1316722-92497950-C2-C4_Stato_di_progetto_-_Tav_dem_e_interventi_1_.pdf.p7m
- **Documentazione fotografica**
1316720-92497944-B6-B7_Rilievi_degrado_e_fotografico_1_.pdf.p7m
- **Relazione illustrativa sui materiali**
1316710-92497936-A10_Rel_sui_materiali_1_.pdf.p7m
- **Planimetria ubicativa**
1316707-92497945-B1-B2_Inserim_urb_e_catastale_1_.pdf.p7m
- **Relazione tecnica per omissione di verifica sismica globale**
1316724-92499638-Rel_omissione_verifica_sismica_globale.pdf.p7m
- **Relazione tecnica generale illustrativa dell'opera**
1316708-92497938-A1_Rel_tecnica_generale_1_.pdf.p7m
- **Fascicolo dei calcoli attinente all'intervento in progetto**
1316716-92497953-C6_Tabulati_di_calcolo_1_.pdf.p7m
- **Delega a trasmettere**
1316702-92502747-90116084-Procura_modificata_PDF_COMPILATA_signed.pdf.p7m
- **<p>Rilievo geometrico strutturale</p>**
1316718-92497942-B4-B5_Stato_di_fatto_-_Rilievo_materico_e_strutturale_1_.pdf.p7m
- **Piano delle indagini per la caratterizzazione meccanica dei materiali esistenti**
1316719-92497943-B4-B5_Stato_di_fatto_-_Rilievo_materico_e_strutturale_1_.pdf.p7m
- **Piano di Manutenzione delle strutture**
1316713-92497934-C18_Piano_di_manutenzione_Chiesa_Valle_Castellana_1_.pdf.p7m
- **Elaborati grafici esecutivi delle strutture**
1316711-92497948-C1_Stato_di_progetto_-_piante_propetti_e_sezioni_1_.pdf.p7m
- **<p>All. 17 - DICHIARAZIONE DI RESPONSABILITA'’ PROGETTISTA ARCHITETTONICO</p>**
1316705-92497908-91195925-All_17_-_Dichiarazione_PROG_ARCH_-_lett_b_.pdf.p7m
- **<p>Stralcio MOPS</p>**
1316704-92497928-stralcio_mops.pdf.p7m
- **Progetto architettonico**
1316709-92497947-B3_Stato_di_fatto_-_piante_propetti_e_sezioni_1_.pdf.p7m
- **GRAFICIZZAZIONE STORICO COSTRUTTIVA**
1316723-92497965-B8_Stato_di_fatto_-_Graficizzazione_storico_costruttiva_1_.pdf.p7m
- **Particolare costruttivi**
1316712-92497949-C3_Stato_di_progetto_-_Progetto_strutturale_1_.pdf.p7m
- **<p>All. 18 - DICHIARAZIONE DI RESPONSABILITA'’ PROGETTISTA STRUTTURALE</p>**
1316706-92497909-91195935-All_18_-_Dichiarazione_PROG_STRUTT_-_lett_b_.pdf.p7m
- **Relazione sulle fondazioni e verifica della sicurezza e delle prestazioni (se non sono previsti interventi diretti nelle fondazioni né aperture di scavi, sbancamenti o movimenti di terra è possibile omettere la relazione sulle fondazioni. In tal caso il**

progettista strutturale allegnerà un asseverazione in cui dichiara che ricorrono tutti i punti di cui al periodo precedente

1316717-92497939-A5__Relazione_Geotecnica_e_sulle_fondazioni_1_.pdf.p7m

- **<p>Relazione sulla caratterizzazione meccanica dei materiali esistenti e definizione dei livelli di conoscenza</p>**

1316721-92497941-A3_Rel_delle_strutture_1_.pdf.p7m



AREA PIANO, PROGETTO E AZIONE

Ufficio Pianificazione e Gestione del Territorio

Prot. 2026/1980

Pos. UT-RAU-EDLZ 3054

(Indicare sempre nella risposta)

Assergi, li 26.2.2026

Comune di Valle Castellana (TE)
c.a. Responsabile Area Tecnica - dott.ssa Katia D'AGOSTINO
PEC: postacert@pec.comune.vallecastellana.te.it

p.c.:

Al Raggruppamento Carabinieri Parchi
Reparto Parco Nazionale del Gran Sasso e Monti della Laga
PEC: faq42613@pec.carabinieri.it

Trasmessa via e-mail al Nucleo Carabinieri "Parco" di
Rocca S. Maria (TE) - e-mail: fte42628@pec.carabinieri.it

per Albo Pretorio - SEDE
email: urp@gransassolagapark.it

OGGETTO: INTERVENTO DI RIPARAZIONE E RIPRISTINO (AI SENSI DELL'OCSR N. 105/2020) DELLA CHIESA SANTA MARIA DEGLI ANGELI SITA NEL COMUNE DI VALLE CASTELLANA, FRAZIONE PIETRALTA - CODICE CUP: I97H20003220001. Diocesi di Ascoli Piceno – Nulla Osta - art. 13 L.394/91 e ss.mm.ii.

Rif. Comune di Valle Castellana prot. n. 7159 del 24-10-2025

Rif. Comune di Valle Castellana prot. n. 1277 del 19-02-2026

IL DIRETTORE

- VISTA l'istanza pervenuta con la prima delle note in riferimento e acquisita agli atti dell'Ente il 24-10-2025 con prot. n. 10787;
 - RICHIAMATO il parere favorevole in merito alla Valutazione di Incidenza Ambientale (V.Inc.A.) in fase di screening (Livello 1), espresso da questo Ente ai sensi dell'art. 5, comma 7 del D.P.R. 357/97 e ss.mm.ii. con nota prot. n. 691 del 23-01-2026, le cui premesse si intendono parte integrante del presente atto;
 - PRESO ATTO della Determinazione DELL'Area Tecnico-Manutentiva n. 32 del 29-01-2026, inviata con la seconda delle note in riferimento, acquisita agli atti dell'Ente con prot. n. 1742 del 19-02-2026 con la quale il Comune di Valle Castellana, in qualità di autorità competente, chiude la procedura di Valutazione di Incidenza Ambientale;
 - VISTO il DPR 5 giugno 1995 istitutivo dell'Ente Parco Nazionale del Gran Sasso e Monti della Laga;
 - PRESO ATTO della pubblicazione del Piano per il Parco nella G.U. della Repubblica italiana, parte seconda, n.124 del 22 ottobre 2020;
 - VISTA la zonazione e la normativa di attuazione del Piano per il Parco;
 - VISTA la Legge 06.12.91 n. 394, "Legge quadro sulle aree protette" e ss.mm.ii.;
 - VISTO lo Statuto del Parco adottato con D.M. dell'Ambiente del 16.10.2013, n.0000283;
 - VISTO il DPR 357/97 e ss.mm.ii "Regolamento di attuazione della direttiva 92/43/CEE relativa alla conservazione degli habitat naturali e seminaturali, nonché della flora e della fauna selvatiche";
 - CONSIDERATO che l'intervento ricade in zona d5" - Zone di P.d.F. (artt. 10 e 15 N.d.A.) del Piano per il Parco.
 - VERIFICATA la conformità dell'intervento con le previsioni del Piano per il Parco, relativamente alle zone d5" - Zone di P.d.F., purché «consentiti dalle disposizioni legislative e dagli strumenti urbanistici comunali vigenti - salvo quanto stabilito dal Piano del Parco per le sottozone d1, d4 e d5 - e dalle varianti o dai nuovi strumenti formati d'intesa con l'Ente Parco secondo la procedura di cui al titolo III» ai sensi dell'art. 10, co. 6 delle N. d. A. del Piano per il Parco.
 - VISTA l'istruttoria tecnica agli atti dell'ufficio;
- per quanto di competenza;

RILASCIAMO LA NULLA OSTA

ai sensi dell'art. 13 della L.394/91 e ss.mm.ii. per quanto in oggetto, a condizione che vengano rispettate le seguenti prescrizioni:

- a) siano utilizzate attrezzature di cantiere, macchine operatrici e automezzi caratterizzati da basse emissioni sonore e gassose, omologati secondo le più recenti norme in materia;
- b) al fine di diminuire l'inquinamento acustico e gassoso si dovranno ottimizzare le fasi esecutive, provvedendo a spegnere i mezzi non utilizzati, a sovrapporre il minor numero possibile di mezzi in attività e limitando l'uso di gruppi



Ente Parco Nazionale
del Gran Sasso e Monti della Laga



Polo
Patrimonio Culturale



Via del Convento, 67100 Assergi - L'Aquila
tel. 0862.60521 • fax 0862.606675
Cod. Fisc. 93019650667 • www.gransassolagapark.it
gransassolagapark@pec.it • ente@gransassolagapark.it

C.da Madonna delle Grazie
61045 Isola del Cran Sasso (TE)
tel. 0861.97301
fax 0861.9730230





- elettrogeni, privilegiando, se possibile, la linea elettrica di rete.
- c) nel caso si verificano sversamenti al suolo di oli, carburanti, lubrificanti e altre sostanze analoghe si dovrà intervenire tempestivamente con materiale assorbente e il terreno interessato dovrà essere prelevato e smaltito a norma di Legge;
 - d) al termine dei lavori il sito venga bonificato mediante pulizia accurata dell'area interessata, rimuovendo e smaltendo a norma di legge tutti i residui di lavorazione e gli eventuali materiali di rifiuto;
 - e) siano preventivamente bagnati il terreno e le strutture prima di compiere operazioni di scavo e di demolizione, onde contenere la formazione di eventuali polveri e proteggere i cumuli di detriti e inerti mediante teli e/o altre barriere fisiche per evitarne la dispersione a causa del vento;
 - f) ai fini della tutela della fauna selvatica, nel rispetto dell'art. 11, co. 3 della L. 394/1991, dell'Allegato A della D.G.R. n. 451 del 24/08/2009, dell'Allegato 2 della D.G.R. n. 877 del 27/12/2016", dell'Allegato 2, lett. m) delle ATTIVITÀ DA PROMUOVERE E BUONE PRATICHE della D.G.R. n. 877 del 27/12/2016, della L. 157/1992 e della L.R. 3 marzo 2005, n. 12, come già citati in premessa:
 - 1) si dovranno ispezionare a vista, prima dell'inizio di qualsiasi lavorazione e sempre a inizio giornata, strutture, macchinari, terreni, vegetazione, materiali, vasche, bidoni e in generale qualsiasi zona dell'area di cantiere, che potrebbe essere interessata dalla presenza di esemplari in difficoltà (es. intrappolati in scavi, bidoni, vasche ecc.) e dalla presenza di rifugi riproduttivi (nidi, tane, ecc.), segnalando tempestivamente al Nucleo Carabinieri Parco competente per territorio e all'Ente Parco eventuali rinvenimenti accidentali di fauna selvatica;
 - 2) gli interventi nelle parti esterne e nelle coperture degli edifici dovranno salvaguardare potenziali o accertati siti di nidificazione di avifauna di interesse comunitario e conservazionistico e siti rifugio di chiroteri, la cui presenza dovrà essere tempestivamente segnalata al Nucleo Carabinieri Parco competente per territorio e all'Ente Parco;
 - 3) dovrà essere ridotto l'impatto dell'illuminazione eventualmente da realizzare minimizzando la dispersione luminosa contenendo con precisione il fascio luminoso e orientandolo verso il basso, minimizzando le emissioni di lunghezza d'onda inferiori a 500 nanometri e in particolare degli UV (produrre luce con caratteristiche di distribuzione spettrale a minor impatto o filtrabile alla sorgente in modo da ottenere analogo risultato), utilizzando luci a LED, evitando luci bianche e multispettro;
 - g) vengano comunicati al Nucleo Carabinieri "Parco" in indirizzo, tramite e-mail, le date di inizio e di ultimazione dei lavori, al fine di poter svolgere le opportune funzioni di vigilanza e controllo.

IL PRESENTE NULLA OSTA È DA VALERSI ESCLUSIVAMENTE SOTTO IL PROFILO AMBIENTALE DI COMPETENZA, FATTA SALVA OGNI ALTRA DIVERSA COMPETENZA E FATTI SALVI EVENTUALI DIRITTI DI TERZI.

Il Nucleo Carabinieri "Parco" in indirizzo è incaricato di vigilare sull'osservanza del presente nulla osta e delle prescrizioni in esso integrate, segnalando con la dovuta tempestività ogni eventuale abuso e adottando gli adempimenti di competenza.

L'esecuzione di quanto previsto in oggetto in modo difforme da quanto autorizzato, comprese le prescrizioni sopra elencate, comporterà l'annullamento del presente nulla osta e l'applicazione delle sanzioni previste a norma di legge.

Si comunica che l'istruttore tecnico è l'Ing. Cesare Crocetti (0862/60.52.237 – c.crocetti@gransassolagapark.it).

Il Comune in indirizzo è pregato di affiggere all'Albo Pretorio per la durata di giorni 15 (quindici) consecutivi, il presente provvedimento, ai sensi della normativa vigente e di provvedere alla restituzione dello stesso, accompagnato dalla notifica di avvenuta pubblicazione.

Cordiali saluti.

CCR/ccr

IL DIRETTORE
Avv. Elisa OLIVIERI



Ente Parco Nazionale
del Gran Sasso e Monti della Laga



Polo
Patrimonio Culturale



EUROPARC
Turismo Sostenibile
nelle Aree Protette





COMUNE DI VALLE CASTELLANA

Provincia di Teramo

Loc. Capoluogo – Piazza Gabriele D’Annunzio - 64010 Valle Castellana (TE)
postacert@pec.comune.vallecastellana.te.it

Prot. 2092 del 18.03.2026

PRATICA EDILIZIA S.C.I.A. n. 6790 del 10.10.2025 – COD: CH_04

Spett.le

DON DOMENICO POLI
VICARIO EPISCOPALE
della Diocesi di Ascoli Piceno

Per mezzo del tecnico

Arch. Iliaria Babini

PEC: ilaria.babini@archiworldpec.it

OGGETTO: comunicazione conclusione del procedimento ai sensi dell’art. 2 della legge 7 agosto 1990, n. 241.

Pratica Edilizia _ Segnalazione Certificata di attività presentata dal DON DOMENICO POLI, nato a Ascoli Piceno, il 06.03.1965 in qualità VICARIO EPISCOPALE della Diocesi di Ascoli Piceno proprietaria dell’immobile oggetto della pratica - **“INTERVENTO DI RIPARAZIONE E RIPRISTINO (AI SENSI DELL’OCSR N. 105/2020) DELLA CHIESA SANTA MARIA DEGLI ANGELI SITA NEL COMUNE DI VALLE CASTELLANA, FRAZIONE PIETRALTA - CODICE CUP: I97H2000322000”**

Ai sensi dell’art. 13, comma 1 del D.P.R. 6 giugno 2001, n. 380, come modificato dal D.Lgs. 301/2002;

Vista l’istanza presentata in data 10.10.2025 prot. n. 6790 di Segnalazione Certificata di Inizio Attività, per l’intervento come definito dal D.P.R. 380/2001 e s.m.i., relativo all’immobile sito in Comune di Valle Castellana, Frazione Pietralta, Foglio di mappa n. 74, Particella C, riguardante:

“INTERVENTO DI RIPARAZIONE E RIPRISTINO (AI SENSI DELL’OCSR N. 105/2020) DELLA CHIESA SANTA MARIA DEGLI ANGELI SITA NEL COMUNE DI VALLE CASTELLANA, FRAZIONE PIETRALTA - CODICE CUP: I97H20003220001”

Visti gli elaborati tecnici ed amministrativi a firma del **Arch. Iliaria Babini**, acquisiti agli atti dell’Ente al **prot. 6790 del 10.10.2025**;

Vista l’autorizzazione paesaggistica 845 del 19.01.2024 rilasciata dal Soprintendenza Archeologia, Belle Arti E Paesaggio Per Le Province Di L’aquila E Teramo ed acquisita agli atti dell’Ente al prot. 546 del 23.01.2024;

Visto il nulla osta dell’Ente parco prot. 2026/1980 acquisito agli atti dell’Ente al prot. 1446 del 26.02.2026

Vista l’istruttoria effettuata dall’Ufficio Tecnico;

Visto il vigente Piano Regolatore Esecutivo e le relative Norme Tecniche di Attuazione;

Visto il vigente Regolamento Edilizio Comunale;

Viste le vigenti leggi urbanistiche;
Visto l'art. 37 del D.P.R. 380/2001;

LA RESPONSABILE DEL PROCEDIMENTO

Dott.ssa Katia D'Agostino, Responsabile dell'Ufficio Tecnico del Comune di Valle Castellana – Tel. 0861-93130 – Fax 0861-93557 – PEC: postacert@pec.comune.vallecastellana.te.it, alla quale la S.V. potrà rivolgersi per ogni richiesta, chiarimento, informazione e presa visione degli atti nei giorni **martedì e venerdì dalle ore 10:00 alle ore 13:00**

COMUNICA

ai sensi degli artt. 4, 5 e 6 della Legge 7 agosto 1990, n. 241, l'avvio del procedimento e contestualmente, a **DON DOMENICO POLI**, nato a Ascoli Piceno, il 06.03.1965 in qualità **VICARIO EPISCOPALE** della Diocesi di Ascoli Piceno, **la conclusione del procedimento** per la pratica edilizia relativa alla Chiesa di Santa Maria degli angeli sita nel **Comune di Valle Castellana, Frazione Pietralta, Foglio di mappa n. 74, Particella C**, come da elaborati tecnici a firma del **Arch. Ilaria Babini**.

Valle Castellana, 18.03.2026

La Responsabile Dell'Area

Dott.ssa Katia D'Agostino



DIOCESI DI ASCOLI PICENO

Piazza Arringo 10/C
63100 Ascoli Piceno

All' Ufficio del Soprintendente Speciale aree colpite dal sisma 2016

Al Ministero dei beni e delle attività culturali Marche

All'USR Abruzzo

Oggetto: trasmissione del progetto esecutivo e richiesta contributo, per l'intervento ai sensi dell'O.C.S.R. n.105/2020 della chiesa Santa Maria degli Angeli nel Comune di Valle Castellana, frazione Pietralta (AP).

Il Responsabile Tecnico della Procedura (RTP), arch. Christian Rubino nato ad Acerno (SA), il 03/03/1971, residente a Roma in via Flaminia n. 29 C.F. RMBCRS71C03A023T, iscritto all'Ordine degli Architetti di Salerno, n. di albo 1753, P.IVA 03884590658,

e

la Diocesi di Ascoli Piceno, con sede in Piazza Arringo 10/c, C.F.92004850449, rappresentata dal sac. Domenico Poli nella sua qualità di Vicario episcopale all'uopo nominato per lo svolgimento di tutti gli adempimenti relativi alla riparazione e ricostruzione delle chiese interessate dagli eventi sismici verificatesi dal 24 agosto 2016 ai sensi dell'Ordinanza n. 105/2020,

Visti e considerati:

- il decreto legge 17 ottobre 2016, n. 189, pubblicato in Gazzetta Ufficiale 18 ottobre 2016, n. 244, recante "Interventi urgenti in favore delle popolazioni colpite dal sisma del 24 agosto 2016", convertito con modificazioni dalla legge 15 dicembre 2016, n. 229 e s.m.i., pubblicata sulla Gazzetta Ufficiale n. 294 del 17 dicembre 2016,
- l'Ordinanza del Commissario Speciale alla Ricostruzione (OCSR) n. 105 del 17 settembre 2020 e s.m.i., recante "Semplificazione della ricostruzione degli edifici di culto" che abroga e sostituisce l'OCSR n. 84 del 10 luglio 2019, recante "Approvazione del secondo Piano degli interventi di ricostruzione, riparazione e ripristino degli edifici di culto nei territori delle Regioni Abruzzo, Lazio, Marche ed Umbria interessati dagli eventi sismici verificatisi a far data dal 24 agosto 2016 - Modalità di attuazione – Modifica dell'Ordinanza n. 38/17", in particolare quanto stabilito all'art. 1, commi 1 e 2 dell'OCSR n. 105/2020 per quanto concerne le procedure di nomina del Responsabile Tecnico della Procedura;
- il Decreto del Commissario Speciale alla Ricostruzione n. 395 del 30 dicembre 2020 recante "Elenco Unico degli edifici di culto: revisione dell'allegato A dell'ordinanza n. 105 del 22 agosto 2020 e ricognizione e aggiornamento degli interventi sugli edifici di culto di proprietà privata finanziati con le ordinanze nn. 23/2017, 32/2017, 38/2017 e delle Chiese di proprietà pubblica di cui

DIOCESI DI ASCOLI PICENO

Piazza Arringo 10/C
63100 Ascoli Piceno

all'Allegato 1 della n. 109 del 23 dicembre 2020. Modalità di attuazione e di attestazione delle spese amministrative ammissibili a contributo di cui all'art. 6 della ordinanza 105/2020. Proroga dei termini del Protocollo d'intesa sottoscritto ai sensi del comma 9 dell'articolo 14 del decreto-legge n. 189 del 2016, tra il Commissario Straordinario del Governo per la ricostruzione, il Ministero dei beni e delle attività culturali e per il turismo e la Conferenza Episcopale Italiana”;

- l'Ordinanza del Commissario straordinario alla Ricostruzione post sisma 2016 n. 132 del 30 dicembre 2022 recante “Approvazione nuovi interventi relativi agli edifici di culto e integrazione finanziaria dei precedenti programmi”.

in ottemperanza a quanto stabilito all'art. 4 dell'OCSR n. 105/2020,

TRASMETTONO

il progetto esecutivo per l'intervento di cui all'OCSR n.132/2022 afferente alla chiesa sotto indicata:

CUP	CHIESA	PROVINCIA	COMUNE	Id_decreto
I37H20004170001	Santa Maria degli Angeli	Teramo	Valle Castellana	27

CHIEDONO

ai sensi dell'art. 4, comma 3 dell'Ordinanza n. 105/2020 e s.m.i., a copertura dal quadro economico del progetto esecutivo, la concessione del contributo spettante, come stabilito all'allegato 1 dell'Ordinanza n. 132/2022.

L'occasione è grata per porgere distinti saluti.

Ascoli Piceno,

Il Vicario Episcopale
don Domenico Poli

il RTP
arch. Christian Rubino



Domenico Poli
20.07.2023
14:24:52
GMT+00:00

Elenco documentazione progettuale completa scaricabile al seguente link:
<http://www.sisma2016abruzzo.it/pdi/index.php?p>

[Username: user - Password: 12345]

Nome file documento con estensione (**.pdf, etc.)	Ora e data
00_ELENCO ELABORATI.pdf.p7m.p7m.p7m	13/03/26, 09:38:28
A1_Rel tecnica generale.pdf.p7m.p7m.p7m	13/03/26, 09:38:28
A10_Rel sui materiali.pdf.p7m.p7m.p7m	13/03/26, 09:38:28
A2_Rel storico artistica.pdf.p7m.p7m.p7m	13/03/26, 09:38:28
A3_Rel delle strutture.pdf.p7m.p7m.p7m	13/03/26, 09:38:28
A4_Rel geologica.pdf.p7m.p7m.p7m	13/03/26, 09:38:28
A5_Relazione Geotecnica e sulle fondazioni.pdf.p7m.p7m.p7m	13/03/26, 09:38:28
A6_relazione sugli impianti.pdf.p7m	13/03/26, 09:38:28
A7_Relazione vulnerabilità sismica Chiesa Pietralta.pdf.p7m.p7m.p7m	13/03/26, 09:38:28
A8_Rel archeologica.pdf.p7m.p7m.p7m	13/03/26, 09:38:28
A9_Relazione sulla interferenze.pdf.p7m.p7m.p7m	13/03/26, 09:38:28
B1-B2_Inserim urb e catastale.pdf.p7m.p7m.p7m	13/03/26, 09:38:28
B10_Piano indagini.pdf.p7m.p7m.p7m	13/03/26, 09:38:28
B11_Stato di fatto - Quadro fessurativo.pdf.p7m.p7m.p7m	13/03/26, 09:38:28
B3_Stato di fatto - piante prospetti e sezioni.pdf.p7m.p7m.p7m	13/03/26, 09:38:28
B4-B5_Stato di fatto - Rilievo materico e strutturale.pdf.p7m.p7m.p7m	13/03/26, 09:38:28
B6-B7_Rilievi degrado e fotografico.pdf.p7m.p7m.p7m	13/03/26, 09:38:28
B8_Stato di fatto - Graficizzazione storico costruttiva.pdf.p7m.p7m.p7m	13/03/26, 09:38:28
C1_Stato di progetto - piante propetti e sezioni.pdf.p7m.p7m.p7m	13/03/26, 09:38:28
C11_QTE a firma di RTP e progettista.pdf.p7m.p7m	13/03/26, 13:29:44
C12-C13_psc e cronoprogramma.pdf.p7m	13/03/26, 09:38:28
C14_disciplinare descrittivo e prestazionale.pdf.p7m.p7m.p7m	13/03/26, 09:38:28
C15_Schema capitolato d'appalto.pdf.p7m.p7m.p7m	13/03/26, 09:38:28
C16_Piano di manutenzione Chiesa Valle Castellana.pdf.p7m.p7m.p7m	13/03/26, 09:38:28
C17_perizia_asseverata.pdf.p7m.p7m.p7m	13/03/26, 09:38:28
C18_Dichiarazione di conformità del progetto.pdf.p7m.p7m.p7m	13/03/26, 09:38:28
C2-C4_Stato di progetto - Tav dem e interventi.pdf.p7m.p7m.p7m	13/03/26, 09:38:28
C3_Stato di progetto - Progetto strutturale.pdf.p7m.p7m.p7m	13/03/26, 09:38:28
C5_Stato di progetto - Elaborato impianti.pdf.p7m.p7m.p7m	13/03/26, 09:38:28
C6_Tabulati di calcolo.pdf.p7m.p7m.p7m	13/03/26, 09:38:28
C8_Elab grafico copertura.pdf.p7m.p7m.p7m	13/03/26, 09:38:28
C9-C10_Cme-elenc prezzi-manodopera.pdf.p7m.p7m.p7m	13/03/26, 09:38:28
D1_Lettera Trasmissione + Richiesta Contributo_signed.pdf	13/03/26, 09:38:28
D10_vincoli presenti.pdf.p7m	13/03/26, 09:38:28
D3_contratto tra geologo e diocesi_signed.pdf.p7m	13/03/26, 09:38:28
D3_contratto tra professionisti e diocesi.pdf.p7m.p7m.p7m	13/03/26, 09:38:28
D4_Iscrizione Elenco Speciale sisma 2016.pdf.p7m.p7m.p7m	13/03/26, 09:38:28
D5_Doc Identità professionisti.pdf.p7m.p7m.p7m	13/03/26, 09:38:28
D5_documento geologo.pdf.p7m	13/03/26, 09:38:28



D6_Dich non sup della soglia di incarichi.pdf.p7m.p7m.p7m	13/03/26, 09:38:28
D7_Calcolo_parcelle_DM_140-2012.pdf.p7m.p7m.p7m	13/03/26, 09:38:28
D7_parcella geologo.pdf.p7m	13/03/26, 09:38:28
D8_Ord. inagibilità - S. Maria degli Angeli Pietralta.pdf.p7m.p7m.p7m	13/03/26, 09:38:28
D9_prot_0004645 del 14-07-2023 - all comune valle castellana 2023.07.14 112951.pdf.p7m	13/03/26, 09:38:28
E6_modello SCIA compilato e firmato.pdf.p7m.p7m.p7m	13/03/26, 09:38:28
E6_Prot_Par 0002092 del 18-03-2026 - Documento Conclusione del procedimento	18/03/26, 16:10:28
P1_valle castellana_pietralta_santa maria degli angeli_aut. art. 21_adf-gc-ga.pdf	13/03/26, 09:38:28
P2_attestato di deposito genio.pdf	13/03/26, 09:38:28
P2_Denuncia lavori interventi locali abruzzo.pdf.p7m.p7m.p7m	13/03/26, 09:38:28
P2_Dichiarazione ART93 C4 DPR380-2001.pdf.p7m.p7m.p7m	13/03/26, 09:38:28
P3_0001452 del 26-02-2026 - All Prot. 1980-2026 NULLA OSTA PARCO.pdf	13/03/26, 09:38:28