



Ministero della cultura

ISTITUTO CENTRALE PER LA GESTIONE DEI RISCHI
DEL PATRIMONIO CULTURALE

La presente nota viene trasmessa
solo a mezzo posta elettronica e pec ai sensi degli
artt. 47 e 48 del D.Lgs. 82/2005 e del D.P.R. 68/2005

DELEGHE

Alla Conferenza permanente presso la
Presidenza del Consiglio dei Ministri
Commissario Straordinario del Governo ai fini della
ricostruzione nei territori interessati dagli eventi
sismici verificatisi a far data dal 24 agosto 2016
conferenzapermanente.sisma2016@pec.governo.it

All' arch. Maria Giovanna Rizzi
mariagiovanna.rizzi@cultura.gov.it

e p.c.

Alla Soprintendenza ABAP per le Province
di L'Aquila e Teramo
sabap-aq-te@pec.cultura.gov.it

Oggetto: Convocazione Conferenza permanente in modalità telematica ex art. 16 D.L. 189/2016 – O.C. 105/2020 - “Progetto per interventi di miglioramento sismico della Chiesa di San Giorgio” – Località Fornisco - Comune di Valle Castellana (TE) - Id. O.C. 105/2020: 024/2020 – CUP I97H20003190001 – CIG 8843952411 - Soggetto Attuatore: Diocesi di Ascoli Piceno. **Delega.**

La sottoscritta dott.ssa Claudia Cenci, in qualità di Direttrice dell'Istituto Centrale per la gestione dei rischi del patrimonio culturale, con il presente atto, vista la nota prot. CGRTS-0016226-P del 16/04/2026, con la quale il Commissario Straordinario per la Ricostruzione convoca il giorno 07/05/2026 alle ore 10:30 la Conferenza permanente in forma simultanea ed in modalità sincrona ex art. 14-ter, legge n. 241/1990 e ss.mm.ii. mediante collegamento in videoconferenza con l'utilizzo della piattaforma “Cisco Webex Meeting”, per l'approvazione del progetto in oggetto;

DELEGA

a rappresentare la scrivente, l'arch. Maria Giovanna Rizzi, Funzionario Architetto in servizio presso l'Istituto Centrale per la gestione dei rischi del patrimonio culturale, la quale è legittimata a esprimere in modo vincolante la volontà dell'Amministrazione su tutte le decisioni di competenza della stessa.

La Direttrice
dott.ssa Claudia Cenci

CLAUDIA
CENCI
MINISTERO
DELLA
CULTURA



Al Commissario Straordinario Sisma 2016 Sen. Guido Castelli
conferenzapermanente.sisma2016@pec.governo.it

OGGETTO: CONVOCAZIONE CONFERENZA PERMANENTE IN MODALITA' TELEMATICA ex. Art. 16 D.L. 189/2016 O.C. 105/2020 "PROGETTO PER INTERVENTI DI MIGLIORAMENTO SISMICO DELLA CHIESA DI SAN GIORGIO" Località Fornisco Comune di Valle Castellana (TE) Soggetto attuatore: Diocesi di Ascoli Piceno. Delega

IL PRESIDENTE

Vista la CONVOCAZIONE CONFERENZA PERMANENTE IN MODALITA' TELEMATICA ex. Art. 16 D.L. 189/2016 O.C. 105/2020 "PROGETTO PER INTERVENTI DI MIGLIORAMENTO SISMICO DELLA CHIESA DI SAN GIORGIO" Località Fornisco Comune di Valle Castellana (TE) Soggetto attuatore: Diocesi di Ascoli Piceno" prevista per il giorno 7 maggio 2026 alle ore 10.30;

Rilevato che per improrogabili impegni il sottoscritto non potrà partecipare alla seduta della Conferenza Permanente in questione;

DELEGA

Il Dirigente AREA 3 – Pianificazione Territoriale e Opere Pubbliche – Centrale Unica di Committenza Centro di progettazione e gestione lavori su scuole ed edifici pubblici – Ing. Francesco Ranieri a partecipare in sua vece, dando per rato e valido il suo operato.

Il Presidente della Provincia di Teramo
Ing. Camillo D'Angelo

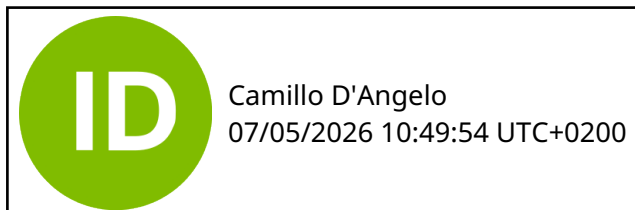



COMUNE DI VALLE CASTELLANA

Provincia di Teramo

Prot. 3074 del 23.04.2026

AL COMMISSARIO STRAORDINARIO
DEL GOVERNO SISMA 2016

pec: conferenzapermanente.sisma2016@pec.governo.it

OGGETTO: DELEGA PER LA PARTECIPAZIONE ALLA CONFERENZA PERMANENTE per l'esame del progetto per interventi di miglioramento sismico della chiesa di San Giorgio" Località Fornisco Comune di Valle Castellana (TE)

Richiamata la Vs. nota Acquisita agli atti dell'Ente al prot. 2869 del 17.04.2026 per la partecipazione alla CONFERENZA PERMANENTE per l'intervento: "PER INTERVENTI DI MIGLIORAMENTO SISMICO DELLA CHIESA DI SAN GIORGIO" Località Fornisco Comune di Valle Castellana (TE) Soggetto attuatore: Diocesi di Ascoli Piceno CUP: I97H20003190001 CIG 8843952411 Id. O.C. 105/2020: 024/2020";

Il sottoscritto Dott. Ing. CAMILLO D'ANGELO nata in Teramo il 20.05.1982 in qualità di Sindaco del Comune di Valle Castellana, con la presente,

DELEGA

la Dott.ssa Katia D'Agostino nata a Penne (PE) il 16.06.1983, in qualità Responsabile dell'Area Tecnica del Comune di Valle Castellana a partecipare alla CONFERENZA PERMANENTE PER INTERVENTI DI MIGLIORAMENTO SISMICO DELLA CHIESA DI SAN GIORGIO" Località Fornisco Comune di Valle Castellana (TE) Soggetto attuatore: Diocesi di Ascoli Piceno CUP: I97H20003190001 CIG 8843952411 Id. O.C. 105/2020: 024/2020";

Valle Castellana

Il Sindaco
Dott. Ing. Camillo D'Angelo



AREA PIANO, PROGETTO E AZIONE

Ufficio Pianificazione e Gestione del Territorio

Prot. 2025/000 *3783*

Assergi, li **23 APR. 2025**

Al Commissario Straordinario del Governo
ai fini della ricostruzione nei territori interessati dagli eventi sismici
verificatisi a far data dal 24 Agosto 2016
Presidenza del Consiglio dei Ministri
e-mail: conferenzapermanente.sisma2016@governo.it
PEC: conferenzapermanente.sisma2016@pec.governo.it

all' U.S.R. Abruzzo
PEC: usr2016@pec.regione.abruzzo.it
ca. Dott.ssa Francesca Lucantoni
e-mail: francesca.lucantoni@regione.abruzzo.it
ca. Dott.ssa Daniela Rispoli
e-mail: ca. Dott.ssa Francesca Lucantoni
e-mail: francesca.lucantoni@regione.abruzzo.it

OGGETTO: Conferenze regionali di cui all'art. 16, commi 4 e seguenti del D. L. 17 ottobre 2016 n. 189, convertito con modificazioni dalla L 15 dicembre 2016 n. 229 e ss.mm e ii.
Delega Rappresentanti per l'Ente Parco del Gran Sasso e Monti della Laga.

La sottoscritta Avv. Elsa OLIVIERI, in qualità di Direttore dell'Ente Parco Nazionale del Gran Sasso e Monti della Laga, per la carica domiciliata in Assergi (AQ), Via del Convento n° 1, con riferimento alle convocazioni per le conferenze di cui all'oggetto,

DELEGA

i seguenti dipendenti a rappresentare l'Ente Parco Nazionale del Gran Sasso e Monti della Laga:

- Ing. Cesare Crocetti (Area Piano Progetto Azione – Ufficio Autorizzazioni e Nulla Osta);
- Ing. Paolo Riccioni (Area Piano Progetto Azione – Ufficio Autorizzazioni e Nulla Osta);
- Ing. Alfonso Calzolaio (Area Piano Progetto Azione – Ufficio Autorizzazioni e Nulla Osta);
- Ing. Gennaro Pirocchi (Area Piano Progetto Azione – Ufficio Autorizzazioni e Nulla Osta);
- Arch. Luigi Lenti (Area Piano Progetto Azione – Ufficio Autorizzazioni e Nulla Osta);
- Geom. Annamaria Giannangeli (Area Piano Progetto Azione – Ufficio Autorizzazioni e Nulla Osta);



Ente Parco Nazionale
del Gran Sasso e Monti della Laga



Polo
Patrimonio Culturale



Via del Convento, 67100 Assergi - L'Aquila
tel. 0862.60521 • fax 0862.606675
Cod. Fisc. 93019650667 • www.gransassolagapark.it
gransassolagapark@pec.it • ente@gransassolagapark.it

C.da Madonna delle Grazie
64045 Isola del Gran Sasso (TE)
tel. 0861.97301
fax 0861.9730230





Tale elenco è da considerarsi valido a far data dalla presente e sino a diversa comunicazione.

Cordiali saluti.

IL DIRETTORE
Avv. Elisa OLIVIERI

DIR/pr



Ente Parco Nazionale
del Gran Sasso e Monti della Laga

Via del Convento, 67100 Assergi - L'Aquila
tel. 0862.60521 • fax 0862.606675
Cod. Fisc. 93019650667 • www.gransassolagapark.it
gransassolagapark@pec.it • ente@gransassolagapark.it



Polo
Patrimonio Culturale

C.da Madonna delle Grazie
64045 Isola del Gran Sasso (TE)
tel. 0861.97301
fax 0861.9730230





Presidenza del Consiglio dei Ministri

Il Commissario Straordinario del Governo per la riparazione, la ricostruzione, l'assistenza alla popolazione e la ripresa economica dei territori delle regioni Abruzzo, Lazio, Marche e Umbria interessati dagli eventi sismici verificatisi a far data dal 24 agosto 2016

CGRTS-0016934-P-22/04/2026

Alla Conferenza Permanente

conferenzapermanente.sisma2016@governo.it

Al Direttore Generale

Dott. Fabrizio Bernardini

f.bernardini@governo.it

Al Dirigente del Servizio tecnico per gli interventi di ricostruzione

Ing. Andrea Crocioni

a.crocioni@governo.it

Al Funzionario del Servizio tecnico per gli interventi di ricostruzione – P.O. Edifici di Culto

Arch. Claudia Coccetti

c.cocchetti@governo.it

OGGETTO: Conferenza permanente di cui all'art. 16 d.l. 189/2016 del **07 maggio 2026**: Delega a presiedere e ad esprimere il parere di competenza del Servizio tecnico per gli interventi di ricostruzione all'Arch. Claudia Coccetti.

Il Commissario straordinario del Governo per la riparazione, la ricostruzione, l'assistenza alla popolazione e la ripresa economica dei territori delle regioni Abruzzo, Lazio, Marche e Umbria interessati dagli eventi sismici verificatisi a far data dal 24 agosto 2016;

Visto il decreto legge 17 ottobre 2016, n. 189, recante “*Interventi urgenti in favore delle popolazioni colpite dal sisma del 24 agosto 2016*”, convertito con modificazioni dalla legge 15 dicembre 2016, n. 229;

Visto l'art. 1, comma 570, della legge 30 dicembre 2025, n. 199, recante “*Bilancio di previsione dello Stato per l'anno finanziario 2026 e bilancio pluriennale per il triennio 2026-2028*”, con il quale il termine della gestione straordinaria di cui all'art. 1, comma 4, del decreto-legge 17 ottobre 2016, n. 189, è prorogato fino al 31 dicembre 2026;

Visto l'art. 1, comma 590, della citata legge 30 dicembre 2025, n. 199, con il quale è stato aggiunto il comma 4-decies all'articolo 1 del decreto-legge 17 ottobre 2016, n. 189, prorogando il termine dello stato di emergenza di cui al comma 4-bis fino al 31 dicembre 2026;

Visto il Testo unico della ricostruzione privata approvato con Ordinanza n. 130 del 15 dicembre 2022 con specifico riferimento gli articoli 81, 82, 83 e 84;

Viste le convocazioni per le Conferenze permanenti ex art. 16 del d.l. 189/2016, in prima seduta per il giorno **07 maggio 2026**, da effettuarsi in forma simultanea ed in modalità sincrona ex art. 14-ter della l. n. 241/1990 e s.m.i. mediante collegamento in videoconferenza con l'utilizzo della piattaforma “Cisco Webex Meeting” per:

Sede istituzionale Palazzo Wedekind, Piazza Colonna, 366 - 00187 Roma tel. **06 67799200**

Sede operativa Roma Via del Quirinale, 28 - 00187 Roma tel. **06 67795118**

Sede operativa Rieti Via Giuseppe Pitoni, 2 - 02100 Rieti tel. **0746 1741925**

comm.ricostruzionesisma2016@pec.governo.it - commissario.sisma2016@governo.it



Presidenza del Consiglio dei Ministri

Il Commissario Straordinario del Governo per la riparazione, la ricostruzione, l'assistenza alla popolazione e la ripresa economica dei territori delle regioni Abruzzo, Lazio, Marche e Umbria interessati dagli eventi sismici verificatisi a far data dal 24 agosto 2016

O.C. 105/2020 “LAVORI DI MIGLIORAMENTO SISMICO DELLA CHIESA DI SAN ROCCO”

COMUNE DI SPOLETO (PG)

Soggetto attuatore: Arcidiocesi di Spoleto - Norcia

CUP E37H20003480001 – CIG 9048802BA0

Id. O.C. 105/2020: 611/2020;

O.C. 105/2020 “PROGETTO PER INTERVENTI DI MIGLIORAMENTO SISMICO DELLA CHIESA DI SAN GIORGIO” Località Fornisco

Comune di Valle Castellana (TE)

Soggetto attuatore: Diocesi di Ascoli Piceno

CUP: I97H20003190001 CIG 8843952411

Id. O.C. 105/2020: 024/2020;

DELEGA

L'Arch. **Claudia Coccetti**, funzionario del Servizio tecnico per gli interventi di ricostruzione della Struttura commissariale, a presiedere i lavori della Conferenza permanente ex. art. 16 del d.l. n. 189/2016 convocata per il giorno **07 maggio 2026** e ad esprimere, in conferenza, in maniera univoca e vincolante il parere di competenza del Servizio tecnico per gli interventi:

O.C. 105/2020 “LAVORI DI MIGLIORAMENTO SISMICO DELLA CHIESA DI SAN ROCCO”

COMUNE DI SPOLETO (PG)

Soggetto attuatore: Arcidiocesi di Spoleto - Norcia

CUP E37H20003480001 – CIG 9048802BA0

Id. O.C. 105/2020: 611/2020;

O.C. 105/2020 “PROGETTO PER INTERVENTI DI MIGLIORAMENTO SISMICO DELLA CHIESA DI SAN GIORGIO” Località Fornisco

Comune di Valle Castellana (TE)

Soggetto attuatore: Diocesi di Ascoli Piceno

CUP: I97H20003190001 CIG 8843952411

Id. O.C. 105/2020: 024/2020.

Il Presidente della Conferenza permanente
Sen. Avv. Guido Castelli



Guido Castelli
22.04.2026
09:44:01
GMT+01:00

Sede istituzionale Palazzo Wedekind, Piazza Colonna, 366 - 00187 Roma tel. **06 67799200**

Sede operativa Roma Via del Quirinale, 28 - 00187 Roma tel. **06 67795118**

Sede operativa Rieti Via Giuseppe Pitoni, 2 - 02100 Rieti tel. **0746 1741925**

comm.ricostruionesisma2016@pec.governo.it - commissario.sisma2016@governo.it



UFFICIO SPECIALE RICOSTRUZIONE POST SISMA 2016
REGIONE ABRUZZO
(D.L. 189/2016)



Al Commissario Straordinario
per la ricostruzione post sisma 2016
Sen. Avv. Guido Castelli
conferenzapermanente.sisma2016@pec.governo.it

OGGETTO: Conferenza Permanente ex art. 16 D.L. 189 del 17 ottobre 2016, convertito in L. 229 del 15 dicembre 2016: O.C. 105/2020 "Progetto per interventi di miglioramento sismico della chiesa di San Giorgio" località Fornisco comune di Valle Castellana (TE), soggetto attuatore Diocesi di Ascoli Piceno - DELEGA

In riferimento alla vostra nota CGRTS-0016226-P-16/04/2026, di convocazione alla conferenza permanente per l'intervento di cui all'oggetto, in qualità di Direttore dell'Ufficio Speciale della Ricostruzione sisma 2016 Regione Abruzzo, delego l'ing. Francesco Campitiello, Dirigente del Servizio Gare e Contratti, a partecipare alla conferenza fissata per il giorno 7 maggio 2026 alle ore 10:30 mediante collegamento telematico.

Con cordialità.

Il Direttore dell'USR Abruzzo

Vincenzo Rivera

firmato digitalmente



DIRETTORE
USR REGIONE
ABRUZZO
VINCENZO
RIVERA
27.04.2026
16:57:46
GMT+02:00



Ministero della cultura

ISTITUTO CENTRALE PER LA GESTIONE DEI RISCHI DEL
PATRIMONIO CULTURALE

La presente nota viene trasmessa
solo a mezzo posta elettronica e pec ai sensi degli
artt. 47 e 48 del D.Lgs. 82/2005 e del D.P.R. 68/2005

PARERI

Alla Conferenza permanente presso la
Presidenza del Consiglio dei Ministri
Commissario Straordinario del Governo ai fini della
ricostruzione nei territori interessati dagli eventi
sismici verificatisi a far data dal 24 agosto 2016
conferenzapermanente.sisma2016@pec.governo.it

e p.c.

Alla Soprintendenza ABAP per le Province
di L'Aquila e Teramo
sabap-aq-te@pec.cultura.gov.it

Al Capo Dipartimento
per la Tutela del Patrimonio Culturale
Dott. Luigi La Rocca
dit@pec.cultura.gov.it

Oggetto: Convocazione Conferenza permanente in modalità telematica ex art. 16 D.L. 189/2016 – O.C. 105/2020 - “Progetto per interventi di miglioramento sismico della Chiesa di San Giorgio” – Località Fornisco - Comune di Valle Castellana (TE) - Id. O.C. 105/2020: 024/2020 – CUP I97H20003190001 – CIG 8843952411 - Soggetto Attuatore: Diocesi di Ascoli Piceno. **Parere di competenza.**

In riferimento all'esecutivo del “Progetto per interventi di miglioramento sismico della Chiesa di San Giorgio” – Località Fornisco - Comune di Valle Castellana (TE), reso visionabile attraverso il link riportato nella nota prot. CGRTS-0016226-P del 16/04/2026, acquisita agli atti dell'Istituto Centrale per la gestione dei rischi del patrimonio culturale con prot. MIC_ICRI-0000072-A del 17/04/2026, con cui è stata convocata la riunione della Conferenza permanente in modalità telematica ex art. 16 del D.L. 189/2016 per il giorno 07 maggio 2026, ore 10:30;

VISTO il Decreto del Ministro dei Beni e delle Attività Culturali e del Turismo n. 483 del 24 ottobre 2016, recante "Riorganizzazione temporanea degli uffici periferici del Ministero nelle aree colpite dall'evento sismico del 24 agosto 2016, ai sensi dell'articolo 54, comma 2-bis, del Decreto Legislativo 30 luglio 1999, n. 300 del 30 luglio 1999, e s.m.i.", con cui è stato istituito, fino al 30/09/2021, “l'Ufficio del Soprintendente Speciale per le aree colpite dal sisma del 24 agosto 2016, con sede a Rieti” registrato alla Corte dei Conti il 10 novembre 2016 al n. 4127;

VISTO il D.M. n. 497 del 3 novembre 2020 registrato dalla Corte dei conti il 22 febbraio 2021, recante “Organizzazione e funzionamento dell' Ufficio del Soprintendente Speciale per le aree colpite dal sisma del 24 agosto 2016”;

VISTO il D.P.C.M. n. 57 del 15 marzo 2024 recante “Regolamento di organizzazione del Ministero della Cultura, degli uffici di diretta collaborazione del Ministro e dell'Organismo Indipendente di Valutazione della Performance”;

VISTO il D.M. n. 270 del 5 settembre 2024 recante “Articolazione degli uffici dirigenziali e degli uffici dotati di autonomia speciale di livello non generale del ministero della cultura”;



VISTO il D.M. n. 501 del 23 dicembre 2025, registrato alla Corte dei Conti al n. 142 del 22/01/2026, recante modifiche al Decreto del Ministro della cultura n. 270 del 5 settembre 2024, che istituisce a far data dal 1° gennaio 2026 l'Istituto centrale per la gestione dei rischi del patrimonio culturale quale articolazione organizzativa del Dipartimento per la tutela del patrimonio culturale, cui sono trasferite tra l'altro le funzioni già esercitate dall'Ufficio del Soprintendente speciale per le aree colpite dal sisma del 24 agosto 2016, la cui scadenza è stata fissata al 31 dicembre 2025;

VISTO il Decreto rep. DIT n. 103 del 20/03/2026, registrato alla Corte dei Conti al n. 1012 del 22/04/2026, con il quale - ai sensi dell'articolo 19, del decreto legislativo 30 marzo 2001, n. 165 e ss. mm. è stato conferito alla dott.ssa Claudia Cenci l'incarico di funzione dirigenziale di livello non generale di direzione dell'Istituto Centrale per la gestione dei rischi del patrimonio culturale, nell'ambito del Dipartimento per la Tutela del Patrimonio Culturale;

VISTO il Decreto-Legge 17 ottobre 2016, n. 189 e ss.mm.ii., recante “Interventi urgenti in favore delle popolazioni colpite dagli eventi sismici del 2016”, in particolare l'art. 16, c. 3 lett.b) e c. 6;

VISTA l'Ordinanza del Commissario Straordinario di Governo (di seguito O.C.) n.16 del 3/03/2017 recante “Disciplina delle modalità di funzionamento e di convocazione della Conferenza permanente e delle Conferenze regionali previste dall'art. 16 del Decreto Legge 189/2016 come convertito dalla Legge del 15 dicembre 2016, n.229 e s.m.i. ed in particolare gli articoli 3, comma 5 e art. 4 comma 3;

VISTO il Codice dei Beni Culturali e del Paesaggio - D.Lgs. n. 42/2004, Parte Seconda e Parte Terza;

VISTO l'art. 14-ter comma 3 della L. 241/1990 e ss.mm.ii.;

VISTA l'O.C. n. 84 del 2/08/2019 recante “Approvazione del secondo Piano degli interventi di ricostruzione, riparazione e ripristino degli edifici di culto nei territori delle Regioni Abruzzo, Lazio, Marche ed Umbria interessati dagli eventi sismici verificatisi a far data dal 24 agosto 2016 - Modalità di attuazione - Modifica dell'Ordinanza n. 38/17”;

VISTA l'O.C. n.105 del 17/09/2020 “Semplificazione della ricostruzione degli edifici di culto” con particolare riferimento all'art. 4 “Approvazione dei progetti e domanda di contributo” e all'art. 9 co.1 riportante “La presente Ordinanza si applica a tutti gli interventi sugli edifici di culto avviati o da realizzare alla data della sua entrata in vigore” e co. 3, riportante “Fermo restando quanto previsto dal comma 1, l'ordinanza n. 84 del 2 agosto 2019 è abrogata a decorrere dalla data di entrata in vigore della presente ordinanza”;

VISTO l'allegato 1 del Decreto del Commissario Straordinario di Governo n. 395 del 30/12/2020 recante l'Elenco unico degli edifici di culto, in revisione all'allegato A dell'O.C. n.105 del 22 agosto 2020;

VISTO il Decreto del Commissario Straordinario di Governo n. 456 del 13 Ottobre 2022 “Indicazioni operative per gli interventi di restauro e ricostruzione degli edifici di interesse culturale integrate da specifiche indicazioni per gli edifici di culto” e “La sicurezza sismica degli edifici di interesse culturale”;

VISTE le designazioni ex art. 2, commi 3, 4, 5 dell'O.C. n. 16 del 3/03/2017, da parte degli Enti partecipanti, dei propri rappresentanti unici in seno alla Conferenza permanente;

VISTO che l'immobile di cui all'oggetto è tutelato *ope legis* ai sensi dell'art. 10 c. 1 e 5 del Codice;



ESAMINATA la documentazione progettuale delle opere che si intendono realizzare per i lavori sulla chiesa in oggetto, sottoposta alle disposizioni di tutela della Parte Seconda del Codice e ubicata nel Comune di Valle Castellana (TE), resa visionabile mediante il seguente link, riportato nella citata nota di convocazione prot. n. CGRTS-0016226-P del 16/04/2026,

<https://drive.google.com/file/d/1VvkqDrGDLDo8JJsf5AdllN57Oqy5stwB/view?usp=sharing>

CONSIDERATO che gli interventi previsti consistono nell'esecuzione di opere di restauro conservativo, consolidamento e miglioramento sismico volte alla riparazione dei danni conseguenti dal sisma del 2016 e riguardano:

- demolizione del telaio in c.a. e della controparete nel presbiterio;
- intervento di scuci e cucì in presenza di lesioni passanti;
- iniezioni con malta di calce;
- consolidamento delle murature mediante placcaggio con fibre di acciaio in corrispondenza delle angolate e del telaio in c.a. rimosso, cucite con diatoni in geosteel;
- creazione di un cordolo di piano con fibre di acciaio;
- inserimento di catene per gli archi del campanile con capochiave a paletto;
- inserimento di piatto in acciaio per formazione di cordolo sommitale;
- ricostruzione della copertura in legno con capriate, travi, travetti e doppio tavolato;
- controventatura di falda in acciaio con funzione di tirante di falda;
- rifacimento del manto di copertura in coppi e delle lattonerie in rame;
- realizzazione di nuovo pacchetto di pavimentazione e posa in opera di nuovo pavimento in cotto;
- rifacimento degli intonaci interni ed esterni a base calce e tinteggiatura;
- recupero dell'intonaco storico all'interno delle nicchie;
- restauro del portone d'ingresso in legno;
- sostituzione degli infissi in legno con nuovi infissi di pari tipologia e materiali;
- rifacimento dell'impianto elettrico e di illuminazione;
- realizzazione di impianti di scarico e fognari;
- creazione di percorso laterale in pendenza per accesso disabili;

PRESO ATTO dell'autorizzazione ai sensi dell'art.21 c. 4 D.Lgs. 42/2004, rilasciata dalla SABAP per le Province di L'Aquila e Teramo di cui alla nota prot. MIC_SABAP-AQ-TE_0001744-P del 05/02/2025, acquisita agli atti di questo Istituto con documentazione progettuale scaricabile dal link sopracitato che subordina l'efficacia della stessa alla piena osservanza delle condizioni ivi riportate;

A conclusione dell'istruttoria inerente la procedura in oggetto, tutto ciò premesso e considerato, questo Istituto, per quanto di competenza esprime

PARERE FAVOREVOLE

al progetto esecutivo del “*Progetto per interventi di miglioramento sismico della Chiesa di San Giorgio*” – Località Fornisco - Comune di Valle Castellana (TE), a condizione che siano integralmente recepite tutte le prescrizioni in materia di tutela paesaggistica, storico-artistica e archeologica non ancora recepite nel progetto oggetto di approvazione e formulate in sede di autorizzazione ai sensi dell'art. 21 comma 4 del D.Lgs. 42/2004 e ss.mm.ii. rilasciata dalla Soprintendenza ABAP per le Province di L'Aquila e Teramo, allegata al presente parere e che ne costituisce parte integrante.



In caso di rinvenimenti di interesse archeologico in qualunque fase dei lavori, corre l'obbligo di dare tempestiva comunicazione alla competente Soprintendenza ABAP ed alle autorità locali, provvedendo alla momentanea conservazione e custodia in situ, secondo quanto stabilito dall'art. 90 del D. Lgs. 42/2004 ss. mm. ii. In tal caso la Soprintendenza territorialmente competente si riserva di richiedere, anche in corso d'opera, approfondimenti e /o ampliamenti delle indagini e di valutare l'adozione di opportune soluzioni progettuali al fine di garantirne la tutela. Ove ne ricorrano i presupposti, il soprintendente avvierà i procedimenti per la tutela dei beni eventualmente rinvenuti ai sensi degli articoli 12 o 13 del decreto legislativo 22 gennaio 2004, n. 42.

Ogni circostanza che, preliminarmente o nel corso dei lavori, venga a modificare i presupposti, progettuali o di fatto, sulla base dei quali è stata rilasciata l'autorizzazione ex art.21 del D.Lgs. 42/2004 e il presente parere, dovrà essere tempestivamente comunicata da parte della Direzione Lavori incaricata ai sensi del R.D. 2537/1925 alla Soprintendenza ABAP territorialmente competente nonché per conoscenza, data la specificità del procedimento, a questo Istituto e a tutti gli Enti coinvolti nel processo di autorizzazione in seno alla Conferenza permanente ex art. 16 D.L. 189/2016, contestualmente agli eventuali necessari adeguamenti/aggiornamenti del progetto di restauro, per la conseguente autorizzazione.

Resta, altresì, ferma la facoltà della Soprintendenza ABAP di impartire ulteriori prescrizioni e indicazioni durante lo svolgimento dei lavori, per le scelte di carattere esecutivo non già definite nell'ambito del progetto esecutivo ovvero definibili soltanto in corso d'opera. A tal fine la Direzione Lavori dovrà preliminarmente contattare la Soprintendenza territorialmente competente che procederà, secondo i casi, agli opportuni sopralluoghi.

Il Responsabile dell'istruttoria
Maria Giovanna Rizzi
Funzionario Architetto
Tel: 06/67234778
mariagiovanna.rizzi@cultura.gov.it



La Direttrice
dott.ssa Claudia Cenci

CLAUDIA
CENCI
MINISTERO
DELLA
CULTURA



Modello A_1

Documento trasmesso tramite PEC ai sensi dell'art. 47 del D. Lgs. 82 del 7 marzo 2005



Ministero della cultura

DIREZIONE GENERALE ARCHEOLOGIA
BELLE ARTI E PAESAGGIO
SOPRINTENDENZA ARCHEOLOGIA, BELLE ARTI E PAESAGGIO
PER LE PROVINCE DI L'AQUILA E TERAMO

L'Aquila, data del protocollo

Alla

Diocesi di Ascoli Piceno
diocesiapsisma@pec.it

Risp. Prot. 11304 del 23/07/2024

Class 34.43.01/748/2024

Rif. Vs. . del 22/07/2024

Allegati .

E.p.c.

Regione Abruzzo – USR
usr2016@pec.regione.abruzzo.it

Comune di Valle Castellana
postacert@pec.comune.vallecastellana.te.it

Oggetto:

Valle Castellana (TE)

Frazione Fornisco

Interventi di riparazione e miglioramento sismico della chiesa di San Giorgio - O.C.S.R. n. 105/2020 - Richiesta di autorizzazione ai sensi dell'art. 21 del d.lgs. 42/2004 e ss.mm.ii.

Rif. catastali: Foglio 68 part A

Richiedente: Diocesi di Ascoli Piceno

Autorizzazione ai sensi degli artt. 21-22 del D.Lgs 42/2004 e ss.mm.ii.

[M-SA-A 11304/2024]

Visto il D.Lgs. n. 42 del 22.01.2004 e ss.mm.ii., recante il “Codice dei Beni Culturali e del Paesaggio”, ai sensi dell’art. 10 della L. n. 137 del 06.07.2002, d’ora in avanti denominato “Codice”;

Visto il D.P.C.M. n. 57 del 15.03.2024 recante il “Regolamento di organizzazione del Ministero della cultura, degli uffici di diretta collaborazione del Ministro e dell’Organismo indipendente di valutazione della performance”;

Visto il D.P.C.M. n. 270 del 05.09.2024 recante la “Articolazione degli uffici dirigenziali e degli istituti dotati di autonomia speciale di livello non generale del Ministero della Cultura”;

Visto il Decreto n. 2073 del 30.12.2024 della Direzione generale Archeologia belle arti e paesaggio – Servizio I – Dipartimento per la tutela del patrimonio culturale (DiT), con il quale le attività e le funzioni in capo al Direttore della Soprintendenza ABAP per le province di L’Aquila e Teramo vengono avocate al Capo del Dipartimento per la tutela del patrimonio culturale a decorrere dal 01.01.2025;

Vista la delega alle attività e alle funzioni dettagliate all’art. 3 co. 1 lettere a), b), c), d), e), f), g), h), i), j), k), m), o), p), q), r), s), t), u), v), y) del D.M. n. 270 del 05.09.2024 conferita all’arch. Cristina Collettini ai sensi dell’art. 1 co. 3 del Decreto n. 2073 indicato al punto precedente;

Preso atto della nota del 22.07.2024, con la quale è stato trasmesso il progetto di cui all’oggetto, pervenuta il in pari data ed acquisita al prot. 11304 del 23.07.2024;

Esaminati gli elaborati progettuali pervenuti e verificata la loro completezza;

Verificato che l’immobile risulta essere tutelato *ope legis* ai sensi dell’art. 10 c. 1 e 5 del Codice;

Considerato che la chiesa, situata all’interno del tessuto storico della frazione di Fornisco, è ad aula unica con campanile sommitale sulla facciata; che la struttura è in muratura a sacco con copertura a falde su capriate lignee e manto in marsigliesi; che (probabilmente negli anni cinquanta del novecento) è stato inserito un telaio in c.a. che sostiene la copertura ed ha alterato le spazialità interne; che gli esterni sono prevalentemente intonacati; che gli interni sono spogli, fatta eccezione per delle nicchie che conservano le coloriture storiche, e presentano un pavimento in gres porcellanato;



Considerato che dall'esame degli elaborati progettuali si è rilevato che le opere consistono nella riparazione con miglioramento sismico del danno, e in particolare: demolizione del telaio in c.a. e della controparete nel presbiterio; intervento di scuci e cucì in presenza di lesioni passanti; iniezioni con malta di calce; consolidamento delle murature mediante placcaggio con fibre di acciaio in corrispondenza delle angolate e del telaio in c.a. rimosso, cucite con diatoni in geosteel; creazione di un cordolo di piano con fibre di acciaio; inserimento di catene per gli archi del campanile con capochiave a paletto; inserimento di piatto in acciaio per formazione di cordolo sommitale; ricostruzione della copertura in legno con capriate, travi, travetti e doppio tavolato; controventatura di falda in acciaio con funzione di tirante di falda; rifacimento del manto di copertura in coppì e delle lattonerie in rame; realizzazione di nuovo pacchetto di pavimentazione e posa in opera di nuovo pavimento in cotto; rifacimento degli intonaci interni ed esterni a base calce e tinteggiatura; recupero dell'intonaco storico all'interno delle nicchie; restauro del portone d'ingresso in legno; sostituzione degli infissi in legno con nuovi infissi di pari tipologia e materiali; rifacimento dell'impianto elettrico e di illuminazione; realizzazione di impianti di scarico e fognari; creazione di percorso laterale in pendenza per accesso disabili;

Considerato che l'intervento ha come obiettivo il ripristino della piena agibilità e fruibilità dell'edificio nel rispetto degli elementi caratteristici dell'edificio monumentale in argomento;

questa Soprintendenza ritiene che le opere progettate siano compatibili con i criteri di tutela definiti dalla legislazione vigente in materia di beni culturali e pertanto, per quanto di competenza, rilascia la propria autorizzazione ai lavori in oggetto ai sensi degli artt. 21 e 22 del Codice, **a condizione che vengano rispettate le seguenti prescrizioni:**

Aspetti architettonici

1. la rimozione del telaio in c.a. dovrà essere condotta con particolare cautela al fine di garantire la salvaguardia delle murature storiche e di eventuali decorazioni superstiti e conservate al di sotto delle finiture attuali;
2. con riferimento alle operazioni di scuci-cucì, dovranno essere realizzate con il medesimo materiale lapideo recuperato, dove questo non fosse possibile dovrà essere utilizzato materiale lapideo compatibile per forma, tipologia e cromia;
3. con riferimento all'intervento di rifacimento degli intonaci, tipologia, granulometria e cromie degli stessi andranno concordati con la scrivente Soprintendenza previa realizzazione di campioni da sottoporre ad approvazione in sede di sopralluogo congiunto;
4. con riferimento alla sostituzione degli infissi questi dovranno rispettare tipologia, materiali, cromie, geometria e disegno di quelli esistenti; particolare attenzione andrà posta al rapporto tra telaio e superficie vetrata che dovrà rispettare quello degli infissi esistenti;
5. il pavimento in cotto eventualmente ancora presente al di sotto di quello attuale in ceramica dovrà essere conservato, eventualmente smontato e ricollocato in opera nel rispetto delle quote originarie; in caso di mancanze verrà integrato con elementi simili per dimensione e cromia a quelli preesistenti;
6. le opere di finitura (composizione chimica e cromie degli intonaci e delle tinteggiature, pavimenti in cotto, impianti) andranno concordate in sede di sopralluogo congiunto con i funzionari della Soprintendenza;

Aspetti storico artistici

7. prima dell'inizio dei lavori i beni mobili e i beni non amovibili (altare, acquasantiera, cornici in stucco etc.) costituenti l'arredo della chiesa dovranno essere opportunamente messi in sicurezza da restauratori abilitati a norma di legge per il settore corrispondente, il cui CV dovrà essere inviato a questo Ufficio prima dell'inizio dei lavori; apposito elenco delle opere presenti in chiesa e di quelle eventualmente già spostate in passato dovrà essere inviato a questo Ufficio prima dell'inizio dei lavori; qualora si renda necessario il trasferimento in un deposito temporaneo, questo dovrà garantire ottimali condizioni di sicurezza e conservazione; il trasferimento dovrà essere debitamente autorizzato a seguito di istanza di autorizzazione alla movimentazione contenente i seguenti dati: elenco opere, data, luogo di deposito temporaneo, nominativi degli addetti, targa e tipologia di mezzo, estremi dell'assicurazione;
8. laddove gli apparati decorativi inamovibili interferiscano direttamente o indirettamente con gli interventi strutturali dovrà essere predisposto apposito progetto di restauro da sottoporsi alla necessaria autorizzazione di questo Ufficio;



9. particolare attenzione dovrà essere data al concio in pietra riportante la scritta “ANNO DNI 1701” nella parte sinistra del prospetto sud-ovest, la cui posizione non risulta riportata nelle tavole di rilievo e progetto; il concio dovrà essere opportunamente protetto, conservato e valorizzato lasciandolo a vista;
10. si ponga particolare attenzione nella fase di demolizione delle contropareti che caratterizzano zona absidale e pareti laterali: avviato l'intervento dovrà essere verificata la presenza di intonaci originali sottostanti ed eventuali apparti decorativi non noti; in caso di riscontro positivo, relativa documentazione dovrà essere trasmessa a questo Ufficio;

Aspetti archeologici

11. per quanto attiene gli aspetti archeologici esprime parere favorevole ai lavori in oggetto a condizione che, per tutte le attività di scavo e alterazione dei piani esistenti (impianto di scarico esterno, rimozione pavimentazione interna, ecc.) sia garantita, con oneri a capo della committenza, l'assistenza costante da parte di un archeologo professionista in possesso dei requisiti di legge, al fine di consentire l'immediata e corretta identificazione di eventuali manufatti e/o stratificazioni d'interesse archeologico e provvedere alla loro necessaria documentazione. Si rappresenta sin d'ora che, nel caso di rinvenimenti di contesti di interesse archeologico, questa Soprintendenza si riserva la facoltà di richiedere, anche in corso d'opera, approfondimenti e /o ampliamenti delle indagini e di valutare l'adozione di opportune soluzioni progettuali al fine di garantirne la tutela. Le operazioni di escavazione dovranno eseguirsi con tecnica tradizionale a cielo aperto, con mezzo meccanico a benna liscia. Si rammenta inoltre che, nel caso in cui durante i lavori in oggetto si verificassero scoperte archeologiche fortuite, è fatto obbligo, ai sensi della normativa vigente in materia (art. 90 e ss del Codice) sospendere i lavori, avvertire entro 24 ore questa Soprintendenza o il Sindaco o l'Autorità di Pubblica Sicurezza competente per il territorio e provvedere alla conservazione temporanea dei beni rinvenuti. Al termine delle attività di controllo archeologico, sia in caso di esito positivo che di esito negativo, si richiede di inoltrare allo scrivente Ufficio la relazione sulle attività svolte e/o documentazione di scavo secondo le norme indicate al link <https://sabapaqte.cultura.gov.it/servizi/modulistica/>. La consegna andrà altresì integrata secondo le modalità previste dalla circolare DG-ABAP n. 9 del 28.03.2024, le cui istruzioni operative possono essere consultate al seguente link: https://gna.cultura.gov.it/wiki/index.php?title=Istruzioni_operative, che prevedono il popolamento del *layer DSC* (anche in caso di esito negativo dal punto di vista archeologico) e/o del *layer MOSI*. Una volta effettuato l'invio dei dati tramite *plugin* sarà cura del professionista archeologo incaricato integrare nella consueta documentazione di fine indagini, la stampa pdf attestante l'avvenuto conferimento al GNA dei dati. Il trasporto presso i depositi della Soprintendenza dei beni archeologici eventualmente rinvenuti sarà a carico della Committenza.

Si resta in attesa di conoscere, con congruo anticipo, la data di inizio dei lavori e il nominativo degli archeologi professionisti incaricati, che dovranno prendere contatti con il funzionario di zona, dott.ssa Gilda Assenti.

Si prescrive infine:

1. che sia data comunicazione a mezzo mail, con almeno 15 gg. di anticipo, circa la data di inizio dei lavori, il nominativo dell'impresa appaltatrice e quello del direttore dei lavori. Si rammenta che le ditte esecutrici dei lavori devono essere abilitate ad operare su beni soggetti a tutela ai sensi del Codice;
2. che venga trasmessa una documentazione sui lavori effettuati, in forma di relazione dettagliata con riprese fotografiche durante e dopo le lavorazioni.

La direzione lavori incaricata ai sensi R.D. 2537/1925 dovrà fornire in corso d'opera le indicazioni propedeutiche alla corretta realizzazione delle opere autorizzate contattando a mezzo mail i funzionari di questa Soprintendenza incaricati dell'alta sorveglianza che procederanno, secondo i casi, agli opportuni sopralluoghi.

Questa Soprintendenza si riserva la facoltà di dettare eventuali ulteriori prescrizioni in corso d'opera e di richiedere approfondimenti e/o ampliamenti delle indagini, sulla base di ulteriori elementi emersi durante il cantiere e non valutabili in fase progettuale, al fine di garantirne la tutela. Le prescrizioni impartite in corso d'opera a mezzo verbali di sopralluogo e/o comunicazioni ufficiali saranno parte integrante dell'atto autorizzatorio. Qualora infine nella conduzione dei lavori sorgano imprevisti o emergano ulteriori elementi di interesse storico, artistico o archeologico, il titolare della presente approvazione o, per lui, il direttore dei lavori o l'impresa esecutrice, ai sensi della normativa vigente in materia (in particolare artt. 90 e ss. del Codice), sono invitati ad informare tempestivamente questo Ufficio, che provvederà ad attuare le necessarie verifiche.



Si informa che la legge non prevede la sanatoria per opere eseguite in difformità dalla presente autorizzazione. Per eventuali variazioni al progetto autorizzato, non ricomprese nelle prescrizioni dettate in corso d'opera da personale di questo Ufficio, deve essere richiesta preventiva autorizzazione, onde non incorrere nelle sanzioni amministrative e penali previste rispettivamente nella Parte Quarta, Titolo I, Capo I del Codice e nella Parte Quarta, Titolo II, Capo I del Codice.

Si intendono approvati gli elaborati grafici e la documentazione trasmessa a mezzo pec e presentati il 22.07.2023 e acquisiti al protocollo con il n. 11304 del 23.07.2024.

ADF/CP/FT

I FUNZIONARI COMPETENTI

ARCH. CARLA PANCALDI

carla.pancaldi@cultura.gov.it

DOTT. ANTONIO DAVID FIORE

antoniodavid.fiore@cultura.gov.it

DOTT.SSA GILDA ASSENTI

gilda.assenti@cultura.gov.it

PER IL CAPO DEL DIPARTIMENTO AVOCANTE

DOTT. LUIGI LA ROCCA

IL DELEGATO

ARCH. CRISTINA COLLETTINI

Documento informatico sottoscritto con firma digitale
ai sensi del D.Lgs. n. 82/2005 e ss.mm.ii.





**PROVINCIA
DI TERAMO**
Medaglia d'Oro al Merito Civile

AREA 3 - TECNICA
Settore
Pianificazione del Territorio – Urbanistica
Piste ciclopedonali – Politiche comunitarie



A mezzo PEC

Il presente documento, in quanto inviato con mezzo idoneo ad accertare la fonte di provenienza, soddisfa il requisito della forma scritta e alla sua trasmissione non seguirà quella del documento cartaceo

A Conferenza Permanente Sisma 2016
conferenzapermanente.sisma2016@pec.governo.it

Arch. Sara Spadoni

s.spadoni@governo.it

**Ministero dell'Ambiente e della Sicurezza Energetica-
MASE**

Dipartimento sviluppo sostenibile (DiSS)

Direttore Ing. Laura D'Aprile

segreteria.ministro@pec.mase.gov.it

diss@pec.mase.gov.it

**Ministero delle Infrastrutture e dei Trasporti - MIT
Provveditore Interregionale OO.PP. Lazio-Abruzzo-
Sardegna**

Dott. Vittorio Rapisarda Federico

segreteria.oopprm@mit.gov.it

oopp.lazio-uff5@pec.mit.gov.it

Ing. Gennaro Di Maio

gennaro.dimaio@mit.gov.it

Ministero della Cultura - MIC

**Ufficio del Soprintendente Speciale per le aree colpite
dal Sisma 2016**

Dott.ssa Claudia Cenci

uss-sisma2016@pec.cultura.gov.it

claudia.cenci@cultura.gov.it

**Soprintendenza archeologia, belle arti e paesaggio per
le province di L'Aquila e Teramo**

Dott. Massimo Sericola

sabap-aq-te@pec.cultura.gov.it

Regione Abruzzo

Dott. Vincenzo Rivera

usr2016@pec.regione.abruzzo.it

Comune di Valle Castellana
Sindaco
Camillo D'Angelo
postacert@pec.comune.vallecastellana.te.it

Ente Parco Nazionale del Gran Sasso e Monti della
Laga
Presidente
Tommaso Navarra
gransassolagapark@pec.it

Commissario Straordinario del Governo per la
riparazione, la ricostruzione, l'assistenza alla
popolazione e la ripresa economica dei territori delle
regioni Abruzzo, Lazio, Marche e Umbria interessati
dagli eventi sismici verificatisi a far data dal 24 agosto
2016- Presidenza del Consiglio dei Ministri.
Servizio tecnico per gli interventi di ricostruzione
Dirigente
Ing. Andrea Crocioni
a.crocioni@governo.it

Ufficio Speciale Ricostruzione post sisma 2016
Regione Abruzzo - USR Abruzzo
Direttore
Dott. Vincenzo Rivera
usr2016@pec.regione.abruzzo.it

Diocesi di ASCOLI PICENO
RTP
Arch. Christian Rubino
diocesiapsisma@pec.it

**OGGETTO: COMUNE DI VALLE CASTELLANA. PROGETTO PER INTERVENTI DI
MIGLIORAMENTO SISMICO DELLA CHIESA DI SAN GIORGIO IN
LOCALITÀ FORNISCO.
DIOCESI DI ASCOLI PICENO**

Invio parere ex art. 20 D.Lgs. 267/00.

Si invia, in allegato, copia della Determina Dirigenziale n. 462 del 05/05/2026 relativa al
parere in oggetto.

Cordiali saluti.

Il Responsabile del Procedimento
arch. Giuliano Di Flavio

Copia analogica a stampa tratta da documento informatico sottoscritto con firma digitale

**AREA 3 - PIANIFICAZIONE TERRITORIALE E OPERE PUBBLICHE – CENTRALE UNICA DI
COMMITTENZA**

Pianificazione territorio - Urbanistica - Piste ciclo-pedonali

DETERMINA DIRIGENZIALE NR. 462 DEL 05-05-2026

Proposta di determina Nr. 474 del 04-05-2026

**OGGETTO: Parere sul progetto per interventi di miglioramento sismico della
chiesa di San Giorgio in località Fornisco del comune di Valle
Castellana**

IL DIRIGENTE

PREMESSO che la Provincia di Teramo:

- con deliberazione n. 143 del 18/12/1998, il Consiglio Provinciale ha adottato e con successiva deliberazione n. 20 del 30/03/2001 ha approvato il Piano Territoriale Provinciale;
- con deliberazione n. 20 del 29/05/2014, il Consiglio Provinciale ha adottato, e con successiva deliberazione n. 50 del 20/10/2017 ha approvato, gli "Indirizzi strategici per la Pianificazione Territoriale in materia di sostenibilità costituiti dai seguenti elaborati: "Variante N.T.A. del P.T.C.P" e "Piano strategico per la sostenibilità ambientale e il contenimento del consumo del suolo";
- con deliberazione n. 57 del 15/12/2022, il Consiglio Provinciale ha adottato e con successiva deliberazione n. 55 del 28/11/2024 ha approvato la Rete Ecologica Provinciale;

VISTO il Decreto del Presidente nr. 1 del 09/01/2026 avente ad oggetto: "Decreto di conferimento di incarico di funzioni dirigenziali aventi ad oggetto l'Area 3 denominata "Pianificazione Territoriale e Opere Pubbliche Centrale Unica di Committenza" in attuazione delle modifiche della macrostruttura organizzativa effettuate con deliberazione del Presidente n. 2 dell'8/01/2026. Individuazione Datore di Lavoro ex D.Lgs. n. 81/2008" con il quale si è conferito all'Ing. Francesco Ranieri l'incarico delle funzioni dirigenziali sopra citate.

VISTA la Determina Dirigenziale n. 382 del 28.03.2024 con cui è stato attribuito l'incarico di EQ per il Settore denominato "Pianificazione del Territorio Urbanistica Piste ciclopedonali Politiche comunitarie";

VISTA la nota prot. n. 16226 del 16/04/2026, acquisita al protocollo provinciale in data 16/04/2026 al n. 17535, inviata dal Commissario Straordinario per la Ricostruzione, con allegata la documentazione relativa al progetto per interventi di miglioramento sismico della chiesa di San Giorgio in località Fornisco del comune di Valle Castellana.

VISTO l'atto di nomina del Responsabile del Procedimento prot. n° 17701 del 17/04/2026 nella figura del Responsabile del Settore Pianificazione del Territorio Urbanistica arch. Giuliano Di Flavio.

CONSIDERATA la necessità di verificare le informazioni e considerazioni contenute nella documentazione presentata, alla luce del vigente Piano Territoriale di Coordinamento Provinciale (P.T.C.P.) della Provincia di Teramo che, ai sensi e per gli effetti della L.R. 58/2023, art. 34:

PROVINCIA DI TERAMO - DETERMINA DIRIGENZIALE NR. 462 DEL 05-05-2026

PROPOSTA DI DETERMINA NR. 474 DEL 04-05-2026

a) definisce gli indirizzi strategici di assetto e cura del territorio e dell'ambiente, in coerenza con gli obiettivi strategici regionali stabiliti dal PTR;

b) può stabilire i criteri e le modalità per l'assegnazione ai Comuni di quote differenziate di capacità edificatoria, secondo quanto stabilito dall'articolo 8, comma 13, tenendo conto della sostenibilità ambientale e territoriale degli insediamenti.

RICHIAMATO il contenuto dell'art. 35 sempre della L.R. 58/2023 secondo cui il P.T.C.P. contiene:

a) le principali connotazioni del territorio, con particolare riferimento alle caratteristiche naturali, culturali, paesaggistico-ambientali, geologiche, rurali, agro-silvo-pastorali, antropiche e storico-archeologiche;

b) il quadro conoscitivo del proprio territorio, su supporto scalabile, come risultante dalle trasformazioni avvenute e dei programmi in atto, alla luce dei rischi naturali sismico, idrogeologico e di erosione delle coste presenti sul territorio;

c) le disposizioni volte ad assicurare la tutela e la valorizzazione dei beni ambientali sul territorio;

d) i criteri e le modalità per favorire il coordinamento tra le pianificazioni dei Comuni e per incentivare l'azione congiunta fra i medesimi;

e) l'individuazione delle zone nelle quali è opportuno proporre l'istituzione di aree naturali protette;

f) l'individuazione, sulla scorta degli obiettivi della pianificazione regionale, delle prospettive di sviluppo del territorio;

g) la definizione, in coerenza con la programmazione regionale, della rete infrastrutturale e delle altre opere di interesse sovra comunale ed indicazione delle caratteristiche generali nonché dei criteri per la localizzazione e il dimensionamento delle stesse;

h) i principi per la realizzazione di un sistema di mobilità sostenibile, adottando soluzioni multimodali, di mobilità individuale, condivisa e pubblica, favorendo la realizzazione di reti per la mobilità dolce anche extraurbana;

i) gli indirizzi finalizzati ad assicurare la compatibilità territoriale degli insediamenti industriali, artigianali e commerciali.

CONSIDERATA, altresì, la necessità di verificare le informazioni, le norme e le scelte insediative contenute nella documentazione presentata, alla luce della vigente Rete Ecologica Provinciale (R.E.P.).

DATO ATTO che trattasi di una piccola chiesa ad aula unica con campaniletto sommitale sulla facciata ubicata nel centro storico della frazione di Fornisco nel comune di Valle Castellana in provincia di Teramo. La chiesa – pesantemente rimaneggiata nel tempo da interventi incongrui e danneggiata dagli eventi sismici del 2016 - intitolata a San Giorgio, presenta una navata unica con tetto a due falde e un presbiterio su gradini. L'interno è stato pesantemente alterato e rimaneggiato nel tempo con la messa in opera di una struttura intelaiata in conglomerato cementizio armato a vista costituito da pilastri e travi di bordo che sostengono una copertura in legno. Sono evidenti alcune lesioni nelle murature, spanciamenti delle murature portanti soprattutto nelle parti sommitali ed un generale degrado materico sia a livello di materiali costitutivi che di stato di conservazione degli stessi, anche a livello della copertura con porzioni di solai incongrue con tavelloni e solettoni di cemento. La chiesa è attualmente completamente puntellata all'esterno con elementi in legno e tiranti metallici. Gli obiettivi principali del consolidamento sono quelli *in primis* di riparare i danni da sisma, rimuovere l'incongrua struttura portante in cemento armato (impropriamente aggiunta) e di attuare un miglioramento sismico all'intero edificio religioso e attenuare e possibilmente eliminare i fattori specifici di vulnerabilità sismica generale evitando di apportare modifiche sostanziali che alterino il comportamento statico e dinamico dell'edificio e quello di effettuare un intervento di miglioramento sismico nel rispetto dei valori storici e tipologici del fabbricato storico.

PROVINCIA DI TERAMO - DETERMINA DIRIGENZIALE NR. 462 DEL 05-05-2026

PROPOSTA DI DETERMINA NR. 474 DEL 04-05-2026

VERIFICATO che per il vigente Piano Territoriale di Coordinamento Provinciale (P.T.C.P.) l'edificio religioso ricade entro un perimetro di "centro storico" ed è classificato nelle "Schede dei beni archeologici e storico-architettonici" quale edificio "edificio religioso" identificato con il codice ER 046 05 per il quale l'art. 10 comma 6 delle N.T.A. prevede: *"Per i beni architettonici sia interni che esterni ai perimetri dei centri storici, dei nuclei e borghi rurali sono ammessi:*

- *interventi di manutenzione, di restauro e di risanamento conservativo;*
- *cambiamenti delle destinazioni d'uso soltanto se compatibili con il mantenimento dei caratteri architettonici e tipologici originari."*

VERIFICATO, altresì, che per la Rete Ecologica Provinciale (R.E.P.) l'edificio ricade entro la "core area" in cui la normativa della R.E.P. *"rimanda ai rispettivi piani di gestione e di coordinamento alle normative vigenti"*.

VISTA la Relazione Tecnica d'Ufficio del Servizio Urbanistico Provinciale prot. n. 19975 del 30/04/2026, a firma del Responsabile del Procedimento arch. Giuliano Di Flavio, nella quale si propone:

"Alla luce della tipologia di interventi da realizzare sulla chiesa di Santa Giorgio nella frazione Fornisco del Comune di Valle Castellana, vista la normativa del P.T.C.P. e verificato che il manufatto è inserito quale "edificio religioso" nell'elenco dei beni di interesse archeologico e storico-architettonico con il codice ER 046 05, si ritiene poter esprimere il parere di conformità del progetto alle previsioni insediative e normative dello strumento provinciale in quanto la tipologia di intervento è aderente a quanto prescritto dalla normativa dello stesso in riferimento alla conservazione del bene (art. 10 comma 6)."

VISTI

- lo Statuto dell'Ente;
- il D.Lgs. 18/08/2000, n. 267 nel testo vigente;
- la L. 229/2016 nel testo vigente;
- il Regolamento in materia di Pianificazione Territoriale di Coordinamento Provinciale approvato dal Consiglio Provinciale con atto n. 43 del 29/06/2015;
- il vigente Piano Territoriale di Coordinamento Provinciale (P.T.C.P.);
- la vigente Rete Ecologica Provinciale;

RITENUTO che non necessita il parere della Commissione Consultiva per la Pianificazione Territoriale (CoPiT), ex art. 12 del Regolamento in materia di Pianificazione Territoriale di Coordinamento Provinciale, approvato dal Consiglio Provinciale con atto n. 43 del 29/06/2015, essendo sufficiente, per le caratteristiche e la complessità della pratica in oggetto, il solo parere del Servizio Urbanistico Provinciale;

DATO ATTO che il procedimento di cui alla presente determinazione non rientra nell'ambito di operatività di cui agli articoli 15, 26 e 27 del d.lgs. n. 33/2013;

ATTESTATA la regolarità amministrativa del presente provvedimento ai sensi dell'art. 147 bis del D.Lgs 267/2000;

DATO ATTO ai sensi dell'art. 6bis della Legge n.241/1990 e dell'art.1, comma 9, lett. E) della Legge n.190/2012, della insussistenza di cause di conflitto di interesse, anche potenziali, nei confronti del titolare dell'ufficio;

PROVINCIA DI TERAMO - DETERMINA DIRIGENZIALE NR. 462 DEL 05-05-2026

PROPOSTA DI DETERMINA NR. 474 DEL 04-05-2026

ATTESTATO, altresì, che il presente atto non comporta impegno di spesa e non presenta riflessi diretti o indiretti sulla situazione economico finanziaria dell'Ente;

RILEVATO che:

- il presente procedimento ed il relativo provvedimento finale, con riferimento all'Area funzionale di appartenenza, sono classificati nell'ambito del Piano Triennale di Prevenzione della Corruzione (PTPC), con il seguente livello di rischio: alto;
- sono state rispettate le misure di prevenzione generali e specifiche previste dal Piano Triennale di Prevenzione della Corruzione dell'Ente e dalle Direttive interne del RPC con riferimento al presente procedimento e al conseguente provvedimento finale;
- è stata verificata, per quanto di conoscenza, nei confronti del responsabile del procedimento, dei soggetti tenuti a rilasciare pareri endo-procedimentali nonché nei confronti del soggetto tenuto ad adottare il provvedimento finale, l'osservanza dei doveri di astensione, in conformità a quanto previsto dagli artt. 6 e 7 del Codice di comportamento dell'Ente adottato con deliberazione della G.P. n.191 del 16/04/2014;

DATO ATTO del rispetto delle prescrizioni contenute nel documento di conformità, come adottato dal Segretario Generale con proprio atto n. 626 del 4/07/2025 e comunicato agli uffici con nota circolare n. prot. 25161 dell'8/07/2025;

VERIFICATO che risulta rispettato il termine di conclusione del procedimento, in relazione a quanto previsto dall'art. 2 della Legge n. 241/90 testo vigente;

per tutto quanto sopra,

D E T E R M I N A

RITENERE la premessa parte integrante e sostanziale del presente atto costituendone motivazione ai sensi dell'art. 3 della L. 07/08/1990 n° 241 e s.m.i.;

ESPRIMERE, in conformità di quanto espressamente indicato nella Relazione Tecnica d'Ufficio del Servizio Urbanistico Provinciale, prot. n. 19975 del 30/04/2026, parere di CONFORMITÀ tra le previsioni insediative e normative del P.T.C.P. vigente e della R.E.P. e quelle del progetto per interventi di miglioramento sismico della chiesa di San Giorgio in località Fornisco del comune di Valle Castellana in quanto, alla luce della tipologia di interventi da realizzare, vista la normativa del P.T.C.P. e verificato che il manufatto è inserito quale "edificio religioso" nell'elenco dei beni di interesse archeologico e storico-architettonico con il codice ER 046 05, si ritiene l'intervento aderente a quanto prescritto dalla normativa dello stesso in riferimento alla conservazione del bene (art. 10 comma 6).

DARE ATTO che il presente parere è reso relativamente alla materia urbanistica di competenza della Provincia di Teramo, dettata dall'art. 5 comma 3 della L.R. 58/2023, vale a dire la conformità dello strumento urbanistico comunale o di sua variante alle previsioni insediative e normative del vigente P.T.C.P. e della Rete Ecologica Provinciale. Vengono, pertanto, fatti salvi altri eventuali pareri, nulla osta, intese, concerti o altri atti di assenso, comunque denominati, espressi da altri Enti.

Il funzionario P.O.
Arch. Giuliano Di Flavio

PROVINCIA DI TERAMO - DETERMINA DIRIGENZIALE NR. 462 DEL 05-05-2026

PROPOSTA DI DETERMINA NR. 474 DEL 04-05-2026

ACCERTATA la regolarità amministrativa e contabile nella fase preventiva della formazione dell'atto da parte del Responsabile del Settore e del Responsabile Unico del Progetto,

Il Responsabile Unico del Progetto

Giuliano Di Flavio

VISTA l'istruttoria sopra operata e il parere conseguentemente espresso ai sensi dell'art. 147-bis, comma 1, del D.Lgs N. 267/2000

Il Dirigente

Adotta la presente determinazione

Il Dirigente

Francesco Ranieri
(firmato digitalmente)

A mezzo PEC

Il presente documento, in quanto inviato con mezzo idoneo ad accertare la fonte di provenienza, soddisfa il requisito della forma scritta e alla sua trasmissione non seguirà quella del documento cartaceo

A Conferenza Permanente Sisma 2016

conferenzapermanente.sisma2016@pec.governo.it

Arch. Sara Spadoni

s.spadoni@governo.it

**Ministero dell'Ambiente e della Sicurezza Energetica-
MASE**

Dipartimento sviluppo sostenibile (DiSS)

Direttore Ing. Laura D'Aprile

segreteria.ministro@pec.mase.gov.it

diss@pec.mase.gov.it

Ministero delle Infrastrutture e dei Trasporti - MIT

**Provveditore Interregionale OO.PP. Lazio-Abruzzo-
Sardegna**

Dott. Vittorio Rapisarda Federico

segreteria.oopprm@mit.gov.it

oopp.lazio-uff5@pec.mit.gov.it

Ing. Gennaro Di Maio

gennaro.dimaio@mit.gov.it

Ministero della Cultura - MIC

**Ufficio del Soprintendente Speciale per le aree colpite dal
Sisma 2016**

Dott.ssa Claudia Cenci

uss-sisma2016@pec.cultura.gov.it

claudia.cenci@cultura.gov.it

**Soprintendenza archeologia, belle arti e paesaggio per le
province di L'Aquila e Teramo**

Dott. Massimo Sericola

sabap-aq-te@pec.cultura.gov.it

Regione Abruzzo

Dott. Vincenzo Rivera

usr2016@pec.regione.abruzzo.it

Comune di Valle Castellana
Sindaco
Camillo D'Angelo

postacert@pec.comune.vallecastellana.te.it

Ente Parco Nazionale del Gran Sasso e Monti della Laga
Presidente
Tommaso Navarra

gransassolagapark@pec.it

**Commissario Straordinario del Governo per la
riparazione, la ricostruzione, l'assistenza alla
popolazione e la ripresa economica dei territori delle
regioni Abruzzo, Lazio, Marche e Umbria interessati
dagli eventi sismici verificatisi a far data dal 24 agosto
2016- Presidenza del Consiglio dei Ministri.**

Servizio tecnico per gli interventi di ricostruzione

Dirigente

Ing. Andrea Crocioni

a.crocioni@governo.it

**Ufficio Speciale Ricostruzione post sisma 2016 Regione
Abruzzo - USR Abruzzo**

Direttore

Dott. Vincenzo Rivera

usr2016@pec.regione.abruzzo.it

Diocesi di ASCOLI PICENO

RTP

Arch. Christian Rubino

diocesiapsisma@pec.it

**OGGETTO: COMUNE DI VALLE CASTELLANA. PROGETTO PER INTERVENTI DI
MIGLIORAMENTO SISMICO DELLA CHIESA DI SAN GIORGIO IN
LOCALITÀ FORNISCO.
DIOCESI DI ASCOLI PICENO.**

Comunicazione di avvio del procedimento ex artt. 7 e 8 Legge 241/90 e s.m.i.

ID Pratica 640

In relazione alla pratica inviata dalla Presidenza del Consiglio dei Ministri con prot. 0016226 del 16/04/2026 inerente l'oggetto, acquisita al protocollo provinciale al n. 17535 in pari data, ai sensi dell'art. 8, comma 2, della Legge 241/90 e s.m.i., si comunica l'avvio del procedimento per questo Ente a far data dal **17/04/2026** e la nomina del Responsabile del procedimento nella persona dell'**Arch. Giuliano Di Flavio**, Funzionario del Settore Pianificazione del Territorio Urbanistica di questa Provincia, al quale la S.V. potrà rivolgersi presso gli uffici provinciali siti in via Mario Capuani, n. 1, Teramo, telefonando al numero **0861/331233** oppure ai seguenti indirizzi:

MAIL: ptp@provincia.teramo.it - PEC: protocollo@pec.provincia.teramo.it

Il termine entro il quale questo Ente dovrà concludere il procedimento, mediante adozione di esplicito provvedimento dirigenziale, è il **05/05/2026**, come comunicato dalla Presidenza del Consiglio dei Ministri nella nota sopra citata.

Cordiali saluti.

Il Dirigente
Ing. Francesco Ranieri

Copia analogica a stampa tratta da documento informatico sottoscritto con firma digitale



Presidenza del Consiglio dei Ministri

Il Commissario Straordinario del Governo per la riparazione, la ricostruzione, l'assistenza alla popolazione e la ripresa economica dei territori delle regioni Abruzzo, Lazio, Marche e Umbria interessati dagli eventi sismici verificatisi a far data dal 24 agosto 2016
Servizio tecnico per gli interventi di ricostruzione

D.L. 17 ottobre 2016, n. 189, "Interventi urgenti in favore delle popolazioni colpite dagli eventi sismici del 2016"

Ordinanza n. 105/2020 "Semplificazione della ricostruzione degli edifici di culto"

"PROGETTO PER INTERVENTI DI MIGLIORAMENTO SISMICO DELLA CHIESA DI SAN GIORGIO" Località Fornisco

Comune di Valle Castellana (TE)

Soggetto attuatore: Diocesi di Ascoli Piceno

CUP: I97H20003190001 CIG 8843952411

Id. O.C. 105/2020: 024/2020

Relazione al Commissario Straordinario

Finalizzata all'approvazione del progetto esecutivo da parte della Conferenza permanente (art. 4 co. 3 O.C. 105/2020)

I – QUADRO DI SINTESI

A) DATI GENERALI

Soggetto Attuatore:	Diocesi di Ascoli Piceno		
Id Ordinanza 105/2020	024		
Indirizzo immobile:	Frazione Fornisco, Valle Castellana (Te)		
Dati catastali:	foglio: 68	part: A	sub: -
Georeferenziazione	Lat. 42.722877	Long. 13.498113	
Intervento:	<input type="checkbox"/> pubblico <input type="checkbox"/> privato <input checked="" type="checkbox"/> Diocesi/Ente ecclesiastico		
Tipologia dell'intervento:	<input type="checkbox"/> Rafforzamento locale <input checked="" type="checkbox"/> Miglioramento sismico		
Livello di progettazione:	ESECUTIVO		
R.T.P.	Arch. Christian Rubino		
Progettazione e direzione lavori	Arch. Vittorio Galanti, ing. Marco Fontana.		

B) INQUADRAMENTO NORMATIVO

Decreto Legge 17 ottobre 2016, n.189, "Interventi urgenti in favore delle popolazioni colpite dagli eventi sismici del 2016";

O.C. 105/2020 "Semplificazione della ricostruzione degli edifici di culto";

O.C. 132/2022 "Approvazione nuovi interventi relativi agli edifici di culto e integrazione finanziaria dei precedenti programmi".

Sede istituzionale Palazzo Wedekind, Piazza Colonna, 366 - 00187 Roma tel. **06 67799200**

Sede operativa Roma Via del Quirinale, 28 - 00187 Roma tel. **06 67795118**

Sede operativa Rieti Via Giuseppe Pitoni, 2 - 02100 Rieti tel. **0746 1741925**

comm.ricostruionesisma2016@pec.governo.it - commissario.sisma2016@governo.it



Presidenza del Consiglio dei Ministri

Il Commissario Straordinario del Governo per la riparazione, la ricostruzione, l'assistenza alla popolazione e la ripresa economica dei territori delle regioni Abruzzo, Lazio, Marche e Umbria interessati dagli eventi sismici verificatisi a far data dal 24 agosto 2016
Servizio tecnico per gli interventi di ricostruzione

C) PROTOCOLLI

PROT. CGRTS	0011895-A	19/03/2026	TRASMISSIONE DA PARTE DELL'USR ABRUZZO DELLA PROPOSTA APPROVAZIONE CON DETERMINA DIRIGENZIALE N. 40 DEL 10/04/2026 OLTRE ALLA DOCUMENTAZIONE DI PROGETTO
-------------	-----------	------------	--

II – VERIFICA DOCUMENTALE

La Conferenza permanente di cui agli artt. 81, 82, 83 e 84 del *Testo unico della ricostruzione privata* approva i progetti sugli edifici di culto inseriti negli allegati delle Ordinanze nn. 105, 128 e 132 ai sensi dell'art. 4 co. 1 e 2 dell'Ordinanza n. 105/2020 “*Semplificazione della ricostruzione degli edifici di culto*”.

PARERI

L'USR Abruzzo in attuazione all'art. 4 co. 3 della sopra citata ordinanza, ha inviato con nota del 10/04/2025 prot. CGRTS-0015245 la Determina Dirigenziale n. 40 del 10/04/2026 del SERVIZIO GARE E CONTRATTI - Ufficio Tecnico avente ad oggetto: “**OCSR n. 105/2020. Proposta di approvazione del progetto esecutivo e di concessione del contributo per gli interventi di riparazione e ripristino della chiesa San Giorgio, sita nel comune di Valle Castellana (TE), frazione Fornisco - ID 024 di cui Allegato 1 del Decreto Commissariale n.395/2020.**”, allegando la RELAZIONE ISTRUTTORIA TECNICO-AMMINISTRATIVO-CONTABILE e documentazione scaricabili presso la Piattaforma di interscambio USR2016 (sisma2016abruzzo.it) al <http://www.sisma2016abruzzo.it/pdi/index.php?p> e acquisiti con medesimo protocollo.

Nel corso dell'istruttoria dell'USR Abruzzo, come dichiarato nel documento sopra citato, sono stati acquisiti i seguenti pareri/autorizzazioni:

- **SABAP PER LE PROVINCE DI L'AQUILA E TERAMO:** (Prot. MIC-SABAP-AQ-TE 0001744-P del 05/02/2025) *autorizza*, ai sensi dell'art. 21 e 22 del Codice, l'esecuzione delle opere subordinatamente alla piena osservanza di *prescrizioni*, in allegato;
- **UFFICIO SISMICA:** Autorizzazione sismica ai sensi degli art. 7-8 della L.R. 28/2011, ID Pratica 958/2025-MUD, protocolli n. 502597 del 20/12/2025 e n. 25815 del 23/01/2026, in allegato;
- **COMUNE DI VALLE CASTELLANA:**
PRATICA EDILIZIA S.C.I.A. n. 7567 del 11.11.2025 – COD: CH_03;
- **PARCO NAZIONALE DEL GRAN SASSO E DEI MONTI DELLA LAGA:**
(Prot. 2026/0000695 Pos. UT-RAU-EDLZ 3049) “**RILASCIA IL NULLA OSTA ai sensi dell'art.13 della L.394/91 e ss.mm.ii. per quanto in oggetto, a condizione**”, in allegato;

COPERTURA ECONOMICA

Dalla proposta di approvazione trasmessa dall'USR Abruzzo si rileva che il totale dell'intervento risulta essere pari ad € **550.000,00** (euro cinquecentocinquantamila/00) di cui € 399.369,08 per lavori, € 150.630,92 per somme a disposizione a valere sulla programmazione di cui all'Ordinanza 105/2020.

Dall'istruttoria dell'USR Abruzzo si rileva che per la redazione del computo metrico è stato utilizzato il Prezziario Unico del Cratere Centro Italia PUC 2022 ed il prezziario regionale di riferimento di cui all'art. 1 comma 6 dell'Ordinanza n. 126/2022.



Presidenza del Consiglio dei Ministri

Il Commissario Straordinario del Governo per la riparazione, la ricostruzione, l'assistenza alla popolazione e la ripresa economica dei territori delle regioni Abruzzo, Lazio, Marche e Umbria interessati dagli eventi sismici verificatisi a far data dal 24 agosto 2016

Servizio tecnico per gli interventi di ricostruzione

Importo O.C. 105/2020	Importo progetto	Importo ammissibile a seguito di verifica dell'USR Abruzzo Proposta di approvazione CGRTS-0015245 - del 10/04/2026
€ 550.000,00	€ 550.000,00	€ 550.000,00



Presidenza del Consiglio dei Ministri

Il Commissario Straordinario del Governo per la riparazione, la ricostruzione, l'assistenza alla popolazione e la ripresa economica dei territori delle regioni Abruzzo, Lazio, Marche e Umbria interessati dagli eventi sismici verificatisi a far data dal 24 agosto 2016
Servizio tecnico per gli interventi di ricostruzione

QTE (PARERE ISTRUTTORIO TECNICO AMMINISTRATIVO CONTABILE prot. CGRTS-0015245 del 10/04/2026)

QUADRO TECNICO ECONOMICO DI CONFRONTO				PROGETTO prezzario unico cratere del Centro Italia - Edizione 2022		
				PROGETTO	IMPORTO AMMISSIBILE	PROGETTO POST AFFIDAMENTI
A	Somme a base d'appalto					
A.1	A.1.1	Importo lavori a base d'asta		353.427,08 €	353.427,08 €	353.427,08 €
	A.1.2	Oneri sicurezza (non soggetti a ribasso)		45.942,00 €	45.942,00 €	45.942,00 €
	A.1.3	A.DETRARRE				
	Totale parziale (A)			399.369,08 €	399.369,08 €	399.369,08 €
B	Somme a disposizione del beneficiario					
B.1	B.1.1	Indagini geologiche, geotecniche (ditta MGM Servizi Geologici)		4.220,00 €	4.220,00 €	4.220,00 €
	B.1.2	A.DETRARRE Ribasso 20% (affidamento diretto)				-844,00 €
B.2	B.2.1	Spese per la gestione amministrativa (fino a 300.000,00 di importo dei lavori)	2%	6.000,00 €	6.000,00 €	6.000,00 €
	B.2.2	Spese per la gestione amministrativa (da 300.000,00 a 1.000.000,00 di importo dei lavori)	1,5%	1.490,54 €	1.490,54 €	1.490,54 €
	B.2.3	Spese per la gestione amministrativa (oltre 1.000.000,00 di importo dei lavori)	1%	0,00 €	0,00 €	0,00 €
B.3	B.3.1	Spostamento arredi liturgici		2.000,00 €	2.000,00 €	2.000,00 €
	B.3.2	Imprevisti (max 5%) Compresi di IVA		15.023,59 €	15.023,59 €	15.023,59 €
B.4	Spese tecniche generali			92.394,58 €	92.394,58 €	64.676,21 €
	B.4.1	Progettazione ARCH-STR+MP (arch. V.Galanti - ing.M.Fontana)		27.314,79 €	27.314,79 €	27.314,79 €
	B.4.2	A.DETRARRE Ribasso 30% (incarico diretto)				-8.194,44 €
	B.4.3	DL (arch. V.Galanti - ing.M.Fontana)		32.739,67 €	32.739,67 €	32.739,67 €
	B.4.4	A.DETRARRE Ribasso 30% (incarico diretto)				-9.821,90 €
	B.4.5	CSP-CSE (arch. Vittorio Galanti)		19.624,28 €	19.624,28 €	19.624,28 €
	B.4.6	A.DETRARRE Ribasso 30% (incarico diretto)				-5.887,28 €
	B.4.7	Collaudo (arch. Domenico Onori)		4.305,42 €	4.305,42 €	4.305,42 €
	B.4.8	A.DETRARRE Ribasso 30% (incarico diretto)				-1.291,63 €
	B.4.9	Relazione geologica (geologo Andrea Cavucci)		8.410,42 €	8.410,42 €	8.410,42 €
	B.4.10	A.DETRARRE Ribasso 30% (incarico diretto)				-2.523,13 €
B.5	Spese per IVA			65.700,97 €	65.700,97 €	58.064,59 €
	B.5.1	IVA per Lavori in appalto	10%	39.936,91 €	39.936,91 €	39.936,91 €
	B.5.2	CNPAIA Spese progettista (su B.4.1, B.4.2, B.4.3 e B.4.4)	4%	3.187,15 €	3.187,15 €	2.231,00 €
	B.5.3	CNPAIA Spese collaudo (su B.4.5)	4%	172,22 €	172,22 €	120,55 €
	B.5.4	CNPAIA Spese geologo (su B.4.7)	4%	336,42 €	336,42 €	235,49 €
	B.5.5	IVA per spese progettista (su B.4.1, B.4.2, B.4.3, B.4.4 e B.5.2)	22%	18.230,50 €	18.230,50 €	12.761,35 €
	B.5.6	IVA per spese collaudo (su B.4.5 e B.5.3)	22%	985,08 €	985,08 €	689,56 €
	B.5.7	IVA per spese geologo (su B.4.7 e B.5.4)	22%	1.924,30 €	1.924,30 €	1.347,01 €
	B.5.8	IVA per spese indagini (su B.1.1)	22%	928,40 €	928,40 €	742,72 €
	Totale parziale (B)			186.829,68 €	186.829,68 €	150.630,92 €
TOTALE (A+B)				586.198,76 €	586.198,76 €	550.000,00 €

Il Consulente istruttore

Servizio Tecnico per gli interventi di ricostruzione

Area organizzativa tecnica settore ricostruzione delle chiese e Conferenza Permanente

Arch. Luca Quadrelli

Firmato digitalmente da

LUCA QUADRELLI

CN = LUCA QUADRELLI
SerialNumber = TINIT-QDRLCU81S06D653A
C = IT

Sede istituzionale Palazzo Wedekind, Piazza Colonna, 366 - 00187 Roma tel. 06 67799200

Sede operativa Roma Via del Quirinale, 28 - 00187 Roma tel. 06 67795118

Sede operativa Rieti Via Giuseppe Pitoni, 2 - 02100 Rieti tel. 0746 1741925

comm.ricostruzioneisma2016@pec.governo.it - commissario.sisma2016@governo.it



Presidenza del Consiglio dei Ministri

Il Commissario Straordinario del Governo per la riparazione, la ricostruzione, l'assistenza alla popolazione e la ripresa economica dei territori delle regioni Abruzzo, Lazio, Marche e Umbria interessati dagli eventi sismici verificatisi a far data dal 24 agosto 2016
Servizio tecnico per gli interventi di ricostruzione

PARERE CONFERENZA PERMANENTE

In riferimento al
**“PROGETTO PER INTERVENTI DI MIGLIORAMENTO SISMICO DELLA CHIESA DI
SAN GIORGIO” Località Fornisco
Comune di Valle Castellana (TE)**
Soggetto attuatore: Diocesi di Ascoli Piceno
CUP: I97H20003190001 CIG 8843952411
Id. O.C. 105/2020: 024/2020

Visto quanto dichiarato dall'USR Abruzzo nella proposta di approvazione dell'intervento acquisita al protocollo commissariale CGRTS-0015245 del 14/04/2026, alla quale si rimanda per tutto ciò che concerne la verifica della completezza, congruità rispetto all'importo assegnato con Ordinanza n. 105/2020 e ammissibilità al contributo;

Richiamata la Relazione del Servizio Tecnico per gli interventi di ricostruzione della Struttura commissariale;

Ai fini dell'approvazione definitiva del progetto esecutivo e dell'adozione del decreto di concessione del contributo, si rimettono, per quanto di competenza, al Commissario Straordinario nella sua qualità di Presidente della Conferenza permanente ai sensi dell'art. 82 del Testo unico della ricostruzione privata le seguenti valutazioni:

Parere favorevole

fermo restando le prescrizioni impartite dagli altri Enti.

Il Dirigente
Servizio Tecnico per gli interventi di ricostruzione
Ing. Andrea Crocioni



Commissario Straordinario
Ricostruzione Sisma 2016
Presidenza del Consiglio dei Ministri

Firmato da ANDREA CROCIONI il 06-05-2026

Sede istituzionale Palazzo Wedekind, Piazza Colonna, 366 - 00187 Roma tel. 06 67799200

Sede operativa Roma Via del Quirinale, 28 - 00187 Roma tel. 06 67795118

Sede operativa Rieti Via Giuseppe Pitoni, 2 - 02100 Rieti tel. 0746 1741925

comm.ricostruionesisma2016@pec.governo.it - commissario.sisma2016@governo.it



Presidenza del Consiglio dei Ministri

Il Commissario Straordinario del Governo per la riparazione, la ricostruzione, l'assistenza alla popolazione e la ripresa economica dei territori delle regioni Abruzzo, Lazio, Marche e Umbria interessati dagli eventi sismici verificatisi a far data dal 24 agosto 2016
Servizio tecnico per gli interventi di ricostruzione

Allegato 1

O.C. 105/2020 "PROGETTO PER INTERVENTI DI MIGLIORAMENTO SISMICO DELLA CHIESA DI SAN GIORGIO" Località Fornisco

Comune di Valle Castellana (TE)

Soggetto attuatore: Diocesi di Ascoli Piceno

CUP: I97H20003190001 CIG 8843952411

Id. O.C. 105/2020: 024/2020

N°	Titolo dell'elaborato	PROT. STRUTTURA COMMISSARIALE
1	00_Elenco Elaborati.pdf.p7m.p7m.p7m	CGRTS-0015245-A-10/04/2026
2	A1_Relazione tecnico-illustrativa.pdf.p7m.p7m.p7m	CGRTS-0015245-A-10/04/2026
3	A1a_Relazione Indagini_Superfici.pdf.p7m.p7m.p7m	CGRTS-0015245-A-10/04/2026
4	A2_Relazione Storica.pdf.p7m.p7m.p7m	CGRTS-0015245-A-10/04/2026
5	a3_Relazione Strutturale.pdf.p7m.p7m.p7m	CGRTS-0015245-A-10/04/2026
6	A3a_RelazioneMateriali.pdf.p7m.p7m.p7m	CGRTS-0015245-A-10/04/2026
7	A4_Relazione Geologica.pdf.p7m.p7m.p7m	CGRTS-0015245-A-10/04/2026
8	A5_Relazione Geotecnica.pdf.p7m.p7m.p7m	CGRTS-0015245-A-10/04/2026
9	A7_Relazione vulnerabilità sismica fin.pdf.p7m	CGRTS-0015245-A-10/04/2026
10	A9_Relazione gestione materie scavo FORNISCO.pdf.p7m.p7m.p7m	CGRTS-0015245-A-10/04/2026
11	A9_Relazione risoluzione interferenze FORNISCO.pdf.p7m.p7m.p7m	CGRTS-0015245-A-10/04/2026
12	B1_Inquadramento territoriale.pdf.p7m.p7m.p7m	CGRTS-0015245-A-10/04/2026
13	B3_Ril_Architonico_Prospecti Sezioni.pdf.p7m.p7m.p7m	CGRTS-0015245-A-10/04/2026
14	B3_Ril_Piante.pdf.p7m.p7m.p7m	CGRTS-0015245-A-10/04/2026
15	B4_Ril_Geometr_Prospecti Sezioni.pdf.p7m.p7m.p7m	CGRTS-0015245-A-10/04/2026
16	B6_Degrado Interventi.pdf.p7m.p7m.p7m	CGRTS-0015245-A-10/04/2026
17	B7_Documentazione Fotografica Fornisco.pdf.p7m.p7m.p7m	CGRTS-0015245-A-10/04/2026
18	C1_Prog_AbacoSerramenti.pdf.p7m.p7m.p7m	CGRTS-0015245-A-10/04/2026
19	C1_Prog_Piante.pdf.p7m.p7m.p7m	CGRTS-0015245-A-10/04/2026
20	C1_Prog_Prospecti Sezioni.pdf.p7m.p7m.p7m	CGRTS-0015245-A-10/04/2026
21	C10_Manodopera Fornisco.pdf.p7m.p7m.p7m.p7m	CGRTS-0015245-A-10/04/2026
22	C10_Oneri della SICUREZZA Fornisco.pdf.p7m.p7m.p7m	CGRTS-0015245-A-10/04/2026
23	C11_QTE_105_2020.pdf	CGRTS-0015245-A-10/04/2026
24	C12_AnalisiRischi(1).pdf.p7m.p7m.p7m	CGRTS-0015245-A-10/04/2026
25	C12_Elaborato Tecnico della Copertura.pdf.p7m.p7m.p7m	CGRTS-0015245-A-10/04/2026
26	C12_Fascicolo(1).pdf.p7m.p7m.p7m	CGRTS-0015245-A-10/04/2026
27	C12_Planimetria Cantiere(1).pdf.p7m.p7m.p7m	CGRTS-0015245-A-10/04/2026
28	C12_Ponteggi(1).pdf.p7m.p7m.p7m	CGRTS-0015245-A-10/04/2026
29	C12_PSC(1).pdf.p7m.p7m.p7m	CGRTS-0015245-A-10/04/2026
30	C13_Cronoprogramma(1).pdf.p7m.p7m.p7m	CGRTS-0015245-A-10/04/2026

Sede istituzionale Palazzo Wedekind, Piazza Colonna, 366 - 00187 Roma tel. 06 67799200

Sede operativa Roma Via del Quirinale, 28 - 00187 Roma tel. 06 67795118

Sede operativa Rieti Via Giuseppe Pitoni, 2 - 02100 Rieti tel. 0746 1741925

comm.ricostruzionesisma2016@pec.governo.it - commissario.sisma2016@governo.it



Presidenza del Consiglio dei Ministri

Il Commissario Straordinario del Governo per la riparazione, la ricostruzione, l'assistenza alla popolazione e la ripresa economica dei territori delle regioni Abruzzo, Lazio, Marche e Umbria interessati dagli eventi sismici verificatisi a far data dal 24 agosto 2016
Servizio tecnico per gli interventi di ricostruzione

31	C15_CAM Fornisco(1).pdf.p7m.p7m.p7m	CGRTS-0015245-A-10/04/2026
32	C15_CSA Fornisco(1).pdf.p7m.p7m.p7m	CGRTS-0015245-A-10/04/2026
33	C15_Schema_contratto FORNISCO(1).pdf.p7m.p7m.p7m	CGRTS-0015245-A-10/04/2026
34	C16_MAN Fornisco.PDF.p7m.p7m.p7m	CGRTS-0015245-A-10/04/2026
35	C16_MAN Strutt_Fornisco(1).pdf.p7m.p7m.p7m	CGRTS-0015245-A-10/04/2026
36	C17_sgiorgio_fornisco_asseveraznessocausalita+docum.pdf.p7m	CGRTS-0015245-A-10/04/2026
37	C2_Prog_GialliRossi.pdf.p7m.p7m.p7m	CGRTS-0015245-A-10/04/2026
38	C3_Particolari.pdf.p7m.p7m.p7m	CGRTS-0015245-A-10/04/2026
39	C5_Smalt_AcquePiovane(1).pdf.p7m.p7m.p7m	CGRTS-0015245-A-10/04/2026
40	C6_ST01_Fornisco_Interventi murature_prosp.pdf.p7m.p7m.p7m	CGRTS-0015245-A-10/04/2026
41	C6_ST02_Fornisco_Interventi copertura-camp.pdf.p7m.p7m.p7m	CGRTS-0015245-A-10/04/2026
42	C6_ST03_Fornisco_Interventi_particolari.pdf.p7m.p7m.p7m	CGRTS-0015245-A-10/04/2026
43	C7_Impianto Elettrico CME.pdf.p7m.p7m.p7m	CGRTS-0015245-A-10/04/2026
44	C7_Impianto Elettrico DisciplinareDescrittivo.pdf.p7m.p7m.p7m	CGRTS-0015245-A-10/04/2026
45	C7_Impianto Elettrico DisegniInstallazione.pdf.p7m.p7m.p7m	CGRTS-0015245-A-10/04/2026
46	C7_Impianto Elettrico ElencoPrezziUnitari.pdf.p7m.p7m.p7m	CGRTS-0015245-A-10/04/2026
47	C7_Impianto Elettrico RelazioneCalcolo.pdf.p7m.p7m.p7m	CGRTS-0015245-A-10/04/2026
48	C7_Impianto Elettrico RelazioneTecnicaGenerale+schede.pdf.p7m.p7m.p7m	CGRTS-0015245-A-10/04/2026
49	C7_Impianto Elettrico SchemiUnifilari.pdf.p7m.p7m.p7m	CGRTS-0015245-A-10/04/2026
50	C8_CME Fornisco.pdf.p7m.p7m.p7m	CGRTS-0015245-A-10/04/2026
51	C9_Elenco Prezzi Unitari.pdf.p7m.p7m.p7m	CGRTS-0015245-A-10/04/2026
52	D1_domanda di concessione del contributo_signed_signed_signed.pdf	CGRTS-0015245-A-10/04/2026
53	D10_elenco_vincoli_DEF.doc.pdf.p7m.p7m.p7m	CGRTS-0015245-A-10/04/2026
54	D13_dich_art94bis.pdf.p7m.p7m.p7m	CGRTS-0015245-A-10/04/2026
55	D16_Asseverazione progettista.pdf.p7m.p7m.p7m	CGRTS-0015245-A-10/04/2026
56	D17_dichiarazione NTC2018.pdf.p7m.p7m.p7m	CGRTS-0015245-A-10/04/2026
57	D3_collaudatore chiesa san giorgio fornisco-signed-signed_signed.pdf	CGRTS-0015245-A-10/04/2026
58	D3_san giorgio (valle castellana fornisco)-signed_signed_signed.pdf	CGRTS-0015245-A-10/04/2026
59	D4_dich_iscriz_elenco_spec_DEF.doc.pdf.p7m.p7m.p7m	CGRTS-0015245-A-10/04/2026
60	D5_doc_professionisti.pdf.p7m.p7m.p7m	CGRTS-0015245-A-10/04/2026
61	D6_dich_NONsuperam_soglia_DEF.doc.pdf.p7m.p7m.p7m	CGRTS-0015245-A-10/04/2026
62	D7_CALCULO PRESTAZIONI PROFESSIONALI.pdf.p7m.p7m	CGRTS-0015245-A-10/04/2026
63	D7_preventivo indagini 2023_040_valle castellana fornisco_diocesi ap (1).pdf	CGRTS-0015245-A-10/04/2026
64	D8_ordinanza di inagibilita s. giorgio (valle castellana fornisco).pdf	CGRTS-0015245-A-10/04/2026
65	D9_scheda del danno mic_san giorgio fornisco.pdf	CGRTS-0015245-A-10/04/2026
66	P1_Autorizzazione art 21 22 MIC_11304_SAN GIORGIO.pdf	CGRTS-0015245-A-10/04/2026
67	P2_Autorizzazione Sismica id_958_2025_poli domenico.pdf	CGRTS-0015245-A-10/04/2026
68	P3a_Nullata Osta PARCO_prot 1452 del 26-02-2026 - allegato 695-2026.pdf	CGRTS-0015245-A-10/04/2026
69	P3b_Conclusione procedimento Comune_prot 2096 del 18-03-2026.pdf	CGRTS-0015245-A-10/04/2026
70	1_USR Abruzzo Ord. 105Valle Castellana Chiesa San Giorgio prop. appr. prot. n. 15245	CGRTS-0015245-A-10/04/2026

Sede istituzionale Palazzo Wedekind, Piazza Colonna, 366 - 00187 Roma tel. 06 67799200

Sede operativa Roma Via del Quirinale, 28 - 00187 Roma tel. 06 67795118

Sede operativa Rieti Via Giuseppe Pitoni, 2 - 02100 Rieti tel. 0746 1741925

comm.ricostruzioneisma2016@pec.governo.it - commissario.sisma2016@governo.it



Presidenza del Consiglio dei Ministri

Il Commissario Straordinario del Governo per la riparazione, la ricostruzione, l'assistenza alla popolazione e la ripresa economica dei territori delle regioni Abruzzo, Lazio, Marche e Umbria interessati dagli eventi sismici verificatisi a far data dal 24 agosto 2016
Servizio tecnico per gli interventi di ricostruzione

71	2_Determina n.40-2026_ID024_signed	CGRTS-0015245-A-10/04/2026
72	3_Istruttoria tecnico-amministrativa-contabile_ID024+ALLEGATI	CGRTS-0015245-A-10/04/2026



UFFICIO SPECIALE RICOSTRUZIONE POST SISMA 2016
REGIONE ABRUZZO
 (D.L. 189/2016)



Al Commissario Straordinario per la Ricostruzione

Sen. Avv. Guido Castelli

comm.ricostruionesisma2016@pec.governo.it

p.c. alla **Diocesi di Ascoli Piceno**

e al RTP arch. Christian Rubino

diocesiapsisma@pec.it

Oggetto: OCSR n. 105/2020, DCR n.395/2020 - ID 024 – INTERVENTI DI RIPARAZIONE E RIPRISTINO DELLA CHIESA SAN GIORGIO SITA NEL COMUNE DI VALLE CASTELLANA, FRAZIONE FORNISCO - CUP: I97H20003190001, CIG: 8843952411 - Trasmissione proposta di approvazione ai sensi dell'art.4 comma 3 dell'OCSR n. 105 del 17 settembre 2020

In riferimento all'intervento in oggetto, si trasmette, ai sensi dell'art. 4 comma 3 dell'OCSR n. 105 del 17 settembre 2020 e ss.mm.ii., e ai fini della convocazione della Conferenza permanente di cui all'art. 16 del "Decreto Sisma", la proposta di approvazione del progetto e di rilascio del contributo unitamente ai pareri/autorizzazioni rilasciati dagli Enti competenti.

Con cordialità.

Il Direttore dell'USR Abruzzo

Vincenzo Rivera

firmato digitalmente

DIRETTORE
USR
REGIONE
ABRUZZO
VINCENZO
RIVERA
10.04.2026
13:44:46
GMT+02:00



Allegati:

- **Determinazione n. 40 del 10/04/2026;**
- **Relazione istruttoria tecnico-amministrativo-contabile** (con allegato A Check-list documentazione di progetto e Allegato B Quadro tecnico-economico di progetto e post-affidamenti);
- **Autorizzazione ai sensi degli artt. 21 e 22 del D.Lgs 42/2004 e ss.mm.ii** del Ministero della Cultura SOPRINTENDENZA ARCHEOLOGIA, BELLE ARTI E PAESAGGIO PER LE PROVINCE DI L'AQUILA E TERAMO, Prot. MIC|MIC_SABAP-AQ-TE|05/02/2025|0001744-P;
- **Autorizzazione sismica** (artt. 7 e 8 della L.R. 11 agosto 2011, n. 28 e ai sensi degli artt. 7 e 8 Decreto n. 3/Reg. del 17 agosto 2023 - Nuovo regolamento attuativo della legge regionale 11 agosto 2011, n. 28 "Norme per la riduzione del rischio sismico e modalità di vigilanza e controllo su opere e costruzioni in zone sismiche") - ID PRATICA: 958/2025-MUD PROT. N. 442147 DEL 10/11/2025;
- **S.C.I.A.** depositata al Comune di Valle Castellana, Prot. n. 7567 del 11.11.2025;
- **Nulla Osta**, ai sensi dell'art. 13 L.394/91 e ss.mm.ii, rilasciato all'Ente Parco Nazionale Gran Sasso e Monti della Laga, in merito alla valutazione di Incidenza Ambientale - Prot. 2026/695 del 23/01/2026;
- **Comunicazione conclusione del procedimento**, ai sensi dell'art. 2 della legge n. 241 del 7 agosto 1990, rilasciato dal comune di Valle Castellana - Prot. 2096 del 18/03/2026.
- **Domanda richiesta contributo ed elenco documentazione** progettuale completa scaricabile al seguente link: <http://www.sisma2016abruzzo.it/pdi/index.php?p> [Username: user - Password: 12345]

Ufficio Speciale per la Ricostruzione post Sisma 2016 - Abruzzo

Via Cerulli Irelli 15/17, 64100 – Teramo - Tel. 0861/021367

Via Salaria Antica Est, 27, 67100 – L'Aquila - Tel. 0862/3631

usr2016@regione.abruzzo.it -usr2016@pec.regione.abruzzo.it

SERVIZIO GARE E CONTRATTI

Ufficio Tecnico

Determinazione n. 40 del 10/04/2026

Oggetto: OCSR n. 105/2020. Proposta di approvazione del progetto esecutivo e di concessione del contributo per gli interventi di riparazione e ripristino della chiesa San Giorgio, sita nel comune di Valle Castellana (TE), frazione Fornisco - ID 024 di cui Allegato 1 del Decreto Commissariale n.395/2020.

ID Decreto 395/2020	ID 024
Soggetto Attuatore	DIOCESI DI ASCOLI PICENO
Denominazione Chiesa	CHIESA DI SAN GIORGIO
Indirizzo	VALLE CASTELLANA (TE), FRAZIONE FORNISCO
Dati catastali	Foglio 68 part. A
Tipo di intervento	Miglioramento sismico
Livello di progettazione	Definitivo/Esecutivo
CUP	I97H20003190001
CIG	8843952411

VISTI:

- il D.L. n°189/2016 e successive modificazioni ed integrazioni, con il quale sono state adottate le prime disposizioni per *“Interventi urgenti in favore delle popolazioni colpite dagli eventi sismici del 2016”* ed in particolare l’art. 3, co. 1, che prevede ai fini della gestione dell’attività di ricostruzione, l’istituzione da parte delle Regioni Abruzzo, Lazio, Marche ed Umbria, unitamente ai Comuni interessati, di un ufficio comune, denominato *“Ufficio speciale per la ricostruzione post sisma 2016”* e l’art. 14 che disciplina la *“Ricostruzione Pubblica”*;
- la D.G.R. n. 766/2016 con cui è stata approvata, ai sensi dell’art. 3 dell’art. co.1, del D.L. n.189/2016, lo schema di convenzione per l’istituzione dell’Ufficio Speciale per la Ricostruzione post sisma 2016 per la Regione Abruzzo;
- l’O.C.S.R. n. 1/2016 – Schema tipo di convenzione per l’istituzione dell’ufficio denominato *“Ufficio speciale per la ricostruzione post sisma 2016”* di cui all’art. 3 del D.L. 17 ottobre 2016, n. 189;
- il Decreto n. 1/2017/SISMA del Presidente della Regione Abruzzo nella qualità di Vice Commissario del Governo per la Ricostruzione che definisce le prime fasi per la costituzione dell’USR 2016 Abruzzo;
- il Decreto n. 9/2019/SISMA del 09.11.2019 del Presidente della Regione Abruzzo/Vice Commissario concernente la nomina del soggetto delegato per l’esercizio delle funzioni relative alla definizione del procedimento di concessione dei contributi della ricostruzione;
- il Decreto n. 5 del 01/10/2025 con cui il Presidente della Regione, in qualità di Vice-Commissario del Governo per la Ricostruzione post-sisma 2016, ai sensi della L.R. n. 8 del 17.06.2019, art.1 co. 1 quater, ha provveduto a conferire l’incarico di Direttore ad interim dell’Ufficio Speciale Ricostruzione Post Sisma 2016 della Regione Abruzzo al dott. Vincenzo Rivera, Dirigente del Servizio Pianificazione Territoriale e Paesaggio della Giunta Regionale;

DATO ATTO che la scadenza della gestione Straordinaria di cui all’Art.1, comma 4, D.L. 17/10/2016, n. 189, è stata prorogata al 31/12/2026, dall’Art. 1, comma 570, Legge n. 199 del 30/12/2025;



VISTA la nuova articolazione della struttura organizzativa dell'Ufficio Speciale per la Ricostruzione Abruzzo, così come approvata con Decreto direttoriale n. 2460 del 31/10/2025, che prevede l'istituzione del Servizio "Gare e Contratti" con l'assegnazione delle istruttorie degli edifici di culto;

CONSIDERATO che attualmente la posizione dirigenziale del Servizio denominato "Gare e Contratti" risulta essere vacante e pertanto il presente atto viene sottoscritto dal Direttore;

VISTE le Ordinanze del Commissario Straordinario per la ricostruzione nei territori interessati dal sisma:

- n. 105/2020 recante "Semplificazione della ricostruzione degli edifici di culto" ove, in particolare nell'Allegato A viene ridefinito l'elenco degli interventi che le Diocesi devono attuare direttamente e nello specifico:

l'art. 4 "Approvazione dei progetti e domanda di contributo" al comma 3 prevede che *"I progetti riguardanti l'intervento sugli edifici di culto, unitamente alla domanda di concessione del contributo, sono trasmessi all'Ufficio Speciale per la Ricostruzione competente che, all'esito dell'istruttoria, acquisito il parere della Soprintendenza competente e degli altri Enti competenti, e tenendo conto delle eventuali indicazioni e rilievi, trasmettono al Commissario straordinario la proposta di approvazione del progetto e di rilascio del contributo, anche con eventuali osservazioni.."*;

l'art. 9 comma 1 che prevede che le norme dettate dall'ordinanza si applicano a *"tutti gli interventi sugli edifici di culto avviati o da realizzare alla data della sua entrata in vigore. Ove sia già stata affidata la progettazione a professionista incaricato, il progetto è acquisito sulla base dell'atto di conferimento. Per gli interventi sugli edifici di culto per i quali, alla predetta data, sia stato affidato l'incarico di progettazione... il MiBact trasmette, nei modi definiti con provvedimento commissariale d'intesa con il Mibact, il progetto esecutivo..."*

- n. 111/2020 e in particolare l'art.14 comma 4 che modifica il punto 4 dell'allegato C dell'OCSR n. 105/2020 riportando che... *"Il progetto dovrà porsi l'obiettivo del raggiungimento del massimo livello di sicurezza compatibile con i vincoli posti dalle esigenze di tutela architettonica e storico-artistica e, ove possibile, dovrà porsi l'obiettivo del miglioramento sismico della struttura. In tale caso la progettazione dovrà garantire l'eliminazione delle carenze di cui al punto 8.7.4 delle NTC del 2018 e s.m.i.;"*
- n. 144/2023 "Modifiche alle Ordinanze n.105/2020, n.130/2022 e n.137/2023 ...", in particolare l'art. 1

VISTI i Decreti del Commissario Straordinario per la ricostruzione post-sisma:

- n. 395 del 30/12/2020 *"Elenco Unico degli edifici di culto: revisione dell'allegato A dell'Ordinanza n. 105 del 22 agosto 2020 e ricognizione e aggiornamento degli interventi sugli edifici di culto di proprietà privata finanziati con le ordinanze nn. 23/2017, 32/2017, 38/2017 e delle Chiese di proprietà pubblica di cui all'Allegato 1 della n. 109 del 23 dicembre 2020. Modalità di attuazione e di attestazione delle spese amministrative ammissibili a contributo di cui all'art. 6 della ordinanza 105/2020. Proroga dei termini del Protocollo d'intesa sottoscritto ai sensi del comma 9 dell'articolo 14 del decreto-legge n. 189 del 2016, tra il Commissario Straordinario del Governo per la ricostruzione, il MiC e la CEI"* sono stati nominati i soggetti delegati allo svolgimento di tutta l'attività necessaria alla realizzazione degli interventi finanziati con le O.C. nn. 23/2017, 32/2017, 38/2017 e 105/2020 con funzione di soggetto attuatore;
- n. 456 del 13/10/2022 Approvazione documenti denominati *"Indicazioni operative per gli interventi di restauro e ricostruzione degli edifici di interesse culturale da specifiche indicazioni per gli edifici di culto"* e *"La sicurezza degli edifici di interesse culturale"*;

VISTA l'Ordinanza Commissariale n. 126 del 28 aprile 2022 *"Misure in materia di eccezionale aumento dei costi delle materie prime nella ricostruzione ed altre disposizioni e modifiche e integrazioni ad altre ordinanze vigenti"*, in particolare l'art. 1 recante *"Approvazione ed ambito di operatività del Prezzario unico del cratere del Centro Italia – Edizione 2022"* e l'art.4 recante *"Fondi speciali per il finanziamento delle compensazioni e delle integrazioni"*;



VISTA altresì la circolare CGRTS-0026177-P del 26/10/2022 del Commissario straordinario ad oggetto “Ord.126 del 28 aprile 2022: indirizzi e chiarimenti in merito alle modalità di accesso e assegnazione delle risorse ai Fondi di cui all’art.4 per la ricostruzione pubblica e per gli Edifici di culto” con la quale vengono tra l’altro fornite indicazioni sulla modalità di applicazione del comma 5 dell’art.2 dell’Ord.126 relativo alla rideterminazione dei compensi professionali;

VISTA l’Ordinanza Commissariale n. 132 del 30 dicembre 2022 “Approvazione nuovi interventi relativi agli edifici di culto e integrazione finanziaria dei precedenti programmi”;

VISTA l’Ordinanza Commissariale n. 136 del 22 marzo 2023 “Modifiche e integrazioni al Testo Unico della ricostruzione privata nonché alle ordinanze n. 51 del 2018, n. 57 del 4 luglio 2018 e n. 126 del 28 aprile 2022”, in particolare l’art. 12 recante “Modifiche e integrazione all’ordinanza n. 126 del 28 aprile 2022 in tema di eccezionale aumento dei costi delle materie prime” al punto b) all’articolo 4, comma 1, secondo periodo, le parole “e da eventuali somme accantonate per imprevisti nel quadro economico di ogni intervento” sono soppresse;

VISTA l’Ordinanza Commissariale n. 144 del 28 giugno 2023 “Modifiche alle Ordinanze n.105/2020, n.130/2022 e n.137/2023 ...”, in particolare l’art. 1 recante “Modifiche all’art.5 dell’ordinanza n.105/2020”;

VISTA l’Ordinanza Commissariale n. 204 del 12 settembre 2024 “Nuove disposizioni in materia di ricostruzione degli edifici di culto. Modifiche e integrazioni all’Ordinanza n. 105 del 17 settembre 2020”;

CONSIDERATO che:

- la Diocesi di Ascoli Piceno, per mezzo del Responsabile Tecnico della Procedura (RTP), ha trasmesso all’USR Abruzzo con nota PEC Prot.RA 0302832 del 23.07.2024 e successive integrazioni, il progetto esecutivo in formato digitale relativo alla Chiesa di San Giorgio nella frazione Fornisco nel comune di Valle Castellana (TE), per un importo complessivo pari ad € 586.198,76 costituito dagli elaborati specificatamente elencati nel documento istruttorio allegato al presente atto, evidenziando la necessità di maggiori oneri per € 36.198,76;

Importo di programmazione modificato con Ord. 132/2022 - Allegato 1	Importo richiesto (di progetto)	Importo ammissibile (dopo istruttoria)
550.000,00 €	586.198,76 €	586.198,76 €

- in analogia a quanto previsto dal Commissario straordinario in caso di necessità di maggiori oneri per interventi di ricostruzione pubblica, l’ufficio ha provveduto in via prioritaria a verificare la presenza di economie di gara nel frattempo conseguite;
- con la trasmissione del progetto l’RTP ha proceduto ad inviare anche il QTE rimodulato dopo l’affidamento dei servizi tecnici. A tal fine è stato verificato dalla documentazione agli atti di questo Ufficio Speciale che i compensi ai professionisti, incaricati mediante affidamento diretto, soddisfano l’art.2 comma 3 della OCSR 105/2020. Conseguentemente all’applicazione dei ribassi sui servizi l’importo dell’intervento è stato rideterminato in € **550.000,00**, corrispondente all’importo programmato;

Importo di programmazione modificato con Ord. 132/2022 - Allegato 1	Importo ammissibile (dopo appl. ribassi sui servizi tecnici)	Minor costo rispetto all’importo programmato
550.000,00 €	550.000,00 €	- 0,00 €



CONSIDERATO altresì che la Diocesi di Ascoli Piceno ha acquisito e trasmesso i necessari pareri ed autorizzazioni, quali:

- **Autorizzazione ai sensi degli artt. 21 e 22 del D.Lgs 42/2004 e ss.mm.ii** del Ministero della Cultura SOPRINTENDENZA ARCHEOLOGIA, BELLE ARTI E PAESAGGIO PER LE PROVINCE DI L'AQUILA E TERAMO - Prot. MIC|MIC_SABAP-AQ-TE|05/02/2025|0001744-P;
- **Autorizzazione sismica** ai sensi degli artt. 7 e 8 della L.R. 11 agosto 2011, n. 28 e ai sensi degli artt. 7 e 8 Decreto n. 3/Reg. del 17 agosto 2023 - Nuovo regolamento attuativo della legge regionale 11 agosto 2011, n. 28 "Norme per la riduzione del rischio sismico e modalità di vigilanza e controllo su opere e costruzioni in zone sismiche" - ID PRATICA: 958/2025-MUD PROT. N. 442147 del 10/11/2025;
- **S.C.I.A.** depositata al Comune di Valle Castellana - Prot. n. 7567 del 11.11.2025;
- **Nulla Osta**, ai sensi dell'art. 13 L.394/91 e ss.mm.ii, rilasciato all'Ente Parco Nazionale Gran Sasso e Monti della Laga, in merito alla valutazione di Incidenza Ambientale - Prot. 2026/695 del 23/01/2026;
- **Comunicazione conclusione del procedimento**, ai sensi dell'art. 2 della legge n. 241 del 7 agosto 1990, rilasciato dal comune di Valle Castellana - Prot. 2096 del 18/03/2026.

CONSEGUENTEMENTE il quadro riepilogativo risultante dalla verifica delle ammissibilità a contributo del progetto esecutivo, a seguito dell'applicazione del nuovo Prezziario unico e dopo gli affidamenti dei servizi tecnici, è rideterminato in **€ 550.000,00 di cui € 353.427,08 per lavori, € 45.942,00 oneri per la sicurezza non soggetti a ribasso e € 150.630,92 di somme a disposizione del beneficiario;**

RILEVATO che il progetto esecutivo dell'intervento in questione è depositato agli atti presso l'USR Abruzzo, Servizio Gare e Contratti;

PRESO ATTO che alla copertura finanziaria del presente atto si fa fronte con le risorse stanziare dal Commissario Straordinario con Decreto n. 395/2020 per € 550.000,00 e che la liquidazione del predetto finanziamento ammesso a contributo è rinviata a successivi provvedimenti;

VISTA la relazione istruttoria tecnico-amministrativa di approvazione del progetto definitivo/esecutivo, parte integrale e sostanziale del presente atto, con il quale i tecnici istruttori dell'Ufficio Tecnico del Servizio Gare e Contratti esprimono parere favorevole sulla congruità tecnico/economica del progetto definitivo-esecutivo;

RITENUTO necessario provvedere al rilascio della proposta di approvazione del progetto e concessione del contributo in vista della convocazione da parte del Commissario straordinario della conferenza permanente per l'approvazione del progetto ai sensi dell'art. 4 comma 3 dell'OCSR n. 105/2020;

DETERMINA

La premessa forma parte integrante e sostanziale del presente provvedimento e ne costituisce motivazione ai sensi di legge:

1. **di esprimere**, sulla base della puntuale istruttoria tecnico-amministrativa dell'Ufficio Tecnico che allegata alla presente ne costituisce parte integrante e sostanziale, ai sensi dell'OCSR n.105/2020, il proprio parere favorevole di congruità tecnico-economica del progetto esecutivo denominato "INTERVENTI DI RIPARAZIONE E RIPRISTINO DELLA CHIESA DI SAN GIORGIO SITA NEL COMUNE DI VALLE CASTELLANA, FRAZIONE FORNISCO", CUP: I97H20003190001, CIG: 8843952411, per un



- importo complessivo pari € 550.000,00 di cui € 353.427,08 per lavori, € 45.942,00 oneri per la sicurezza non soggetti a ribasso e € 150.630,92 di somme a disposizione del beneficiario;
2. **di dare atto** che l'importo del contributo ammissibile, pari a € 550.000,00 (euro cinquecentocinquantamila/00), può trovare copertura finanziaria nelle risorse di cui all'art.4 comma 3 del D.L. 189/2016, con imputazione sulle risorse del Decreto commissariale n. 395/2020;
 3. **di trasmettere** il presente atto alla struttura del Commissario Straordinario, per i successivi provvedimenti, ai sensi e per gli effetti dell'art.4 comma 3 e dell'art. 5 comma 1 della OCSR n. 105 del 17/09/2020;
 4. **di disporre** la pubblicazione del presente provvedimento all'albo pretorio del portale istituzionale dell'USR Sisma 2016 Regione Abruzzo, ai sensi del D.lgs. n°33/2013.

Il Direttore dell'USR-Abruzzo

dott. Vincenzo Rivera
firmato digitalmente



DIRETTORE
USR
REGIONE
ABRUZZO
VINCENZO
RIVERA
10.04.2026
13:44:46
GMT+02:00



ORDINANZA COMMISSARIALE N.105 DEL 17 SETTEMBRE 2020

“Semplificazione della ricostruzione degli edifici di culto”

DECRETO COMMISSARIALE N.395 DEL 30 DICEMBRE 2020

“Elenco Unico degli edifici di culto: revisione dell'allegato A dell'ordinanza n. 105”

RELAZIONE ISTRUTTORIA TECNICO-AMMINISTRATIVO-CONTABILE

(Istruttoria del progetto esecutivo)

Inquadramento dell'intervento

ID Decreto 395/2020	ID 024
Soggetto Attuatore	DIOCESI DI ASCOLI PICENO
Denominazione Chiesa	CHIESA DI SAN GIORGIO
Indirizzo	VALLE CASTELLANA (TE), FRAZIONE FORNISCO
Dati catastali	Foglio 68 part. A
Tipo di intervento	Miglioramento sismico
Livello di progettazione	Definitivo/Esecutivo
CUP	I97H20003190001
CIG	8843952411

Soggetti coinvolti

Committente	Diocesi di Ascoli Piceno, con sede in Ascoli Piceno, Piazza Arrigo n. 10/c, C.F./P.IVA: 92004850449, rappresentata dal sac. Domenico Poli in qualità di “Vicario Episcopale”
Ufficio Ricostruzione Post-Sisma	dott. Matteo Farina, Ascoli Piceno, Rua della Canonica n.9, tel. 0736-259947 PEC: diocesiapsisma@pec.it mail: ufficioricostruzione@ap.chiesacattolica.it
Responsabile Tecnico della Procedura (RTP)	arch. Christian Rubino, C.F. RBNCRS71C03A023T, P.IVA 03884590658, PEC: christian.rubino@architettisalernopec.it mail: ch.rubino@virgilio.it
Progettazione architettonica, Direzione Lavori architettonica e contabilità, CSP e CSE	arch. Vittorio Galanti. C.F. GLNVTR76B14A462V, iscritto all'Ordine degli Architetti di Ancona n. di albo 1147, che opera quale associato dello Studio denominato “Galanti e Carlocchia Architetti”, P.IVA 02356950424, con sede in Castelfidardo (AN)
Progettazione strutturale e Direzione Lavori strutturale	ing. Marco Fontana, C.F. FNTMRC72R01F257R, iscritto all'Ordine degli Ingegneri di Modena n. di albo 1860, che opera quale associato dello Studio denominato “Francesca Barone e Marco Fontana Ingegneria Associati”, P.IVA 02425011208, con sede in Valsamoggia, località Monteveglio (BO), Via Puglie N. 13/1



UFFICIO SPECIALE RICOSTRUZIONE POST SISMA 2016
REGIONE ABRUZZO
(D.L. 189/2016)



Relazione geologica	geol. Andrea Cavucci, C.F. CVCNDR73S06A462F, P.IVA 01736300441, iscritto all'Ordine dei Geologi della Regione Marche n. di albo 705
Collaudatore	Arch. Domenico Onori, C.F. NRODNC59R29L103O, P.IVA 00854350675, iscritto all'Ordine degli Architetti di Teramo n. di albo 312,

Costo e copertura finanziaria

Finanziamento dell'intervento da Ord. n.105/2020	€ 250.000,00	art. 4 del D.L 189/16
Importo di programmazione modificato con Ord. 132/2022 - Allegato 1	€ 550.000,00	
Altri finanziamenti	Nessuno	
Costo dell'intervento da progetto	€ 586.198,76	
Importo ammissibile	€ 586.198,76	
Importo ammissibile al netto dei ribassi sui servizi tecnici	€ 550.000,00	

Riferimenti normativi

D.L. 76 del 16/07/2020 convertito in Legge n. 120/2020	art. 11 comma 3	
D.L. n. 189/2016	art. 4 art.14 art. 15 bis	comma 3 - 4 comma 1-9 comma 2 - 3 - 3 bis
OCSR n. 63 del 06.09.2018	art. 3 - 4 - 5	
OCSR n. 84 del 10.07.2019	art. 12 - 13 -14	
OCSR n. 105 del 17.09.2020		
OCSR n. 111 del 23.12.2020	art. 14	comma 4
Decreto CSR n. 395 del 30.12.2020		
OCSR n. 126 del 24.05.2022	art. 1 - 4	
Decreto CSR n. 456 del 13.10.2022		
OCSR n. 132 del 30.12.2022		
OCSR n. 136 del 22.03.2023	art. 12	
OCSR n. 144 del 28.06.2023	art. 1	
OCSR n. 204 del 12.09.2024		

Atti vari

Ordinanza sindacale di inagibilità	n. 11 del 27/08/2016	Comune di Valle Castellana (TE)
"SCHEDE PER IL RILIEVO DEL DANNO AI BENI CULTURALI-CHIESE" Modello A-DC"	n. 01 del 17/02/2017	Esito: INAGIBILE

Documentazione/Carteggio

ID	Intervento	Comune	Mittente	Prot. USR Abruzzo	Oggetto
024	CHIESA DI SAN GIORGIO	VALLE CASTELLANA (TE), FRAZIONE FORNISCO	Diocesi Ascoli Piceno	prot.RA 0036581 del 31.01.2023	Conferimento incarico Responsabile Tecnico della Procedura (R.T.P) ai sensi dell'Ord. 105/2020 all'arch. Christian Rubino. Richiesta di liquidazione anticipazione, comunicazione IBAN conto dedicato ai sensi Ord.105/2020 e CUP
			Struttura commiss ariale	prot.RA 0122309 del 21.03.2023	Decreto Commissariale trasferimento del 20% del contributo all'USR della Regione Abruzzo - n. n. 186 del 13/03/2023

Ufficio Speciale per la Ricostruzione post Sisma 2016 - Abruzzo

Via Cerulli Irelli 15/17, 64100 – Teramo - Tel. 0861/021367

Via Salaria Antica Est, 27, 67100 – L'Aquila - Tel. 0862/3631

usr2016@regione.abruzzo.it -usr2016@pec.regione.abruzzo.it

	USR Abruzzo		Decreto USR di liquidazione cel 20% dell'importo programmato - n. 562 del 29/03/2023
	Diocesi Ascoli Piceno	prot.RA 0302832 del 23.07.2024	Trasmissione progetto definito/esecutivo
	USR 2016 Abruzzo	prot.RA 0342727 del 12.08.2024	Richiesta integrazioni
	SABAP AQ-TE	prot.RA 0047425 del 06.02.2025	Trasmissione autorizzazione a condizione ai sensi degli artt. 21-22 del D.Lgs 42/2004 e ss.mm.ii
	Diocesi Ascoli Piceno	prot.RA 0138827 del 07.04.2026	Trasmissione autorizzazioni (Nulla Osta Ente Parco, SCIA, autorizzazione sismica)

Requisiti per l'ammissibilità a finanziamento - Programmazione dell'intervento

L'intervento è relativo ai lavori di riparazione della Chiesa di San Giorgio nella frazione Fornisco nel comune di Valle Castellana (TE), è stato inserito nell'Allegato A dell'Ordinanza Commissariale n. 105 del 17/09/2020 recante "Semplificazione della ricostruzione degli edifici di culto". Con Decreto del Commissario Straordinario n.395 del 30/12/2020 "Elenco Unico degli edifici di culto: revisione dell'allegato A dell'Ordinanza n. 105 del 22 agosto 2020 e ricognizione e aggiornamento degli interventi sugli edifici di culto di proprietà privata finanziati con le ordinanze nn. 23/2017, 32/2017, 38/2017 e delle Chiese di proprietà pubblica di cui all'Allegato 1 della n. 109 del 23 dicembre 2020. Modalità di attuazione e di attestazione delle spese amministrative ammissibili a contributo di cui all'art. 6 della ordinanza 105/2020. Proroga dei termini del Protocollo d'intesa sottoscritto ai sensi del comma 9 dell'articolo 14 del decreto-legge n. 189 del 2016, tra il Commissario Straordinario del Governo per la ricostruzione, il Ministero dei beni e delle attività culturali e per il turismo e la Conferenza Episcopale Italiana" è stato aggiornato l'elenco degli interventi finanziati. Nell'Allegato 1 del Decreto del Commissario Straordinario n.395 del 30/12/2020 l'intervento è identificato con **ID 024** Chiesa di San Giorgio nella frazione Fornisco nel comune di Valle Castellana (TE), importo attribuito 250.000,00 €, Soggetto Attuatore Diocesi di Ascoli Piceno. Successivamente, nell'Allegato 1 dell'Ordinanza n.132 del 30/12/2022 è stato riprogrammato importo attribuito per l'intervento identificato con ID 024 con una somma pari a 550.000,00 €.

Motivazione dell'atto

Con nota PEC del Responsabile Tecnico della Procedura (RTP) del 22.07.2024, acquisita al Prot. RA 0302832 del 23.07.2024, la Diocesi di Ascoli Piceno ha trasmesso la documentazione inerente il progetto denominato "INTERVENTI DI RIPARAZIONE E RIPRISTINO DELLA CHIESA DI SAN GIORGIO SITA NEL COMUNE DI VALLE CASTELLANA, FRAZIONE FORNISCO", CUP: I97H20003190001, CIG: 8843952411, per l'ottenimento, ai sensi all'art. 4, comma 3, dell'OCSR n. 105/2020, del parere di congruità e proposta di approvazione del progetto ed il rilascio del contributo, propedeutico alla convocazione della Conferenza permanente, ai sensi dell'art. 16 del DL 189/2016.

A seguito della trasmissione dei pareri obbligatori e delle integrazioni così come riportate sinteticamente nel prospetto di cui sopra, l'ufficio ha proceduto all'istruttoria dello stesso.

DISAMINA TECNICA DEL PROGETTO

Dopo aver verificato la presenza di tutti gli elaborati necessari, elencati nella check list allegata (Allegato A) formulando le necessarie richieste di integrazioni, si è proceduto ad esaminare il progetto.

Descrizione dell'edificio - Inquadramento, caratteristiche architettoniche funzionali e strutturali

La chiesa, situata all'interno del tessuto storico della frazione di Fornisco, è intitolata a San Giorgio, è ad aula unica con tetto a due falde e un presbiterio su gradini, con campaniletto sommitale sulla facciata. L'edificio è stato pesantemente rimaneggiato nel tempo da interventi incongrui, tipo all'interno con la messa in opera di una struttura intelaiata in conglomerato cementizio armato a vista costituito da pilastri e travi di bordo (probabilmente negli anni '50 del Novecento), che sostengono una copertura in legno di recente fattura con elementi lignei di modesta sezione strutturale. Il pacchetto di copertura è stato modificato anche a seguito dei crolli dovuti al sisma e presenta ora sia porzioni con pannellature lignee (pannello OSB) che tavelloni di laterizio tinteggiati. La copertura in legno ha capriate lignee con sezioni molto ridotte strutturalmente e travi appoggiate sulle murature e sul telaio in cemento armato, travetti in legno e tavelle di laterizio integrate con pannellature OSB perché rotte o crollate e soprastanti tegole in laterizio.

La struttura in cemento armato ha alterato fortemente le proporzioni e le spazialità interne, unitamente ad una controparete, che corre sul lato corto della zona absidale e risvolta su quelli lunghi con probabile funzione di antiumidità. Il pavimento attuale è in materiale ceramico di pessima qualità, mentre sulle pareti è steso un intonaco cementizio a grana grossa, nelle due nicchie laterali rimangono alcune tracce di tinteggiature.

Il prospetto esterno è prevalentemente intonacato, con zone in cui l'intonaco è caduto ed emerge la pietra che costituisce le murature portanti, con probabili zone "a sacco".

Sulla targa in travertino della facciata (interpretazione più veritiera) si legge la scritta "*hoc templum renovatum fuit anno domini MCMLII*" ossia nel 1952, anno nel quale si presuppone siano stati appunto eseguiti gli interventi di realizzazione del telaio in c.a. (fondazioni, travi e pilastri) ora in essere costituito da pilastri e travi interne alla chiesa, che hanno pesantemente alterato gli spazi interni.

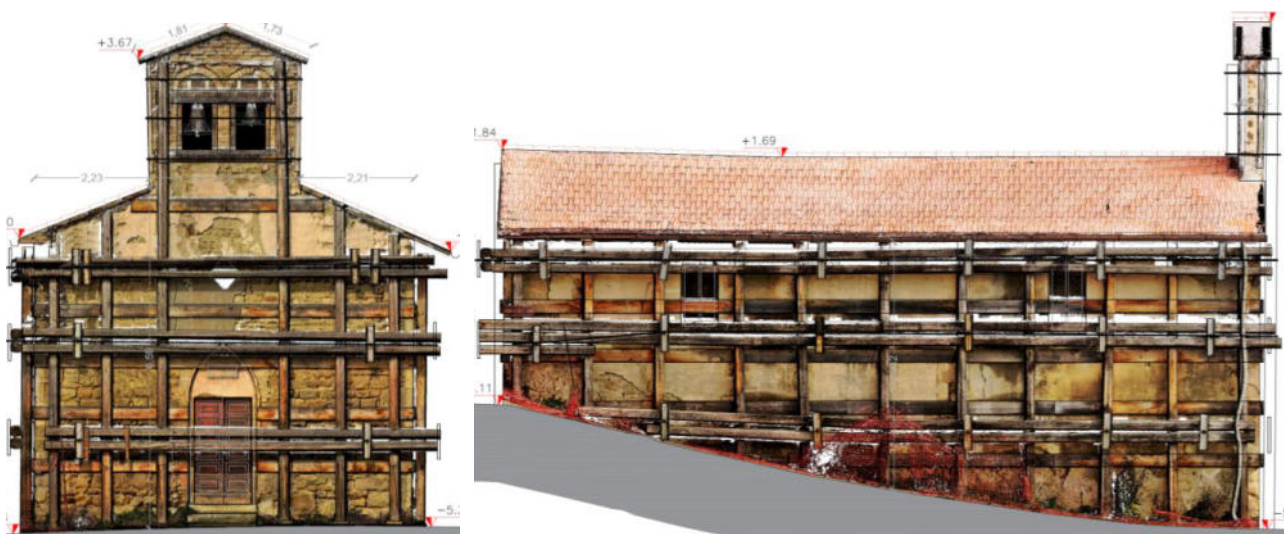

Nesso di causalità

I professionisti, arch. Vittorio Galanti e ing. Marco Fontana, in qualità di tecnici incaricati per la redazione della progettazione esecutiva della Chiesa di San Giorgio nella frazione Fornisco nel comune di Valle Castellana (TE) ha trasmesso apposita perizia asseverata, attestando il nesso di causalità tra i danni subiti e descritti e gli eventi sismici iniziati con la sequenza sismica del 24.08.2016 e successive repliche.

Descrizione dei danni

Gli eventi sismici del 2016-2017 hanno reso inagibile la chiesa, come da apposita scheda per il rilievo del danno ai beni culturali-chiese, Modello A-DC, n.1 del 17/02/2017.

A seguito degli eventi sismici del 2016, la Chiesa ha riportato danni quali lesioni diffuse nelle murature, spanciamenti delle murature portanti soprattutto nelle parti sommitali ed un generale degrado materico sia a livello di materiali costitutivi che di stato di conservazione degli stessi, anche a livello della copertura con porzioni di solai incongrue con tavelloni e solettoni di cemento. La chiesa è attualmente completamente puntellata all'esterno con elementi in legno e tiranti metallici.



Descrizione dell'intervento

Le opere consistono nella riparazione locale del danno, e in particolare:

- INTERVENTO "A1". Murature portanti in pietra naturale lesionate. Interventi puntuali di scuci/cuci nelle murature maggiormente degradate e lesionate;
- INTERVENTO "A2". Murature portanti in laterizio. Consolidamento e rinforzo di maschi murari mediante iniezioni di malta iperfluida certificata EN 988 a base di calce idraulica naturale NHL 3,5;
- INTERVENTO "B1". Rinforzo e consolidamento delle pareti portanti, prevalentemente nelle zone d'angolo, con materiali compositi leggeri mediante placcaggio con rete diffusa in fibra naturale di basalto e acciaio inox e geomalta certificata EN 998 a base di pura calce idraulica naturale NHL 3,5, da



- utilizzarsi sia per gli esterni che per gli interni con relativi collegamenti (diatoni) trasversali unitamente a fasce di piano in materiali composti con funzione di cerchiature;
- INTERVENTO "C". Realizzazione di nuova copertura in legno mediante la messa in opera di copertura con capriate, travi, arcarecci e tavolato ligneo di irrigidimento;
 - INTERVENTO "D". Consolidamento strutturale del campaniletto a vela ubicato sulla facciata principale mediante interventi puntuali a livello delle parti strutturali.

Computo metrico estimativo

Dall'analisi del Computo Metrico Estimativo, allegato nella consegna del progetto esecutivo aggiornato ai sensi dell'art.1 comma 6 dell'OCSR 126/2022 e trasmesso con nota PEC del RTP acquisito al Prot. RA 0302832 del 23.07.2024, è emerso che le quantità e gli importi sono congrui agli interventi previsti e a quanto riportato negli elaborati tecnici progettuali e le lavorazioni progettate risultano soddisfare le specifiche riportate nell'Allegato C dell'Ordinanza Commissariale n.105/2020. Dalla valutazione della stessa si è potuto riscontrare che tutte le voci utilizzate sono state desunte dal Prezziario Unico del Cratere Centro Italia 2016.

Il Computo Metrico Estimativo dei lavori pari a **€ 399.369,08** così suddiviso:

- (cat 000) Costi per la sicurezza = € 45.942,00;
- (cat 001) Opere strutturali di miglioramento sismico = € 241.339,59;
- (cat 002) Opere di finitura connesse con gli interventi di consolidamento = € 65.683,27;
- (cat 003) Opere di finitura connesse con gli interventi di consolidamento - esterno = € 31.702,33;
- (cat 004) Impianti elettrici e speciali = € 14.701,89.

Inoltre, il computo metrico è stato suddiviso anche nelle categorie SOA di lavorazione, nello specifico:

- OG2 = € 338.725,19;
- OS30 = € 14.701,89;
- Costi per la sicurezza = € 45.942,00.

Oneri per la sicurezza

Dal controllo del Computo Metrico Estimativo si evince un importo complessivo di **€ 45.942,00** per gli oneri per la sicurezza (categoria 000 del CME) non soggetti a ribasso d'asta.

Incidenza per la manodopera

Il costo della manodopera di progetto è la somma dei prodotti ottenuti moltiplicando il costo minimo della manodopera associato ad ogni lavorazione, comprese quelle per la sicurezza, per la quantità della lavorazione stessa prevista dal progetto esecutivo e laddove il progetto esecutivo contenga nuovi prezzi il costo della manodopera da impiegare nei calcoli è quello risultante dagli stessi. L'incidenza della manodopera di progetto è il rapporto percentuale tra il costo della manodopera di progetto esecutivo e l'importo complessivo del progetto esecutivo (computo lavori + computo costi della sicurezza). Tale incidenza è di riferimento per il rilascio del DURC di congruità al momento dei SAL dei lavori ed è indicata nella notifica preliminare di cui all'art. 99 del D.Lgs. n. 81/2008. Nell'elaborato tecnico allegato al progetto esecutivo viene eseguito il calcolo del costo della manodopera conformemente alle disposizioni di cui all'Ordinanza n. 58 del 2018, che risulta pari al **30,000 %**.

Cronoprogramma

Nel Cronoprogramma allegato al progetto si indica un tempo di realizzazione degli interventi programmati pari a 12 mesi (**365 gg**): si ritiene coerente e fattibile la tempistica di realizzazione degli interventi esplicitati nel suddetto Cronoprogramma.

Nulla osta/autorizzazioni e pareri

L'edificio di culto oggetto di intervento è interessato dalle tutele dirette ai sensi del Codice dei BB.CC. e il vincolo "ope legis" secondo le disposizioni di cui all'art. 10, co. 1, e all'art. 12, co. 1, del D. Lgs. 42/2004 e s.m.i. Le autorizzazioni necessarie sono state acquisite e nello specifico:

- **Autorizzazione ai sensi degli artt. 21 e 22 del D.Lgs 42/2004 e ss.mm.ii** del Ministero della Cultura SOPRINTENDENZA ARCHEOLOGIA, BELLE ARTI E PAESAGGIO PER LE PROVINCE DI L'AQUILA E TERAMO, Prot. **MIC|MIC_SABAP-AQ-TE|05/02/2025|0001744-P**;
- **Autorizzazione sismica** (artt. 7 e 8 della L.R. 11 agosto 2011, n. 28 e ai sensi degli artt. 7 e 8 Decreto n. 3/Reg. del 17 agosto 2023 - Nuovo regolamento attuativo della legge regionale 11 agosto 2011, n. 28 "Norme per la riduzione del rischio sismico e modalità di vigilanza e controllo su opere e costruzioni in zone sismiche") - **ID PRATICA: 958/2025-MUD PROT. N. 442147 DEL 10/11/2025**;
- **S.C.I.A.** depositata al Comune di Valle Castellana, **Prot. n. 7567 del 11.11.2025**;
- **Nulla Osta**, ai sensi dell'art. 13 L.394/91 e ss.mm.ii, rilasciato all'Ente Parco Nazionale Gran Sasso e Monti della Laga, in merito alla valutazione di Incidenza Ambientale - **Prot. 2026/695 del 23/01/2026**;
- **Comunicazione conclusione del procedimento**, ai sensi dell'art. 2 della legge n. 241 del 7 agosto 1990, rilasciato dal comune di Valle Castellana - **Prot. 2096 del 18/03/2026**.

Le autorizzazioni di cui sopra risultano attuali e valide. È stato altresì verificato che nel progetto si è tenuto conto delle osservazioni e prescrizioni vincolanti degli enti sovraordinati, fatte salve in ogni caso le prescrizioni/raccomandazioni da rispettare in corso d'opera durante l'esecuzione dei lavori.

DISAMINA AMMINISTRATIVO-CONTABILE DEL PROGETTO

Esaminata la documentazione trasmessa dal RTP incaricato e da ultimo integrata con nota PEC Prot. RA 0138827 del 07.04.2026, ed alla luce della congruità tecnica del progetto si è proceduto alla valutazione amministrativo contabile.

Quadro tecnico economico

L'RTP, con nota PEC acquisita al Prot. RA 0302832 del 23.07.2024, ha trasmesso il progetto definitivo/esecutivo con la contabilità dei lavori utilizzando, ai sensi dell'art.1 comma 6 dell'OCSR 126/2022 del 24.05.2022, il "Prezzario unico del cratere del Centro Italia – Edizione 2022" e/o "Prezzario regionale di riferimento". Considerato che il deposito del progetto presso questo USR è avvenuto in data successiva all'uscita della citata OCSR 126/2022, le prestazioni professionali sono state calcolate sull'importo lavori computato con il nuovo prezzario, in coerenza con l'ultima circolare del commissario CGRTS-0026177-P-26/10/2022.

Il quadro economico di progetto prevede un importo complessivo per la realizzazione dell'opera pari a **€ 586.198,76** di cui € 353.427,08 per lavori a base di gara, € 45.942,00 oneri per la sicurezza non soggetti a ribasso e € 186.829,68 di somme a disposizione del beneficiario.

Importo di programmazione modificato con Ord. 132/2022 - Allegato 1	Importo richiesto (di progetto)	Importo ammissibile (dopo istruttoria)
550.000,00 €	586.198,76 €	586.198,76 €

Si rilevano maggiori oneri per € 36.198,76.

In analogia a quanto previsto dal Commissario straordinario in caso di necessità di maggiori oneri per interventi di ricostruzione pubblica, l'ufficio ha provveduto in via prioritaria a sopperire a tale necessità mediante l'utilizzo delle economie di gara nel frattempo conseguite.

A tale fine, si rileva che, contestualmente all'invio del progetto, è stato trasmesso anche il QTE rimodulato a seguito dell'affidamento dei servizi tecnici, ed è stato verificato che i contratti con i professionisti, incaricati mediante affidamento diretto, soddisfano l'art.2 comma 3 della OCSR 105/2020, applicando il ribasso del 30%.

Conseguentemente all'applicazione dei ribassi sui servizi tecnici, l'importo dell'intervento è stato rideterminato in **€ 550.000,00**, corrispondente all'importo programmato.

Il quadro riepilogativo risultante dalla verifica di ammissibilità a contributo del progetto esecutivo risulta pertanto essere il seguente:

Importo di programmazione modificato con Ord. 132/2022 - Allegato 1	Importo ammissibile (dopo applicazione ribassi sui servizi tecnici)	Minor costo rispetto all'importo programmato
550.000,00 €	550.000,00 €	0,00 €



QUADRO TECNICO ECONOMICO DI CONFRONTO				PROGETTO prezzario unico crateri del Centro Italia - Edizione 2022		
				PROGETTO	IMPORTO AMMISSIBILE	PROGETTO POST AFFIDAMENTI
A	Somme a base d'appalto					
A.1	A.1.1	Importo lavori a base d'asta		353.427,08 €	353.427,08 €	353.427,08 €
	A.1.2	Oneri sicurezza (non soggetti a ribasso)		45.942,00 €	45.942,00 €	45.942,00 €
	A.1.3	A DETRARRE				
		Totale parziale (A)		399.369,08 €	399.369,08 €	399.369,08 €
B	Somme a disposizione del beneficiario					
B.1	B.1.1	Indagini geologiche, geotecniche (ditta MGM Servizi Geologici)		4.220,00 €	4.220,00 €	4.220,00 €
	B.1.2	A DETRARRE Ribasso 20% (affidamento diretto)				-844,00 €
B.2	B.2.1	Spese per la gestione amministrativa (fino a 300.000,00 di importo dei lavori)	2%	6.000,00 €	6.000,00 €	6.000,00 €
	B.2.2	Spese per la gestione amministrativa (da 300.000,00 a 1.000.000,00 di importo dei lavori)	1,5%	1.490,54 €	1.490,54 €	1.490,54 €
	B.2.3	Spese per la gestione amministrativa (oltre 1.000.000,00 di importo dei lavori)	1%	0,00 €	0,00 €	0,00 €
B.3	B.3.1	Spostamento arredi liturgici		2.000,00 €	2.000,00 €	2.000,00 €
	B.3.2	Imprevisti (max 5%) Compresi di IVA		15.023,59 €	15.023,59 €	15.023,59 €
B.4	Spese tecniche generali			92.394,58 €	92.394,58 €	64.676,21 €
	B.4.1	Progettazione ARCH-STR-IMP (arch. V.Galanti - ing.M.Fontana)		27.314,79 €	27.314,79 €	27.314,79 €
	B.4.2	A DETRARRE Ribasso 30% (incarico diretto)				-8.194,44 €
	B.4.3	DL (arch. V.Galanti - ing.M.Fontana)		32.739,67 €	32.739,67 €	32.739,67 €
	B.4.4	A DETRARRE Ribasso 30% (incarico diretto)				-9.821,90 €
	B.4.5	CSP-CSE (arch. Vittorio Galanti)		19.624,28 €	19.624,28 €	19.624,28 €
	B.4.6	A DETRARRE Ribasso 30% (incarico diretto)				-5.887,28 €
	B.4.7	Collaudo (arch. Domenico Onori)		4.305,42 €	4.305,42 €	4.305,42 €
	B.4.8	A DETRARRE Ribasso 30% (incarico diretto)				-1.291,63 €
	B.4.9	Relazione geologica (geologo Andrea Cavucci)		8.410,42 €	8.410,42 €	8.410,42 €
	B.4.10	A DETRARRE Ribasso 30% (incarico diretto)				-2.523,13 €
B.5	Spese per IVA			65.700,97 €	65.700,97 €	58.064,59 €
	B.5.1	IVA per Lavori in appalto	10%	39.936,91 €	39.936,91 €	39.936,91 €
	B.5.2	CNPAIA Spese progettista (su B.4.1, B.4.2, B.4.3 e B.4.4)	4%	3.187,15 €	3.187,15 €	2.231,00 €
	B.5.3	CNPAIA Spese collaudo (su B.4.5)	4%	172,22 €	172,22 €	120,55 €
	B.5.4	CNPAIA Spese geologo (su B.4.7)	4%	336,42 €	336,42 €	235,49 €
	B.5.5	IVA per spese progettista (su B.4.1, B.4.2, B.4.3, B.4.4 e B.5.2)	22%	18.230,50 €	18.230,50 €	12.761,35 €
	B.5.6	IVA per spese collaudo (su B.4.5 e B.5.3)	22%	985,08 €	985,08 €	689,56 €
	B.5.7	IVA per spese geologo (su B.4.7 e B.5.4)	22%	1.924,30 €	1.924,30 €	1.347,01 €
	B.5.8	IVA per spese indagini (su B.1.1)	22%	928,40 €	928,40 €	742,72 €
		Totale parziale (B)		186.829,68 €	186.829,68 €	150.630,92 €
TOTALE (A+B)				586.198,76 €	586.198,76 €	550.000,00 €
PASSIVO (rispetto all'importo programmato)				36.198,76 €	36.198,76 €	0,00 €
ECONOMIE (rispetto all'importo programmato)						

CONCLUSIONI

Visto il D.L. n.189/2016, convertito con modificazioni dalla legge n. 229/2016, come integrato dal decreto legge 8/2017, convertito con modificazioni dalla legge n. 45/2017 e ss.mm.ii. recante "Interventi urgenti in favore delle popolazioni colpite dagli eventi sismici del 2016";



UFFICIO SPECIALE RICOSTRUZIONE POST SISMA 2016
REGIONE ABRUZZO
(D.L. 189/2016)



Visto il D.L. n.76 del 16/07/2020 convertito in Legge n. 120 del 11/09/2020 recante “Misure urgenti per la semplificazione e l'innovazione digitale”;

Visto che la scadenza della gestione Straordinaria di cui all'Art.1, comma 4, D.L. 17/10/2016, n. 189, è stata prorogata al 31/12/2026, dall'Art. 1, comma 570, Legge n. 199 del 30/12/2025;

Visto il Decreto n. 5 del 01/10/2025 con cui il Presidente della Regione, in qualità di Vice-Commissario del Governo per la Ricostruzione post-sisma 2016, ai sensi della L.R. n. 8 del 17.06.2019, art.1 co. 1 quater, ha provveduto a conferire l'incarico di Direttore ad interim dell'Ufficio Speciale Ricostruzione Post Sisma 2016 della Regione Abruzzo al dott. Vincenzo Rivera, Dirigente del Servizio Pianificazione Territoriale e Paesaggio della Giunta Regionale;

Visto il decreto direttoriale n.33 del 15-01-2026, parziale modifica al Decreto n. 2460 del 31 ottobre 2025 “Riformulazione assetto organizzativo. Provvedimenti”;

Considerato il decreto direttoriale n. 2526 del 10/11/2025 in cui la Responsabilità dell'“Ufficio Tecnico” del Servizio Gare e Contratti viene affidata “ad interim” al Responsabile dell'Ufficio Tecnico e Vigilanza 2, Ing. Caterina Mariani;

Vista l'Ordinanza Commissariale n. 84 del 10 luglio 2019 nello specifico l'art. 12 comma 3 con cui “... Il Commissario straordinario, con apposito atto può delegare l'istruttoria e la presidenza della conferenza permanente per l'approvazione dei progetti di competenza del MIBAC, al direttore dell'Ufficio speciale territorialmente competente”.

Vista l'Ordinanza Commissariale n. 105 del 17 settembre 2020 “Semplificazione della ricostruzione degli edifici di culto” con cui vengono dettate nuove indicazioni relativamente all'approvazione del progetto e l'art. 9 comma 3 secondo cui l'ordinanza n. 84 del 2 agosto 2019 è abrogata, ad eccezione delle norme di modifica di precedenti ordinanze in materia di opere pubbliche, fatti salvi gli effetti ed i rapporti giuridici maturati;

Visto l'Art. 5 dell'Ordinanza Commissariale n. 105 del 17 settembre 2020 “Disciplina della concessione del contributo” al comma 3 “Il Commissario straordinario con proprio decreto può, su istanza del soggetto attuatore, provvedere alla variazione degli importi o degli interventi di cui all'elenco allegato (Allegato A) alla presente ordinanza ovvero sostituire uno o più interventi con altri ritenuti più urgenti, entro il limite massimo delle risorse assegnate a ciascun soggetto attuatore così come risultanti dall'elenco medesimo”.

Vista l'Ordinanza Commissariale n. 111 del 23 settembre 2020 e in particolare l'art.14 comma 4 che modifica il punto 4 dell'allegato C dell'OCSR n. 105/2020 riportando che... “Il progetto dovrà porsi l'obiettivo del raggiungimento del massimo livello di sicurezza compatibile con i vincoli posti dalle esigenze di tutela architettonica e storico-artistica e, ove possibile, dovrà porsi l'obiettivo del miglioramento sismico della struttura. In tale caso la progettazione dovrà garantire l'eliminazione delle carenze di cui al punto 8.7.4 delle NTC del 2018 e ss.mm.ii.”;

Visto il Decreto del Commissario Straordinario della Ricostruzione n. 395 del 30/12/2020 recante “Elenco unico degli edifici di culto: revisione allegato A dell'Ordinanza n.105 del 22 agosto 2020 e ricognizione e aggiornamento degli interventi sugli edifici di culto di proprietà privata finanziati con le OCSR nn. 23/2017, 32/2017, 38/2017, e delle chiese di proprietà pubblica di cui all'Allegato 1 dell'OCSR 109/2020. Modalità di attuazione e attestazione delle spese amministrative ammissibili a contributo di cui all'art. 6 della OCSR 105/2020”;



Vista l'Ordinanza Commissariale n. 126 del 28 aprile 2022 "Misure in materia di eccezionale aumento dei costi delle materie prime nella ricostruzione ed altre disposizioni e modifiche e integrazioni ad altre ordinanze vigenti", in particolare l'art. 1 recante "Approvazione ed ambito di operatività del Prezzario unico del cratere del Centro Italia – Edizione 2022" e l'art.4 recante "Fondi speciali per il finanziamento delle compensazioni e delle integrazioni";

Vista la circolare CGRTS-0026177-P del 26/10/2022 del Commissario straordinario ad oggetto "Ord.126 del 28 aprile 2022: indirizzi e chiarimenti in merito alle modalità di accesso e assegnazione delle risorse ai Fondi di cui all'art.4 per la ricostruzione pubblica e per gli Edifici di culto" con la quale vengono tra l'altro fornite indicazioni sulla modalità di applicazione del comma 5 dell'art.2 dell'Ord.126 relativo alla rideterminazione dei compensi professionali;

Visto il Decreto del Commissario Straordinario della Ricostruzione n. 456 del 13.10.2022 recante Approvazione documenti denominati: "Indicazioni operative per gli interventi di restauro e ricostruzione degli edifici di interesse culturale da specifiche indicazioni per gli edifici di culto" e "La sicurezza degli edifici di interesse culturale";

Vista l'Ordinanza Commissariale n. 132 del 30 dicembre 2022 "Approvazione nuovi interventi relativi agli edifici di culto e integrazione finanziaria dei precedenti programmi";

Vista l'Ordinanza Commissariale n. 136 del 22 marzo 2023 "Modifiche e integrazioni al Testo Unico della ricostruzione privata nonché alle ordinanze n. 51 del 2018, n. 57 del 4 luglio 2018 e n. 126 del 28 aprile 2022", in particolare l'art. 12 recante "Modifiche e integrazione all'ordinanza n. 126 del 28 aprile 2022 in tema di eccezionale aumento dei costi delle materie prime" al punto b) all'articolo 4, comma 1, secondo periodo, le parole "e da eventuali somme accantonate per imprevisti nel quadro economico di ogni intervento" sono soppresse;

Vista l'Ordinanza Commissariale n. 144 del 28 giugno 2023 "Modifiche alle Ordinanze n.105/2020, n.130/2022 e n.137/2023 ...", in particolare l'art. 1 recante "Modifiche all'art.5 dell'ordinanza n.105/2020";

Vista l'Ordinanza Commissariale n. 204 del 12 settembre 2024 "Nuove disposizioni in materia di ricostruzione degli edifici di culto. Modifiche e integrazioni all'Ordinanza n. 105 del 17 settembre 2020";

Richiamata la disamina tecnico-amministrativa-contabile della documentazione presentata relativa al progetto esecutivo denominato "INTERVENTI DI RIPARAZIONE E RIPRISTINO DELLA CHIESA DI SAN GIORGIO SITA NEL COMUNE DI VALLE CASTELLANA, FRAZIONE FORNISCO", si riscontra che:

- essa risulta completa e coerente con quanto richiesto e previsto dalla check-list (Allegato A);
- le voci del Computo metrico estimativo sono state desunte ai sensi dell'art.1 comma 6 dell'OCSR 126/2022 dal "Prezzario unico del cratere del Centro Italia – Edizione 2022" approvato con Ordinanza n. 126 del 24 maggio 2022 e ss.mm.ii e/o "Prezzario regionale di riferimento";
- l'intervento proposto risulta coerente e congruo rispetto ai danni causati dagli eventi sismici 2016/17;
- le lavorazioni risultano per quasi la totalità strutturali e coerenti rispetto agli interventi di consolidamento e ripristino dell'agibilità previsti negli elaborati grafici nonché con quanto stabilito dall'allegato C dell'OCSR 105/2020;



UFFICIO SPECIALE RICOSTRUZIONE POST SISMA 2016
REGIONE ABRUZZO
(D.L. 189/2016)



- **l'importo ammissibile complessivo di progetto dell'intervento, al netto dei ribassi sui servizi, è pari a € 550.000,00 di cui € 353.427,08 per lavori, € 45.942,00 oneri per la sicurezza non soggetti a ribasso e € 150.630,92 di somme a disposizione del beneficiario.**

Ritenuta, pertanto, per quanto di competenza, **soddisfatta la verifica tecnico/economica** dell'intervento progettuale proposto in ordine alla **coerenza e congruità** rispetto ai danni causati dagli eventi sismici;

Ritenuto, con la sottoscrizione della presente istruttoria, di poter proporre il progetto definitivo/esecutivo presentato dalla Diocesi di Ascoli Piceno all'approvazione del Direttore dell'USR Sisma 2016, per la successiva trasmissione alla struttura del Commissario Straordinario per i successivi provvedimenti ai sensi e per gli effetti dell'art. 4 comma 3 e dell'art.5 comma 1 dell'OCSR 105/2020;

Alla luce di tutto quanto esposto nella narrativa che precede, gli Istruttori dell'Ufficio Speciale per la Ricostruzione del Sisma 2016, a ciò espressamente incaricati.

ESPRIMONO PARERE FAVOREVOLE

sull'ammissibilità a contributo, secondo le specifiche individuate dall'allegato C dell'OCSR 105/2020, del progetto esecutivo denominato "INTERVENTI DI RIPARAZIONE E RIPRISTINO DELLA CHIESA DI SAN GIORGIO SITA NEL COMUNE DI VALLE CASTELLANA, FRAZIONE FORNISCO", CUP: I97H20003190001, CIG: 8843952411, per un importo complessivo pari a **€ 550.000,00 di cui € 353.427,08 per lavori, € 45.942,00 oneri per la sicurezza non soggetti a ribasso e € 150.630,92 di somme a disposizione del beneficiario**, come da QTE riformulato.

Il progetto esecutivo pertanto può essere inviato alla Conferenza Permanente in quanto trova copertura finanziaria nell'importo programmato per l'intervento e inserito nell'allegato 1 del Decreto n. 395/2020.

Gli Istruttori dell'Ufficio Speciale per la Ricostruzione del Sisma 2016, a ciò espressamente incaricati, sulla base della puntuale istruttoria con la sottoscrizione della presente relazione esprimono il proprio conseguente parere favorevole in ordine alla regolarità e alla legittimità della stessa.

Si precisa che le verifiche svolte non sollevano il Soggetto Attuatore dalla piena ed esclusiva responsabilità su atti propri, sull'esecuzione delle opere fino al collaudo o regolare esecuzione dell'intervento, nel rispetto delle procedure di legge.

Teramo, 09 aprile 2026

Allegati:

- Allegato A _ Check list;
- Allegato B _ QTE.

Il Funzionario tecnico

Arch. Chiara Conte

(Firma autografa omessa ai sensi dell'art.3D.Lgs 39/1993)

**Il Responsabile dell'Ufficio Tecnico
del Servizio Gare e Contratti**

Ing. Caterina Mariani

(Firma autografa omessa ai sensi dell'art.3D.Lgs 39/1993)

Ufficio Speciale per la Ricostruzione post Sisma 2016 - Abruzzo

Via Cerulli Irelli 15/17, 64100 – Teramo - Tel. 0861/021367

Via Salaria Antica Est, 27, 67100 – L'Aquila - Tel. 0862/3631

usr2016@regione.abruzzo.it -usr2016@pec.regione.abruzzo.it

Ufficio Speciale per la Ricostruzione sisma 2016/17 - REGIONE ABRUZZO

ORDINANZE COMMISSARIO STRAORDINARIO N. 105/20 e ss mm ii



PROVINCIA DI TERAMO - COMUNE DI VALLE CASTELLANA
DIOCESI DI ASCOLI PICENO



Allegato A - CHECK LIST documentazione di progetto

ID: 024

Titolo del progetto: INTERVENTI DI RIPARAZIONE E RIPRISTINO della Chiesa di San Giorgio sita nel comune di Valle Castellana (TE), frazione Fornisco

Progettisti: arch. Vittorio Galanti, ing. Marco Fontana, geologo Andrea Cavucci

Responsabile del Procedimento: Arch. Christian Rubino

CUP I97H20003190001

CIG 8843952411

PROGETTO ESECUTIVO

		SI	NO	NON NECESSARIA	NOTE
A	Relazioni				
A1	Relazione tecnica generale (in cui si descrive in maniera esaustiva lo stato attuale dell'immobile e degli interventi previsti)	X			
A1.a	Relazione e progetto di restauro conservativo degli apparati decorativi (ove necessario)	X			
A2	Relazione storico-artistica	X			
A3	Relazione delle strutture	X			
A4	Relazione geologica	X			
A5	Relazione geotecnica	X			
A6	Relazione sugli impianti (in presenza di impianti danneggiati da ripristinare)	X			
A7	Relazione vulnerabilità sismica (la relazione deve contenere i seguenti contenuti minimi: Premessa, Inquadramento dell'immobile, esito Aedes/Fast etc...; Caratteristiche strutturali dell'edificio; Vulnerabilità riscontrate (Ord. 44/2017); Descrizione degli interventi - Sintesi tra stato ante operam e post operam; Risccontro riduzione o eliminazione vulnerabilità con dimostrazione analitica ove e quando necessario)	X			
A8	Relazione archeologica (ove necessario)			X	
A9	Relazione sulle interferenze (ove necessario)	X			
B	Elaborati stato di fatto				
B1	Rilievo planivolumetrico e inserimento urbanistico	X			
B2	Planimetria generale-riferimenti catastali	X			
B3	Piante, sezioni e prospetti	X			
B4	Rilievo materico (corredato da documentazione fotografica con coni ottici)	X			
B5	Rilievo strutturale	X			
B6	Rilievo stato di conservazione-degrado	X			
B7	Rilievo fotografico con coni ottici	X			
B8	Graficizzazione storico-costruttiva	X			
B9	Graficizzazione degli indicatori di vulnerabilità e presidi antisismici	X			
B10	Piano delle indagini strumentali (diagnostica)	X			
B11	Quadro fessurativo	X			
C	Elaborati di progetto				
C1	Progetto architettonico: piante, prospetti e sezioni	X			
C2	Tavola descrittiva delle eventuali rimozioni e ricostruzioni	X			
C3	Progetto strutturale: piante, prospetti, sezioni e particolari	X			
C4	Individuazione grafica degli interventi di restauro	X			
C5	Elaborati grafici degli impianti (in presenza di impianti danneggiati da ripristinare)	X			
C6	Elaborati di calcolo esecutivi delle strutture	X			
C7	Elaborati di calcolo esecutivi degli impianti (ove necessario)	X			
C8	Computo metrico estimativo (con riepilogo delle categorie)	X			
C9	Elenco prezzi (ed eventuale Analisi Prezzi o giustificativo uso altri prezziari regionali per lavorazioni non comprese nel Prezzario Unico Cratere Centro Italia 2016 di cui all'Allegato all'Ordinanza n. 7 del 14/12/2016)	X			
C10	Calcolo incidenza della manodopera e sicurezza	X			
C11	Quadro tecnico economico	X			
C12	Piano di sicurezza e coordinamento PSC (comprensivo di allegati)	X			
C13	Cronoprogramma lavori	X			
C14	Disciplinare descrittivo e prestazionale degli elementi tecnici	X			
C15	Schema di contratto e capitolato speciale di appalto	X			
C16	Piano di manutenzione dell'opera e delle sue parti	X			
C17	Perizia asseverata dal tecnico incaricato della progettazione, completa di adeguata relazione che attesti il nesso di causalità tra i danni rilevati e gli eventi sismici del 24 agosto e/o del 26 e 30 ottobre 2016 e/o del 18 gennaio 2017, con espresso riferimento alla scheda per il rilievo del danno ai beni culturali-chiese, di cui alla Direttiva del Ministro dei beni e delle attività culturali e del turismo 23 aprile 2015.	X			

C18	Dichiarazione di conformità del progetto col punto 4, Allegato C, come modificato dall'art. 14, comma 4, dell'ordinanza 111/2020	X		
D Dichiarazioni				
D1	Domanda di concessione del contributo (a firma del RTP, secondo l'allegato trasmesso)	X		
D2	Modalità di affidamento dei servizi di ingegneria ed architettura	X		
D3	Copia contratto d'affidamento degli incarichi professionali (sottoscritto con timbro e firma)	X		
D4	Dichiarazione di iscrizione all'Elenco Speciale dei professionisti valido ai fini del possesso dei requisiti di cui al comma 2 dell'art. 34 del D.L. 189/2015	X		
D5	Documento di identità dei professionisti incaricati	X		
D6	Dichiarazione del professionista incaricato di non superamento della soglia di incarichi	X		
D7	Calcolo della parcella professionale riguardante la progettazione, direzione lavori misura e contabilità sulla base del D.M. del 20 luglio 2012, n. 140 e ss.mm.ii., come disciplinato dal Protocollo d'intesa dell'Ordinanza n.108, artt. 1,2 e 3 (firmata dal RTP)	X		
D8	Ordinanza sindacale di inagibilità	X		n.11 del 27/08/2016
D9	Scheda del Danno MIC - SCHEDA PER IL RILIEVO DEL DANNO AI BENI CULTURALI – CHIESE MODELLO A – DC	X		n.01 del 17/02/2017
D10	Relazione tecnica illustrativa inerente la vincolistica presente sul bene oggetto di intervento (a firma del RTP e del progettista incaricato)	X		
Pareri / autorizzazioni				
P1	Autorizzazione M.I.C SOPRINTENDENZA ARCHEOLOGIA, BELLE ARTI E PAESAGGIO	X		MIC MIC_SABAP-AQ-TE 05/02/2025 0001744-P
P2	Autorizzazione sismica del SERVIZIO GENIO CIVILE	X		ID PRATICA: 958/2025-MUD PROT. N. 442147 DEL 10/11/2025
P3	Screening V.Inc.A.	X		Nulla Osta del Ente Parco Gran Sasso Monti della Laga - Prot. 695 del 23/01/2026 comunicazione conclusione del procedimento del Comune di Valle Castellana - Prot. 2096 del 18/03/2026
E Successivamente alla concessione del contributo				
E1	Dichiarazione autocertificativa con la quale il professionista incaricato della direzione dei lavori attesti di non avere avuto negli ultimi tre anni rapporti non episodici, quali quelli di legale rappresentante, titolare, amministratore, socio, direttore tecnico, dipendente, collaboratore coordinato e continuativo o consulente, con l'impresa appaltatrice e con le eventuali imprese subappaltatrici, nonché con le imprese incaricate delle indagini preliminari geognostiche e/o le prove di laboratorio sui materiali, né di avere rapporti di coniugio, di parentela, di affinità ovvero rapporti giuridicamente rilevanti ai sensi e per gli effetti dell'art. 1 della legge 20 maggio 2016, n. 76, con il titolare o con chi riveste cariche societarie nelle stesse.		X	
E2	Documentazione relativa alla procedura selettiva seguita per l'individuazione dell'impresa esecutrice (scelta tra almeno cinque ditte, individuate nel rispetto dei principi di trasparenza, concorrenza e rotazione, mediante apposita procedura concorrenziale intesa all'affidamento dei lavori alla migliore offerta), ivi compreso apposito verbale dal quale risultino i criteri adottati e le modalità seguite per la scelta		X	
E3	Contratto d'affidamento lavori, Allegato n. 2 e allegato A Ord. 28/2017 (sottoscritto con timbro e firma)		X	
E4	Documenti d'identità del legale rappresentante dell'impresa esecutrice ed eventuali imprese subappaltatrici		X	
E5	Documentazione relativa all'impresa esecutrice dei lavori attestante: - che sia iscritta all'Anagrafe antimafia di cui all'articolo 30 del decreto legge n. 189 del 2016; - che non abbia commesso violazioni agli obblighi contributivi e previdenziali come attestato dal documento unico di regolarità contributiva (DURC) rilasciato a norma dell'articolo 8 del decreto del Ministro del lavoro e delle politiche sociali 30 gennaio 2015 (Gazzetta Ufficiale n. 125 del 1° giugno 2015); - per lavori di importo superiore ai 150.000 euro, che sia in possesso della qualificazione ai sensi dell'articolo 84 del Codice dei Contratti pubblici di lavori, servizi e forniture di cui al D.Lgs. 18 aprile 2016, n. 50.		X	
E6	S.C.I.A. riferita al progetto esecutivo protocollata dal Comune di competenza	X		S.C.I.A. n. 7567 del 11.11.2025

Ufficio Speciale per la Ricostruzione sisma 2016/17 - REGIONE ABRUZZO

ORDINANZA COMMISSARIO STRAORDINARIO N.105/2020



PROVINCIA DI TERAMO - COMUNE DI VALLE CASTELLANA
DIOCESI DI ASCOLI PICENO



Titolo del progetto: INTERVENTI DI RIPARAZIONE E RIPRISTINO della chiesa di San Giorgio sita nel comune di Valle Castellana
Prov. TE, frazione Fornisco

CUP: I97H20003190001 - CIG: 8843952411

ALLEGATO B - QUADRO TECNICO ECONOMICO

IDENTIFICATIVO - DECRETO N.395/2020 **ID 024**

IMPORTO PROGRAMMATO CON ORD. 105/2020 **250.000,00 €**

IMPORTO PROGRAMMATO AGGIORNATO CON ORD. 132/2022 **550.000,00 €**

QUADRO TECNICO ECONOMICO DI CONFRONTO				PROGETTO prezzario unico cratere del Centro Italia - Edizione 2022		
				PROGETTO	IMPORTO AMMISSIBILE	PROGETTO POST AFFIDAMENTI
A		Somme a base d'appalto				
A.1	A.1.1	Importo lavori a base d'asta		353.427,08 €	353.427,08 €	353.427,08 €
	A.1.2	Oneri sicurezza (non soggetti a ribasso)		45.942,00 €	45.942,00 €	45.942,00 €
	A.1.3	A DETRARRE				
		Totale parziale (A)		399.369,08 €	399.369,08 €	399.369,08 €
B		Somme a disposizione del beneficiario				
B.1	B.1.1	Indagini geologiche, geotecniche (ditta MGM Servizi Geologici)		4.220,00 €	4.220,00 €	4.220,00 €
	B.1.2	A DETRARRE Ribasso 20% (affidamento diretto)				-844,00 €
B.2	B.2.1	Spese per la gestione amministrativa (fino a 300,000,00 di importo dei lavori)	2%	6.000,00 €	6.000,00 €	6.000,00 €
	B.2.2	Spese per la gestione amministrativa (da 300.000,00 a 1.000,000,00 di importo dei lavori)	1,5%	1.490,54 €	1.490,54 €	1.490,54 €
	B.2.3	Spese per la gestione amministrativa (oltre 1.000,000,00 di importo dei lavori)	1%	0,00 €	0,00 €	0,00 €
B.3	B.3.1	Spostamento arredi liturgici		2.000,00 €	2.000,00 €	2.000,00 €
	B.3.2	Imprevisti (max 5%) Compresi di IVA		15.023,59 €	15.023,59 €	15.023,59 €
B.4		Spese tecniche generali		92.394,58 €	92.394,58 €	64.676,21 €
	B.4.1	Progettazione ARCH-STR-IMP (arch. V.Galanti - ing.M.Fontana)		27.314,79 €	27.314,79 €	27.314,79 €
	B.4.2	A DETRARRE Ribasso 30% (incarico diretto)				-8.194,44 €
	B.4.3	DL (arch. V.Galanti - ing.M.Fontana)		32.739,67 €	32.739,67 €	32.739,67 €
	B.4.4	A DETRARRE Ribasso 30% (incarico diretto)				-9.821,90 €
	B.4.5	CSP-CSE (arch. Vittorio Galanti)		19.624,28 €	19.624,28 €	19.624,28 €
	B.4.6	A DETRARRE Ribasso 30% (incarico diretto)				-5.887,28 €
	B.4.7	Collaudo (arch. Domenico Onori)		4.305,42 €	4.305,42 €	4.305,42 €
	B.4.8	A DETRARRE Ribasso 30% (incarico diretto)				-1.291,63 €
	B.4.9	Relazione geologica (geologo Andrea Cavucci)		8.410,42 €	8.410,42 €	8.410,42 €
	B.4.10	A DETRARRE Ribasso 30% (incarico diretto)				-2.523,13 €
B.5		Spese per IVA		65.700,97 €	65.700,97 €	58.064,59 €
	B.5.1	IVA per Lavori in appalto	10%	39.936,91 €	39.936,91 €	39.936,91 €
	B.5.2	CNPAIA Spese progettista (su B.4.1, B.4.2, B.4.3 e B.4.4)	4%	3.187,15 €	3.187,15 €	2.231,00 €
	B.5.3	CNPAIA Spese collaudo (su B.4.5)	4%	172,22 €	172,22 €	120,55 €
	B.5.4	CNPAIA Spese geologo (su B.4.7)	4%	336,42 €	336,42 €	235,49 €
	B.5.5	IVA per spese progettista (su B.4.1, B.4.2, B.4.3, B.4.4 e B.5.2)	22%	18.230,50 €	18.230,50 €	12.761,35 €
	B.5.6	IVA per spese collaudo (su B.4.5 e B.5.3)	22%	985,08 €	985,08 €	689,56 €
	B.5.7	IVA per spese geologo (su B.4.7 e B.5.4)	22%	1.924,30 €	1.924,30 €	1.347,01 €
	B.5.8	IVA per spese indagini (su B.1.1)	22%	928,40 €	928,40 €	742,72 €
		Totale parziale (B)		186.829,68 €	186.829,68 €	150.630,92 €
TOTALE (A+B)				586.198,76 €	586.198,76 €	550.000,00 €

PASSIVO (rispetto all'importo programmato)	36.198,76 €	36.198,76 €	0,00 €
ECONOMIE (rispetto all'importo programmato)			

Modello A_1

Documento trasmesso tramite PEC ai sensi dell'art. 47 del D. Lgs. 82 del 7 marzo 2005



Ministero della cultura

DIREZIONE GENERALE ARCHEOLOGIA
BELLE ARTI E PAESAGGIO
SOPRINTENDENZA ARCHEOLOGIA, BELLE ARTI E PAESAGGIO
PER LE PROVINCE DI L'AQUILA E TERAMO

L'Aquila, data del protocollo

Alla

Diocesi di Ascoli Piceno
diocesiapsisma@pec.it

Resp. Prot. 11304 del 23/07/2024

Class 34.43.01/748/2024

Ref. Vs. . del 22/07/2024

Allegati .

E.p.c.

Regione Abruzzo – USR
usr2016@pec.regione.abruzzo.it

Comune di Valle Castellana
postacert@pec.comune.vallecastellana.te.it

Oggetto:

Valle Castellana (TE)

Frazione Fornisco

Interventi di riparazione e miglioramento sismico della chiesa di San Giorgio - O.C.S.R. n. 105/2020 - Richiesta di autorizzazione ai sensi dell'art. 21 del d.lgs. 42/2004 e ss.mm.ii.

Rif. catastali: Foglio 68 part A

Richiedente: Diocesi di Ascoli Piceno

Autorizzazione ai sensi degli artt. 21-22 del D.Lgs 42/2004 e ss.mm.ii.

[M-SA-A 11304/2024]

Visto il D.Lgs. n. 42 del 22.01.2004 e ss.mm.ii., recante il “Codice dei Beni Culturali e del Paesaggio”, ai sensi dell’art. 10 della L. n. 137 del 06.07.2002, d’ora in avanti denominato “Codice”;

Visto il D.P.C.M. n. 57 del 15.03.2024 recante il “Regolamento di organizzazione del Ministero della cultura, degli uffici di diretta collaborazione del Ministro e dell’Organismo indipendente di valutazione della performance”;

Visto il D.P.C.M. n. 270 del 05.09.2024 recante la “Articolazione degli uffici dirigenziali e degli istituti dotati di autonomia speciale di livello non generale del Ministero della Cultura”;

Visto il Decreto n. 2073 del 30.12.2024 della Direzione generale Archeologia belle arti e paesaggio – Servizio I – Dipartimento per la tutela del patrimonio culturale (DiT), con il quale le attività e le funzioni in capo al Direttore della Soprintendenza ABAP per le province di L’Aquila e Teramo vengono avocate al Capo del Dipartimento per la tutela del patrimonio culturale a decorrere dal 01.01.2025;

Vista la delega alle attività e alle funzioni dettagliate all’art. 3 co. 1 lettere a), b), c), d), e), f), g), h), i), j), k), m), o), p), q), r), s), t), u), v), y) del D.M. n. 270 del 05.09.2024 conferita all’arch. Cristina Collettini ai sensi dell’art. 1 co. 3 del Decreto n. 2073 indicato al punto precedente;

Preso atto della nota del 22.07.2024, con la quale è stato trasmesso il progetto di cui all’oggetto, pervenuta il in pari data ed acquisita al prot. 11304 del 23.07.2024;

Esaminati gli elaborati progettuali pervenuti e verificata la loro completezza;

Verificato che l’immobile risulta essere tutelato *ope legis* ai sensi dell’art. 10 c. 1 e 5 del Codice;

Considerato che la chiesa, situata all’interno del tessuto storico della frazione di Fornisco, è ad aula unica con campanile sommitale sulla facciata; che la struttura è in muratura a sacco con copertura a falde su capriate lignee e manto in marsigliesi; che (probabilmente negli anni cinquanta del novecento) è stato inserito un telaio in c.a. che sostiene la copertura ed ha alterato le spazialità interne; che gli esterni sono prevalentemente intonacati; che gli interni sono spogli, fatta eccezione per delle nicchie che conservano le coloriture storiche, e presentano un pavimento in gres porcellanato;



Considerato che dall'esame degli elaborati progettuali si è rilevato che le opere consistono nella riparazione con miglioramento sismico del danno, e in particolare: demolizione del telaio in c.a. e della controparete nel presbiterio; intervento di scuci e cucì in presenza di lesioni passanti; iniezioni con malta di calce; consolidamento delle murature mediante placcaggio con fibre di acciaio in corrispondenza delle angolate e del telaio in c.a. rimosso, cucite con diatoni in geosteel; creazione di un cordolo di piano con fibre di acciaio; inserimento di catene per gli archi del campanile con capochiave a paletto; inserimento di piatto in acciaio per formazione di cordolo sommitale; ricostruzione della copertura in legno con capriate, travi, travetti e doppio tavolato; controventatura di falda in acciaio con funzione di tirante di falda; rifacimento del manto di copertura in coppi e delle lattonerie in rame; realizzazione di nuovo pacchetto di pavimentazione e posa in opera di nuovo pavimento in cotto; rifacimento degli intonaci interni ed esterni a base calce e tinteggiatura; recupero dell'intonaco storico all'interno delle nicchie; restauro del portone d'ingresso in legno; sostituzione degli infissi in legno con nuovi infissi di pari tipologia e materiali; rifacimento dell'impianto elettrico e di illuminazione; realizzazione di impianti di scarico e fognari; creazione di percorso laterale in pendenza per accesso disabili;

Considerato che l'intervento ha come obiettivo il ripristino della piena agibilità e fruibilità dell'edificio nel rispetto degli elementi caratteristici dell'edificio monumentale in argomento;

questa Soprintendenza ritiene che le opere progettate siano compatibili con i criteri di tutela definiti dalla legislazione vigente in materia di beni culturali e pertanto, per quanto di competenza, rilascia la propria autorizzazione ai lavori in oggetto ai sensi degli artt. 21 e 22 del Codice, **a condizione che vengano rispettate le seguenti prescrizioni:**

Aspetti architettonici

1. la rimozione del telaio in c.a. dovrà essere condotta con particolare cautela al fine di garantire la salvaguardia delle murature storiche e di eventuali decorazioni superstiti e conservate al di sotto delle finiture attuali;
2. con riferimento alle operazioni di scuci-cucì, dovranno essere realizzate con il medesimo materiale lapideo recuperato, dove questo non fosse possibile dovrà essere utilizzato materiale lapideo compatibile per forma, tipologia e cromia;
3. con riferimento all'intervento di rifacimento degli intonaci, tipologia, granulometria e cromie degli stessi andranno concordati con la scrivente Soprintendenza previa realizzazione di campioni da sottoporre ad approvazione in sede di sopralluogo congiunto;
4. con riferimento alla sostituzione degli infissi questi dovranno rispettare tipologia, materiali, cromie, geometria e disegno di quelli esistenti; particolare attenzione andrà posta al rapporto tra telaio e superficie vetrata che dovrà rispettare quello degli infissi esistenti;
5. il pavimento in cotto eventualmente ancora presente al di sotto di quello attuale in ceramica dovrà essere conservato, eventualmente smontato e ricollocato in opera nel rispetto delle quote originarie; in caso di mancanze verrà integrato con elementi simili per dimensione e cromia a quelli preesistenti;
6. le opere di finitura (composizione chimica e cromie degli intonaci e delle tinteggiature, pavimenti in cotto, impianti) andranno concordate in sede di sopralluogo congiunto con i funzionari della Soprintendenza;

Aspetti storico artistici

7. prima dell'inizio dei lavori i beni mobili e i beni non amovibili (altare, acquasantiera, cornici in stucco etc.) costituenti l'arredo della chiesa dovranno essere opportunamente messi in sicurezza da restauratori abilitati a norma di legge per il settore corrispondente, il cui CV dovrà essere inviato a questo Ufficio prima dell'inizio dei lavori; apposito elenco delle opere presenti in chiesa e di quelle eventualmente già spostate in passato dovrà essere inviato a questo Ufficio prima dell'inizio dei lavori; qualora si renda necessario il trasferimento in un deposito temporaneo, questo dovrà garantire ottimali condizioni di sicurezza e conservazione; il trasferimento dovrà essere debitamente autorizzato a seguito di istanza di autorizzazione alla movimentazione contenente i seguenti dati: elenco opere, data, luogo di deposito temporaneo, nominativi degli addetti, targa e tipologia di mezzo, estremi dell'assicurazione;
8. laddove gli apparati decorativi inamovibili interferiscano direttamente o indirettamente con gli interventi strutturali dovrà essere predisposto apposito progetto di restauro da sottoporsi alla necessaria autorizzazione di questo Ufficio;



9. particolare attenzione dovrà essere data al concio in pietra riportante la scritta “ANNO DNI 1701” nella parte sinistra del prospetto sud-ovest, la cui posizione non risulta riportata nelle tavole di rilievo e progetto; il concio dovrà essere opportunamente protetto, conservato e valorizzato lasciandolo a vista;
10. si ponga particolare attenzione nella fase di demolizione delle contropareti che caratterizzano zona absidale e pareti laterali: avviato l'intervento dovrà essere verificata la presenza di intonaci originali sottostanti ed eventuali apparati decorativi non noti; in caso di riscontro positivo, relativa documentazione dovrà essere trasmessa a questo Ufficio;

Aspetti archeologici

11. per quanto attiene gli aspetti archeologici esprime parere favorevole ai lavori in oggetto a condizione che, per tutte le attività di scavo e alterazione dei piani esistenti (impianto di scarico esterno, rimozione pavimentazione interna, ecc.) sia garantita, con oneri a capo della committenza, l'assistenza costante da parte di un archeologo professionista in possesso dei requisiti di legge, al fine di consentire l'immediata e corretta identificazione di eventuali manufatti e/o stratificazioni d'interesse archeologico e provvedere alla loro necessaria documentazione. Si rappresenta sin d'ora che, nel caso di rinvenimenti di contesti di interesse archeologico, questa Soprintendenza si riserva la facoltà di richiedere, anche in corso d'opera, approfondimenti e /o ampliamenti delle indagini e di valutare l'adozione di opportune soluzioni progettuali al fine di garantirne la tutela. Le operazioni di escavazione dovranno eseguirsi con tecnica tradizionale a cielo aperto, con mezzo meccanico a benna liscia. Si rammenta inoltre che, nel caso in cui durante i lavori in oggetto si verificassero scoperte archeologiche fortuite, è fatto obbligo, ai sensi della normativa vigente in materia (art. 90 e ss del Codice) sospendere i lavori, avvertire entro 24 ore questa Soprintendenza o il Sindaco o l'Autorità di Pubblica Sicurezza competente per il territorio e provvedere alla conservazione temporanea dei beni rinvenuti. Al termine delle attività di controllo archeologico, sia in caso di esito positivo che di esito negativo, si richiede di inoltrare allo scrivente Ufficio la relazione sulle attività svolte e/o documentazione di scavo secondo le norme indicate al link <https://sabapaqte.cultura.gov.it/servizi/modulistica/>. La consegna andrà altresì integrata secondo le modalità previste dalla circolare DG-ABAP n. 9 del 28.03.2024, le cui istruzioni operative possono essere consultate al seguente link: https://gna.cultura.gov.it/wiki/index.php?title=Istruzioni_operative, che prevedono il popolamento del *layer DSC* (anche in caso di esito negativo dal punto di vista archeologico) e/o del *layer MOSI*. Una volta effettuato l'invio dei dati tramite *plugin* sarà cura del professionista archeologo incaricato integrare nella consueta documentazione di fine indagini, la stampa pdf attestante l'avvenuto conferimento al GNA dei dati. Il trasporto presso i depositi della Soprintendenza dei beni archeologici eventualmente rinvenuti sarà a carico della Committenza.

Si resta in attesa di conoscere, con congruo anticipo, la data di inizio dei lavori e il nominativo degli archeologi professionisti incaricati, che dovranno prendere contatti con il funzionario di zona, dott.ssa Gilda Assenti.

Si prescrive infine:

1. che sia data comunicazione a mezzo mail, con almeno 15 gg. di anticipo, circa la data di inizio dei lavori, il nominativo dell'impresa appaltatrice e quello del direttore dei lavori. Si rammenta che le ditte esecutrici dei lavori devono essere abilitate ad operare su beni soggetti a tutela ai sensi del Codice;
2. che venga trasmessa una documentazione sui lavori effettuati, in forma di relazione dettagliata con riprese fotografiche durante e dopo le lavorazioni.

La direzione lavori incaricata ai sensi R.D. 2537/1925 dovrà fornire in corso d'opera le indicazioni propedeutiche alla corretta realizzazione delle opere autorizzate contattando a mezzo mail i funzionari di questa Soprintendenza incaricati dell'alta sorveglianza che procederanno, secondo i casi, agli opportuni sopralluoghi.

Questa Soprintendenza si riserva la facoltà di dettare eventuali ulteriori prescrizioni in corso d'opera e di richiedere approfondimenti e/o ampliamenti delle indagini, sulla base di ulteriori elementi emersi durante il cantiere e non valutabili in fase progettuale, al fine di garantirne la tutela. Le prescrizioni impartite in corso d'opera a mezzo verbali di sopralluogo e/o comunicazioni ufficiali saranno parte integrante dell'atto autorizzatorio. Qualora infine nella conduzione dei lavori sorgano imprevisti o emergano ulteriori elementi di interesse storico, artistico o archeologico, il titolare della presente approvazione o, per lui, il direttore dei lavori o l'impresa esecutrice, ai sensi della normativa vigente in materia (in particolare artt. 90 e ss. del Codice), sono invitati ad informare tempestivamente questo Ufficio, che provvederà ad attuare le necessarie verifiche.



Si informa che la legge non prevede la sanatoria per opere eseguite in difformità dalla presente autorizzazione. Per eventuali variazioni al progetto autorizzato, non ricomprese nelle prescrizioni dettate in corso d'opera da personale di questo Ufficio, deve essere richiesta preventiva autorizzazione, onde non incorrere nelle sanzioni amministrative e penali previste rispettivamente nella Parte Quarta, Titolo I, Capo I del Codice e nella Parte Quarta, Titolo II, Capo I del Codice.

Si intendono approvati gli elaborati grafici e la documentazione trasmessa a mezzo pec e presentati il 22.07.2023 e acquisiti al protocollo con il n. 11304 del 23.07.2024.

ADF/CP/FT

I FUNZIONARI COMPETENTI

ARCH. CARLA PANCALDI

carla.pancaldi@cultura.gov.it

DOTT. ANTONIO DAVID FIORE

antoniodavid.fiore@cultura.gov.it

DOTT.SSA GILDA ASSENTI

gilda.assenti@cultura.gov.it

PER IL CAPO DEL DIPARTIMENTO AVOCANTE

DOTT. LUIGI LA ROCCA

IL DELEGATO

ARCH. CRISTINA COLLETTINI

Documento informatico sottoscritto con firma digitale
ai sensi del D.Lgs. n. 82/2005 e ss.mm.ii.





GIUNTA REGIONALE

DPE - DIPARTIMENTO INFRASTRUTTURE - TRASPORTI

- UFFICIO SISMICA -

RIF.
ID PRATICA: 958/2025-MUD
PROT. N. 442147 DEL 10/11/2025

AL RICHIEDENTE:
DOMENICO POLI
diocesiapsisma@pec.it
(C/O IL DELEGATO)
MARCO FONTANA

Integrazioni presentate:

Prot. n. 502597 del 20/12/2025
Prot. n. 25815 del 23/01/2026

AL PROGETTISTA STRUTTURALE:
VITTORIO GALANTI
vittorio.galanti@archiworldpec.it

FRANCESCA BARONE
baronefontana@pec.it

MARCO FONTANA
baronefontana@pec.it

AL DIRETTORE DEI LAVORI
VITTORIO GALANTI
vittorio.galanti@archworldpec.it

MARCO FONTANA
baronefontana@pec.it

AL COLLAUDATORE
DOMENICO ONORI
domenico.onori@archworldpec.it

**ALLO SPORTELLO UNICO DELL'EDILIZIA
DEL COMUNE DI VALLE CASTELLANA**

OGGETTO: Provvedimento di autorizzazione sismica (artt. 7 e 8 della L.R. 11 agosto 2011, n. 28 e ai sensi degli artt. 7 e 8 Decreto n. 3/Reg. del 17 agosto 2023 - Nuovo regolamento attuativo della legge regionale 11 agosto 2011, n. 28 "Norme per la riduzione del rischio sismico e modalità di vigilanza e controllo su opere e costruzioni in zone sismiche").

Committente dei lavori: Domenico Poli
Intermediario: Marco Fontana
Ubicazione delle opere: Comune: VALLE CASTELLANA



GIUNTA REGIONALE

DPE - DIPARTIMENTO INFRASTRUTTURE - TRASPORTI

- UFFICIO SISMICA -

Indirizzo: Località Fornisco, s.n.c.

Fg: 68 **P.IIa:** A

Tipologia di intervento:

Autorizzazione sismica - Interventi "rilevanti" nei riguardi della pubblica incolumità (art. 94 bis, comma 1, lettera a), DPR 380/01) - Edifici ed opere infrastrutturali di cui alla DGR N. 1009 DEL 28/10/2008 - Interventi di miglioramento sismico -

Descrizione dell'intervento:

Chiesa di S.Giorgio-Fornisco Interventi di restauro e consolidamento strutturale:

- Consolidamento di pareti in muratura mediante scuci-cuci, iniezioni, ristilatura giunti, fasce di piano e placcaggi angolari con materiali compositi fibrorinforzati in matrice inorganica
- Realizzazione di nuova copertura in legno con cordolo e controventamenti di falda in acciaio
- Consolidamento del campaniletto a vela (catene, FRCC, elementi in acciaio) previa demolizione di strutture in CA aggiunte incongrue

Normativa D.M. 17/01/2018 - Norme Tecniche per le Costruzioni

Tecnica:

Struttura portante:

Muratura

Classe d'uso: III (Terza)

Tecnico Istruttore: Ing. Corrado Marano (istruttoria pratica)

Arch. Fabio Di Berardo e Geom. Anna Maria D'Amario (istruttoria integrazioni del 23/01/2026)

Responsabile del procedimento: Arch. Lucio Ciriolo

Direttore del Dipartimento: Ing. Giancarlo Misantoni

IL DIRIGENTE DEL SERVIZIO

Vista la richiesta presentata dal committente dei lavori, volta al rilascio dell'autorizzazione sismica (art.7 della L.R.28/2011 e art.7 del Decreto n. 3/Reg. del 17 agosto 2023), registrata al protocollo con numero 442147 del 10/11/2025 e ID Pratica 958/2025-MUD;

Vista l'attestazione di pagamento di € 300,00 (Trecento euro) per oneri istruttori e di conservazione e consultazione dei progetti e per l'esercizio delle funzioni regionali.

Considerato che la suddetta domanda è soggetta ad autorizzazione sismica di cui agli articoli 7 e 8 della L.R. 28/2011 in quanto ricadente tra gli interventi:

di cui all'art. 94 bis, comma 1, lettera a) del D.P.R. 6 giugno 2001, n.380;

di cui alle ulteriori casistiche di cui all'art. 7 c.2 della L.R. 28/2011:

lett. a) - gli interventi edilizi sugli abitati da consolidare ai sensi dell'articolo 61 del D.P.R. 380/2001 e quelli ricadenti nelle "zone di attenzione per instabilità di versante attiva" (ex zone suscettibili di instabilità di versante attiva), individuate



GIUNTA REGIONALE

DPE - DIPARTIMENTO INFRASTRUTTURE - TRASPORTI

- UFFICIO SISMICA -

nelle carte delle microzone omogenee in prospettiva sismica (MOPS);

- lett. b) - gli interventi realizzati in assenza o difformità dall'autorizzazione sismica/deposito, ove necessario al momento della costruzione, o in difformità alle norme tecniche per le costruzioni vigenti al momento della costruzione;
- lett. c) - gli interventi, ad eccezione degli interventi locali, relativi agli edifici e alle opere infrastrutturali di cui all'allegato 1 alla deliberazione della Giunta regionale 29 ottobre 2008, n. 1009 (Disposizioni regionali in ordine all'applicazione delle nuove Norme tecniche per le costruzioni (D.M. 14.01.2018) ed alla Classificazione sismica del territorio regionale) situati nelle località sismiche, ad eccezione di quelle a bassa sismicità (zone 3 e 4);
- lett. d) - le sopraelevazioni degli edifici di cui all'articolo 90, comma 1, del D.P.R. 380/01.

Premesso che ai sensi dell'art. 8 c. 2 del Decreto del 17 agosto 2023 n. 3/Reg. il controllo della documentazione tecnica allegata all'istanza non costituisce validazione della progettazione e che la scelta e la correttezza della modellazione assunta alla base della verifica strutturale è a completa responsabilità dei tecnici incaricati dalla Committenza.

Stabilito che, ai sensi dell'art. 8 del Decreto del 17 agosto 2023 n. 3/Reg., l'istruttoria è svolta attraverso "Liste di Controllo", ed in base alla "Relazione sintetica del progetto strutturale", redatta dal progettista strutturale, ove sono descritte le informazioni essenziali riguardanti il progetto.

Precisato che l'attività istruttoria è stata condotta nei limiti di cui ai commi 3 e 4 dell'art. 8 del Decreto del 17 agosto 2023 n. 3/Reg.

Vista la Lista di Controllo redatta dal Tecnico Istruttore dalla quale si evince che le verifiche istruttorie hanno avuto esito positivo, corredata della proposta di provvedimento del Responsabile del procedimento.

Preso atto delle dichiarazioni, asseverazioni ed autocertificazioni rilasciate dai soggetti interessati ai sensi della vigente normativa, valide per le finalità di cui all'art. 8, c. 5 del Regolamento.

AUTORIZZA

l'esecuzione dei lavori sopra indicati, ai sensi dell'art. 8, c. 2, lett. a) della L.R. 11 agosto 2011, n. 28, fatte salve le determinazioni del Comune sulla conformità urbanistica, da effettuarsi rispetto al progetto presentato presso il Servizio Genio Civile competente e oggetto della presente autorizzazione, nonché quelle delle altre amministrazioni tenute a pronunciarsi in ordine all'intervento edilizio, ivi inclusi gli uffici regionali diversi dallo scrivente.

Resta fermo l'obbligo all'osservanza delle prescrizioni delle leggi urbanistiche vigenti e degli atti di assenso, comunque denominati, necessari ai fini della realizzazione dell'intervento edilizio; pertanto, la presente



GIUNTA REGIONALE

DPE - DIPARTIMENTO INFRASTRUTTURE - TRASPORTI

- UFFICIO SISMICA -

autorizzazione non esclude il proprietario, il costruttore, il progettista, il geologo, il direttore dei lavori ed il collaudatore dalle proprie responsabilità e fa salvi i diritti di terzi.

Conformemente all'art. 7, c. 8 del Decreto n. 3/Reg. del 17 agosto 2023, costituiscono parte integrante del provvedimento: le dichiarazioni, il progetto e la documentazione allegata, debitamente vistata dallo scrivente Ufficio. Il presente atto e gli elaborati tecnici opportunamente vistati, dovranno essere custoditi in cantiere (art. 7, c. 9 del Decreto n. 3/Reg. del 17 agosto 2023) e gli estremi dovranno essere riportati sul cartello di cantiere (art.11, c. 2, lett. c Decreto n. 3/Reg. del 17 agosto 2023).

I lavori strutturali possono avere inizio solo dopo l'avvenuta notifica agli interessati del provvedimento di "autorizzazione sismica" e della comunicazione di inizio lavori.

La comunicazione di inizio lavori dovrà pervenire allo scrivente Servizio con le modalità stabilite dall'art. 7, c. 11 del Decreto n. 3/Reg. del 17 agosto 2023 entro il termine di cui all'art. 7, c. 6 della L.R. 11 agosto 2011, n. 28, dalla data del presente atto. L'omessa o la tardiva comunicazione di inizio lavori comporta una sanzione pecuniaria amministrativa pari al 30 (trenta) per cento del contributo di cui all'art. 15 della L.R. 28/2011, da corrispondere secondo le modalità di cui all'art. 18 del Decreto n. 3/Reg. del 17 agosto 2023.

Ai sensi dell'art. 7, c. 6, della L.R. 28/2011, i lavori devono iniziare entro il termine ultimo stabilito dalle norme nazionali in materia edilizia, a decorrere dalla data di rilascio del titolo abilitativo edilizio e comunque successivamente al rilascio dell'autorizzazione sismica, pena la sua decadenza.

I lavori dovranno essere eseguiti in conformità alla documentazione progettuale di cui all'elenco vistato da questo ufficio, depositata agli atti del Servizio in formato telematico, firmata digitalmente ed inserita dal professionista sulla piattaforma MUDE. Eventuali variazioni al progetto dovranno essere preventivamente presentate a questo ufficio, con riferimento a quanto disposto dall'art. 13 del Decreto n. 3/Reg. del 17 agosto 2023.

I lavori, per tutto quanto non risulta esplicitamente dai disegni, dalle relazioni, dal fascicolo dei calcoli allegati, dovranno essere eseguiti in osservanza alle vigenti norme, di cui al D.P.R. 380/01 ed alle vigenti Norme Tecniche per le Costruzioni in zona sismica.

I materiali ed i prodotti per uso strutturale devono essere identificati e qualificati secondo quanto previsto al cap. 11 delle Norme Tecniche per le Costruzioni. È compito del Direttore dei lavori procedere all'accettazione dei materiali ai sensi dello stesso cap. 11, mediante l'acquisizione e la verifica della documentazione di identificazione e qualificazione nonché mediante le prove sperimentali di accettazione previste da norma.

Nel caso di pratiche estratte e sottoposte a controllo sulla realizzazione di cui all'art. 9 del Decreto n. 3/Reg. del 17 agosto 2023, qualora sia già stato effettuato almeno un sopralluogo in corso d'opera in cantiere da parte del servizio competente, il direttore dei lavori può dichiarare ultimate le strutture ed è possibile procedere con le opere di finitura della costruzione e con le operazioni di collaudo, senza attendere un ulteriore sopralluogo. Nel caso in cui non sia stato effettuato alcun sopralluogo in corso d'opera in cantiere, prima di dichiarare ultimate le strutture, il direttore dei lavori richiede il sopralluogo al servizio competente, il quale effettua il sopralluogo entro il termine perentorio di dieci giorni dalla richiesta del direttore dei lavori. Decorso inutilmente questo termine, il direttore dei lavori può comunicare l'ultimazione delle parti strutturali nei modi previsti dall'art. 11



GIUNTA REGIONALE

DPE - DIPARTIMENTO INFRASTRUTTURE - TRASPORTI

- UFFICIO SISMICA -

del Decreto n. 3/Reg. del 17 agosto 2023.

Si trasmette tramite posta certificata (PEC) copia del presente provvedimento allo Sportello Unico dell'Edilizia (SUE) / Sportello Unico per le Attività Produttive (SUAP) del Comune competente per territorio, al fine di consentire il concorso nella vigilanza per l'osservanza delle norme tecniche ai sensi dell'art. 103 c. 1 del D.P.R. 6 giugno 2001, n. 380.

IL RESPONSABILE DELL'UFFICIO

Arch. Lucio Ciriolo

(Firmato elettronicamente)

IL DIRIGENTE DEL SERVIZIO

(vacante)

IL DIRETTORE DEL DIPARTIMENTO

Ing. Giancarlo MISANTONI

(f.to digitalmente)



AREA PIANO, PROGETTO E AZIONE

Ufficio Pianificazione e Gestione del Territorio

Prot. 2026/0000695

Pos. UT-RAU-EDLZ 3049 - (Indicare sempre nella risposta)

Assergi, li 23 GENNAIO 2023

Al Comune di Valle Castellana (TE)
P.E.C.: postacert@pec.comune.vallecastellana.te.it

p.c.:

Al Raggruppamento Carabinieri Parchi
Reparto Parco Nazionale del Gran Sasso e Monti della Laga
PEC: faq42613@pec.carabinieri.it

Trasmessa via e-mail al Nucleo Carabinieri "Parco" di
Rocca Santa Maria (TE) - PEC: fte42628@pec.carabinieri.it

per Albo Pretorio - SEDE
email: urp@gransassolagapark.it

OGGETTO: INTERVENTI DI RIPARAZIONE E RIPRISTINO DELLA CHIESA DI SAN GIORGIO sita nel Comune di Valle Castellana, frazione Fornisco (ai sensi dell'OCSR n. 105/2020) – **Nulla Osta - art. 13 L.394/91**

Rif. Comune di Valle Castellana prot. n. 7637 del 12-11-2025

Rif. Comune di Valle Castellana prot. n. 315 del 16-01-2026

IL DIRETTORE

- **VISTA** l'istanza pervenuta con la prima delle note in riferimento, acquisita agli atti dell'Ente il 12-11-2025 con prot. n. 11650;
 - **RICHIAMATO** il parere favorevole in merito alla Valutazione di Incidenza Ambientale (V.Inc.A.) in fase di screening (Livello 1), espresso da questo Ente ai sensi dell'art. 5, comma 7 del D.P.R. 357/97 e ss.mm.ii. con nota prot. n. 278 del 13-01-2026, le cui premesse si intendono parte integrante del presente atto;
 - **PRESO ATTO** della seconda delle note in riferimento, acquisita agli atti dell'Ente con prot. n. 427 del 16-01-2025 con la quale il Comune di Valle Castellana, in qualità di autorità competente, chiude la procedura di Valutazione di Incidenza Ambientale;
 - **VISTO** il DPR 5 giugno 1995 istitutivo dell'Ente Parco Nazionale del Gran Sasso e Monti della Laga;
 - **PRESO ATTO** della pubblicazione del Piano del Parco in G.U. della Repubblica italiana, parte II n.124 del 22-10-2020;
 - **VISTA** la zonazione e la normativa di attuazione del Piano per il Parco;
 - **VISTA** la Legge 06.12.91 n. 394, "Legge quadro sulle aree protette" e ss.mm.ii.;
 - **VISTO** lo Statuto del Parco adottato con D.M. dell'Ambiente del 16.10.2013, n.0000283;
 - **VISTO** il DPR 357/97 e ss.mm.ii "Regolamento di attuazione della direttiva 92/43/CEE relativa alla conservazione degli habitat naturali e seminaturali, nonché della flora e della fauna selvatiche";
 - **CONSIDERATO** che l'intervento ricade in zona d5" - Zone di P.d.F. (artt. 10 e 15 N.d.A.) del Piano per il Parco.
 - **VERIFICATA** la conformità dell'intervento con le previsioni del Piano per il Parco, relativamente alle zone d5" - Zone di P.d.F., purché «consentiti dalle disposizioni legislative e dagli strumenti urbanistici comunali vigenti - salvo quanto stabilito dal Piano del Parco per le sottozone d1, d4 e d5 - e dalle varianti o dai nuovi strumenti formati d'intesa con l'Ente Parco secondo la procedura di cui al titolo III» ai sensi dell'art. 10, co. 6 delle N. d. A. del Piano per il Parco.
 - **VISTA** l'istruttoria tecnica agli atti dell'ufficio;
- per quanto di competenza;

RILASCIARE IL NULLA OSTA

ai sensi dell'art. 13 della L.394/91 e ss.mm.ii. per quanto in oggetto, a condizione che vengano rispettate le seguenti prescrizioni:

- a) siano utilizzate attrezzature di cantiere, macchine operatrici e automezzi caratterizzati da basse emissioni sonore e gassose, omologati secondo le più recenti norme in materia;
- b) al fine di diminuire l'inquinamento acustico e gassoso si dovranno ottimizzare le fasi esecutive, provvedendo a spegnere i mezzi non utilizzati, a sovrapporre il minor numero possibile di mezzi in attività e limitando l'uso di gruppi elettrogeni, privilegiando, se possibile, la linea elettrica di rete.
- c) nel caso si verificano sversamenti al suolo di oli, carburanti, lubrificanti e altre sostanze analoghe si dovrà intervenire tempestivamente con materiale assorbente e il terreno interessato dovrà essere prelevato e smaltito a



Ente Parco Nazionale
del Gran Sasso e Monti della Laga



Polo
Patrimonio Culturale





- norma di Legge;
- d) al termine dei lavori il sito venga bonificato mediante pulizia accurata dell'area interessata, rimuovendo e smaltendo a norma di legge tutti i residui di lavorazione e gli eventuali materiali di rifiuto;
- e) siano preventivamente bagnati il terreno e le strutture prima di compiere operazioni di scavo e di demolizione, onde contenere la formazione di eventuali polveri e proteggere i cumuli di detriti e inerti mediante teli e/o altre barriere fisiche per evitarne la dispersione a causa del vento;
- f) ai fini della tutela della fauna selvatica, nel rispetto dell'art. 11, co. 3 della L. 394/1991, dell'Allegato A della D.G.R. n. 451 del 24/08/2009, dell'Allegato 2 della D.G.R. n. 877 del 27/12/2016, dell'Allegato 2, lett. m) delle ATTIVITÀ DA PROMUOVERE E BUONE PRATICHE della D.G.R. n. 877 del 27/12/2016, della L. 157/1992 e della L.R. 3 marzo 2005, n. 12, come già citati in premessa:
- 1) si dovranno ispezionare a vista, prima dell'inizio di qualsiasi lavorazione e sempre a inizio giornata, strutture, macchinari, terreni, vegetazione, materiali, vasche, bidoni e in generale qualsiasi zona dell'area di cantiere, che potrebbe essere interessata dalla presenza di esemplari in difficoltà (es. intrappolati in scavi, bidoni, vasche ecc.) e dalla presenza di rifugi riproduttivi (nidi, tane, ecc.), segnalando tempestivamente al Nucleo Carabinieri Parco competente per territorio e all'Ente Parco eventuali rinvenimenti accidentali di fauna selvatica;
 - 2) gli interventi nelle parti esterne e nelle coperture degli edifici dovranno salvaguardare potenziali o accertati siti di nidificazione di avifauna di interesse comunitario e conservazionistico e siti rifugio di chiroterteri, la cui presenza dovrà essere tempestivamente segnalata al Nucleo Carabinieri Parco competente per territorio e all'Ente Parco;
 - 3) dovrà essere ridotto l'impatto dell'illuminazione eventualmente da realizzare minimizzando la dispersione luminosa contenendo con precisione il fascio luminoso e orientandolo verso il basso, minimizzando le emissioni di lunghezza d'onda inferiori a 500 nanometri e in particolare degli UV (produrre luce con caratteristiche di distribuzione spettrale a minor impatto o filtrabile alla sorgente in modo da ottenere analogo risultato), utilizzando luci a LED, evitando luci bianche e multispettro;
 - 4) si dovrà escludere **l'allestimento del cantiere e l'avvio effettivo delle lavorazioni** nel periodo tra il 5 aprile e il 5 settembre, per permettere alla chiroterrofauna e all'avifauna di interesse conservazionistico, eventualmente presenti nell'edificio, di concludere il ciclo riproduttivo;
 - 5) in alternativa alla prescrizione di cui alla lettera "f.4", non dovrà essere rispettata nessuna calendarizzazione, purché venga rilasciata specifica dichiarazione asseverata, da inviare al Nucleo Carabinieri Parco in indirizzo, contestualmente a quella di cui alla successiva lettera "g" e anche all'Ente Parco, resa da tecnico competente in materia, che esclude la presenza nidificazioni di avifauna di interesse conservazionistico e di colonie di riproduzione di chiroterrofauna nel sito di intervento, anche a seguito di adeguata perizia effettuata secondo le indicazioni di cui al par. 7 (Perizia Chiroterrologica) delle *Linee guida per la conservazione dei Chiroterteri nelle costruzioni antropiche e la risoluzione degli aspetti conflittuali connessi* (ISPRA e MATTM, 2008);
 - 6) in caso la dichiarazione asseverata, di cui alla prescrizione della lettera "f.5", evidenzi la presenza di chiroterrofauna o di altre specie di interesse comunitario, la calendarizzazione dell'avvio dei lavori dovrà tenere conto di quanto rilevato, in modo da permettere la conclusione dei cicli riproduttivi, per evitare incidenze negative dirette sulle specie e, solo se necessario ai fini della conservazione degli habitat di specie, si dovranno implementare in fase esecutiva adeguate soluzioni tecniche, da concordare con l'Ente Parco, per salvaguardare il numero e le caratteristiche dei siti riproduttivi, quali l'installazione di rifugi artificiali;
- g) vengano comunicati al Nucleo Carabinieri "Parco" in indirizzo, tramite e-mail, le date di inizio e di ultimazione dei lavori, al fine di poter svolgere le opportune funzioni di vigilanza e controllo.

II PRESENTE NULLA OSTA È DA VALERSI ESCLUSIVAMENTE SOTTO IL PROFILO AMBIENTALE DI COMPETENZA, FATTA SALVA OGNI ALTRA DIVERSA COMPETENZA ED EVENTUALI DIRITTI DI TERZI.

Il Nucleo Carabinieri "Parco" in indirizzo è incaricato di vigilare sull'osservanza del presente nulla osta e delle relative prescrizioni, segnalando con dovuta tempestività eventuali abusi e adottando gli adempimenti di competenza.

L'esecuzione di quanto previsto in oggetto in modo difforme da quanto autorizzato, comprese le prescrizioni sopra elencate, comporterà l'annullamento del presente nulla osta e l'applicazione delle sanzioni previste a norma di legge.

Si comunica che l'istruttore tecnico è l'Ing. Cesare Crocetti (0862/60.52.237 – c.crocetti@gransassolagapark.it).

Il Comune in indirizzo è pregato di affiggere all'Albo Pretorio per la durata di giorni 15 (quindici) consecutivi, il presente provvedimento, ai sensi della normativa vigente e di provvedere alla restituzione dello stesso, accompagnato dalla notifica di avvenuta pubblicazione.

Cordiali saluti.

CCR/ccr



Ente Parco Nazionale
del Gran Sasso e Monti della Laga



Polo
Patrimonio Culturale





COMUNE DI VALLE CASTELLANA

Provincia di Teramo

Loc. Capoluogo – Piazza Gabriele D’Annunzio - 64010 Valle Castellana (TE)

postacert@pec.comune.vallecastellana.te.it

Prot. 2096 del 18.03.2026

PRATICA EDILIZIA S.C.I.A. n. 7567 del 11.11.2025 – COD: CH_03

Spett.le

DON DOMENICO POLI
VICARIO EPISCOPALE
della Diocesi di Ascoli Piceno

Per mezzo del tecnico
Arch. Vittorio Galanti
PEC: vittorio.galanti@archiworldpec.it

OGGETTO: comunicazione conclusione del procedimento ai sensi dell’art. 2 della legge 7 agosto 1990, n. 241.

Pratica Edilizia _ Segnalazione Certificata di attività presentata dal DON DOMENICO POLI, nato a Ascoli Piceno, il 06.03.1965 in qualità VICARIO EPISCOPALE della Diocesi di Ascoli Piceno proprietaria dell’immobile oggetto della pratica - **“INTERVENTI DI RIPARAZIONE E RIPRISTINO DELLA CHIESA DI SAN GIORGIO sita nel Comune di Valle Castellana, frazione Fornisco (ai sensi dell’OCSR n. 105/2020)”**

Ai sensi dell’art. 13, comma 1 del D.P.R. 6 giugno 2001, n. 380, come modificato dal D.Lgs. 301/2002;

Vista l’istanza presentata in data 11.11.2025 prot. n. 7567 e 7568 di Segnalazione Certificata di Inizio Attività, per l’intervento come definito dal D.P.R. 380/2001 e s.m.i., relativo all’immobile sito in Comune di Valle Castellana, Frazione Fornisco, Foglio di mappa n. 68, Particella A, riguardante:

“INTERVENTI DI RIPARAZIONE E RIPRISTINO DELLA CHIESA DI SAN GIORGIO sita nel Comune di Valle Castellana, frazione Fornisco (ai sensi dell’OCSR n. 105/2020)”

Visti gli elaborati tecnici ed amministrativi a firma del **Arch. Vittorio Galanti**, acquisiti agli atti dell’Ente al **prot. 7567 e 7568 del 11.11.2025**;

Vista l’autorizzazione paesaggistica 11304 del 23.07.2024 rilasciata dal Soprintendenza Archeologia, Belle Arti E Paesaggio Per Le Province Di L’aquila E Teramo ed acquisita agli atti dell’Ente al prot. 818 del 05.02.2025;

Visto il nulla osta dell’Ente Parco prot. 2026/0000695 acquisito agli atti dell’Ente al prot. 549 del 23.01.2026;

Vista l’istruttoria effettuata dall’Ufficio Tecnico;

Visto il vigente Piano Regolatore Esecutivo e le relative Norme Tecniche di Attuazione;

Visto il vigente Regolamento Edilizio Comunale;

Viste le vigenti leggi urbanistiche;
Visto l'art. 37 del D.P.R. 380/2001;

LA RESPONSABILE DEL PROCEDIMENTO

Dott.ssa Katia D'Agostino, Responsabile dell'Ufficio Tecnico del Comune di Valle Castellana – Tel. 0861-93130 – Fax 0861-93557 – PEC: postacert@pec.comune.vallecastellana.te.it, alla quale la S.V. potrà rivolgersi per ogni richiesta, chiarimento, informazione e presa visione degli atti nei giorni **martedì e venerdì dalle ore 10:00 alle ore 13:00**

COMUNICA

ai sensi degli artt. 4, 5 e 6 della Legge 7 agosto 1990, n. 241, l'avvio del procedimento e contestualmente, a **DON DOMENICO POLI**, nato a Ascoli Piceno, il 06.03.1965 in qualità **VICARIO EPISCOPALE** della Diocesi di Ascoli Piceno, **la conclusione del procedimento** per la pratica edilizia relativa alla Chiesa di Santa Maria degli angeli sita nel **Comune di Valle Castellana, Frazione Fornisco, Foglio di mappa n. 68, Particella A**, come da elaborati tecnici a firma del **Arch. Vittorio Galanti**.

Valle Castellana, 18.03.2026

La Responsabile Dell'Area

Dott.ssa Katia D'Agostino



Domanda di concessione del contributo ai sensi dell'ordinanza 105/2020

la Diocesi di Ascoli Piceno, con sede in Piazza Arringo 10/c, C.F.92004850449, rappresentata dal sac. Domenico Poli nella sua qualità di Vicario episcopale all'uopo nominato per lo svolgimento di tutti gli adempimenti relativi alla riparazione e ricostruzione delle chiese interessate dagli eventi sismici verificatesi dal 24 agosto 2016 ai sensi dell'Ordinanza n. 105/2020,

e

Il Responsabile Tecnico della Procedura (RTP), arch. Christian Rubino nato ad Acerno (SA), il 03/03/1971, residente a Roma in via Flaminia n. 29 C.F. RMBCRS71C03A023T, iscritto all'Ordine degli Architetti di Salerno, n. di albo 1753, P.IVA 03884590658,

per l'intervento id decreto 395/2020 n. 25/2020 denominato Chiesa di San Giorgio sita nel comune di Valle Castellana Prov. TE, frazione Fornisco, con la presente

richiede

la concessione del contributo per l'intervento:

Soggetto Attuatore	DIOCESI DI ASCOLI PICENO
Soggetto proprietario	PARROCCHIA SANTISSIMA ANNUNZIATA
Denominazione dell'edificio	SAN GIORGIO
Id ORD. 132	
CUP	I97H20003190001
CIG	8843952411
Indirizzo	FRAZ. FORNISCO
Coordinate (latitudine e longitudine)	
Importo programmato ORD. 132	550.000,00
Importo richiesto da progetto	550.000,00
Intervento id decreto 395/2020 n. Importo programmato secondo il decreto 395/2020:	

Importo riprogrammato a seguito della presente domanda: ¹	
Progettista o gruppo di progettazione	Andrea Cavucci, Vittorio Galanti, Marco Fontana

Dichiara inoltre che ha contestualmente trasmesso il progetto di cui sopra alle seguenti amministrazioni tenute all'espressione dei pareri:

Pareri/autorizzazioni necessarie	
---	--

Luogo e data Ascoli Piceno, il 22/07/2024

Firma del RTP CHRISTIAN
RUBINO
22.07.2024
11:54:13
GMT+01:00

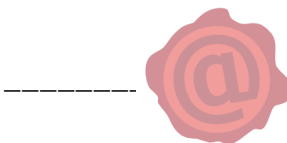

¹ Se l'importo richiesto è maggiore del programmato dichiarare da quale altro intervento (della medesima diocesi) verranno decurtate le somme

Elenco documentazione progettuale completa scaricabile al seguente link:
<http://www.sisma2016abruzzo.it/pdi/index.php?p>

[Username: user - Password: 12345]

Nome file documento con estensione (**.pdf, etc.)	Ora e data
00_Elenco Elaborati.pdf.p7m.p7m.p7m	08/04/26, 08:15:44
A1_Relazione tecnico-illustrativa.pdf.p7m.p7m.p7m	08/04/26, 08:15:44
A1a_Relazione Indagini_Superfici.pdf.p7m.p7m.p7m	08/04/26, 08:15:44
A2_Relazione Storica.pdf.p7m.p7m.p7m	08/04/26, 08:15:44
a3_Relazione Strutturale.pdf.p7m.p7m.p7m	08/04/26, 08:15:44
A3a_RelazioneMateriali.pdf.p7m.p7m.p7m	08/04/26, 08:15:44
A4_Relazione Geologica.pdf.p7m.p7m.p7m	08/04/26, 08:15:44
A5_Relazione Geotecnica.pdf.p7m.p7m.p7m	08/04/26, 08:15:44
A7_Relazione vulnerabilità sismica fin.pdf.p7m	08/04/26, 08:15:44
A9_Relazione gestione materie scavo FORNISCO.pdf.p7m.p7m.p7m	08/04/26, 08:15:44
A9_Relazione risoluzione interferenze FORNISCO.pdf.p7m.p7m.p7m	08/04/26, 08:15:44
B1_Inquadramento territoriale.pdf.p7m.p7m.p7m	08/04/26, 08:15:44
B3_Ril_Architonico_Prospetti Sezioni.pdf.p7m.p7m.p7m	08/04/26, 08:15:44
B3_Ril_Piante.pdf.p7m.p7m.p7m	08/04/26, 08:15:44
B4_Ril_Geometr_Prospetti Sezioni.pdf.p7m.p7m.p7m	08/04/26, 08:15:44
B6_Degrado Interventi.pdf.p7m.p7m.p7m	08/04/26, 08:15:44
B7 Documentazione_Fotografica_Fornisco.pdf.p7m.p7m.p7m	08/04/26, 08:15:44
C1_Prog_AbacoSerramenti.pdf.p7m.p7m.p7m	08/04/26, 08:15:44
C1_Prog_Piante.pdf.p7m.p7m.p7m	08/04/26, 08:15:44
C1_Prog_Prospetti Sezioni.pdf.p7m.p7m.p7m	08/04/26, 08:15:44
C10_Manodopera Fornisco.pdf.p7m.p7m.p7m.p7m	08/04/26, 08:15:44
C10_Oneri della SICUREZZA Fornisco.pdf.p7m.p7m.p7m	08/04/26, 08:15:44
C11_QTE_105_2020.pdf	08/04/26, 08:15:44
C12_AnalisiRischi(1).pdf.p7m.p7m.p7m	08/04/26, 08:15:44
C12_Elaborato Tecnico della Copertura.pdf.p7m.p7m.p7m	08/04/26, 08:15:44
C12_Fascicolo(1).pdf.p7m.p7m.p7m	08/04/26, 08:15:44
C12_Planimetria Cantiere(1).pdf.p7m.p7m.p7m	08/04/26, 08:15:44
C12_Ponteggi(1).pdf.p7m.p7m.p7m	08/04/26, 08:15:44
C12_PSC(1).pdf.p7m.p7m.p7m	08/04/26, 08:15:44
C13_Cronoprogramma(1).pdf.p7m.p7m.p7m	08/04/26, 08:15:44
C15_CAM Fornisco(1).pdf.p7m.p7m.p7m	08/04/26, 08:15:44
C15_CSA Fornisco(1).pdf.p7m.p7m.p7m	08/04/26, 08:15:44
C15_Schema_contratto FORNISCO(1).pdf.p7m.p7m.p7m	08/04/26, 08:15:44
C16_MAN Fornisco.PDF.p7m.p7m.p7m	08/04/26, 08:15:44
C16_MAN Strutt_Fornisco(1).pdf.p7m.p7m.p7m	08/04/26, 08:15:44
C17_sgiorgio_fornisco_asseveraznessocausalita+docum.pdf.p7m	08/04/26, 08:15:44
C2_Prog_GialliRossi.pdf.p7m.p7m.p7m	08/04/26, 08:15:44
C3_Particolari.pdf.p7m.p7m.p7m	08/04/26, 08:15:44
C5_Smalt_AcquePiovane(1).pdf.p7m.p7m.p7m	08/04/26, 08:15:44



C6_ST01_Fornisco_Interventi murature_prosp.pdf.p7m.p7m.p7m	08/04/26, 08:15:44
C6_ST02_Fornisco_Interventi copertura-camp.pdf.p7m.p7m.p7m	08/04/26, 08:15:44
C6_ST03_Fornisco_Interventi_particolari.pdf.p7m.p7m.p7m	08/04/26, 08:15:44
C7_Impianto Elettrico CME.pdf.p7m.p7m.p7m	08/04/26, 08:15:44
C7_Impianto Elettrico DisciplinareDescrittivo.pdf.p7m.p7m.p7m	08/04/26, 08:15:44
C7_Impianto Elettrico DisegniInstallazione.pdf.p7m.p7m.p7m	08/04/26, 08:15:44
C7_Impianto Elettrico ElencoPrezziUnitari.pdf.p7m.p7m.p7m	08/04/26, 08:15:44
C7_Impianto Elettrico RelazioneCalcolo.pdf.p7m.p7m.p7m	08/04/26, 08:15:44
C7_Impianto Elettrico RelazioneTecnicaGenerale+schede.pdf.p7m.p7m.p7m	08/04/26, 08:15:44
C7_Impianto Elettrico SchemiUnifilari.pdf.p7m.p7m.p7m	08/04/26, 08:15:44
C8_CME Fornisco.pdf.p7m.p7m.p7m	08/04/26, 08:15:44
C9_Elenco Prezzi Unitari.pdf.p7m.p7m.p7m	08/04/26, 08:15:44
D1_domanda di concessione del contributo_signed_signed_signed.pdf	08/04/26, 08:15:44
D10_elenco_vincoli_DEF.doc.pdf.p7m.p7m.p7m	08/04/26, 08:15:44
D13_dich_art94bis.pdf.p7m.p7m.p7m	08/04/26, 08:15:44
D16_Asseverazione progettista.pdf.p7m.p7m.p7m	08/04/26, 08:15:44
D17_dichiarazione NTC2018.pdf.p7m.p7m.p7m	08/04/26, 08:15:44
D3_collaudatore chiesa san giorgio fornisco-signed-signed_signed.pdf	08/04/26, 08:15:44
D3_san giorgio (valle castellana_fornisco)-signed_signed_signed.pdf	08/04/26, 08:15:44
D4_dich_iscriz_elenco_spec_DEF.doc.pdf.p7m.p7m.p7m	08/04/26, 08:15:44
D5_doc_professionisti.pdf.p7m.p7m.p7m	08/04/26, 08:15:44
D6_dich_NONsuperam_soglia_DEF.doc.pdf.p7m.p7m.p7m	08/04/26, 08:15:44
D7_CALCULO PRESTAZIONI PROFESSIONALI.pdf.p7m.p7m	08/04/26, 08:15:44
D7_preventivo indagini 2023_040_valle castellana_fornisco_diocesi ap (1).pdf	08/04/26, 08:15:44
D8_ordinanza di inagibilità s. giorgio (valle castellana_fornisco).pdf	08/04/26, 08:15:44
D9_scheda del danno mic_san giorgio fornisco.pdf	08/04/26, 08:15:44
P1_Autorizzazione art 21 22 MIC_11304_SAN GIORGIO.pdf	08/04/26, 08:15:44
P2_Autorizzazione Sismica id_958_2025_poli_domenico.pdf	08/04/26, 08:15:44
P3a_Nulla Osta PARCO_prot 1452 del 26-02-2026 - allegato 695-2026.pdf	08/04/26, 08:15:44
P3b_Conclusione procedimento Comune_prot 2096 del 18-03-2026.pdf	08/04/26, 08:15:44