

*Ministero della cultura*

UFFICIO DEL SOPRINTENDENTE SPECIALE PER LE AREE COLPITE

DAL SISMA DEL 24 AGOSTO 2016

La presente nota viene trasmessa
solo a mezzo posta elettronica e pec ai sensi degli
artt. 47 e 48 del D.Lgs. 82/2005 e del D.P.R. 68/2005

Deleghe

Alla Conferenza permanente presso la
Presidenza del Consiglio dei Ministri
Commissario Straordinario del Governo ai fini della
ricostruzione nei territori interessati dagli eventi
sismici verificatisi a far data dal 24 agosto 2016
conferenzapermanente.sisma2016@pec.governo.it

All' arch. Maria Giovanna Rizzi
mariagiovanna.rizzi@cultura.gov.it

e p.c.

Alla Soprintendenza ABAP per le Province
di L'Aquila e Teramo
sabap-aq-te@pec.cultura.gov.it

Oggetto: Convocazione Conferenza permanente in modalità telematica ex Art. 16 D.L. 189/2016 - O.C. 105/2020 - “Progetto di riparazione e rafforzamento locale dell’edificio di culto Chiesa di San Michele Arcangelo” – Località Lame - Comune di Cortino (TE) - Id. O.C. 105/2020: 052 – CUP H37H20005220001 – CIG 884391665B - Soggetto Attuatore: Diocesi di Teramo - Atri. **Delega.**

La sottoscritta dott.ssa Claudia Cenci, in qualità di Soprintendente Speciale per le aree colpite dal sisma del 24 agosto 2016, con il presente atto, vista la nota prot. CGRTS-0047068-P del 27/11/2025, con la quale il Commissario Straordinario per la Ricostruzione convoca il giorno 11/12/2025 alle ore 10:30 la Conferenza permanente in forma simultanea ed in modalità sincrona ex art. 14-ter, legge n. 241/1990 e ss.mm.ii. mediante collegamento in videoconferenza con l'utilizzo della piattaforma “Cisco Webex Meeting”, per l'approvazione del progetto in oggetto;

DELEGA

a rappresentare la Scrivente, l'arch. Maria Giovanna Rizzi Funzionario Architetto in servizio presso questo Ufficio, la quale è legittimata a esprimere in modo vincolante la volontà dell'Amministrazione su tutte le decisioni di competenza della stessa.

Il Soprintendente
dott.ssa Claudia Cenci

CLAUDIA
CENCI
MINISTERO
DELLA
CULTURA
10.12.2025
15:01:12
GMT+01:00



MINISTERO
DELLA
CULTURA

Al Commissario Straordinario Sisma 2016 Sen. Guido Castelli
conferenzapermanente.sisma2016@pec.governo.it

OGGETTO: CONVOCAZIONE CONFERENZA PERMANENTE IN MODALITA' TELEMATICA ex. Art. 16 D.L. 189/2016 O.C. 105/2020 "PROGETTO DI RIPARAZIONE E RAFFORZAMENTO LOCALE DELL'EDIFICIO DI CULTO DENOMINATO CHIESA DI SAN MICHELE ARCANGELO" Località Lama - Comune di Cortino (TE). Delega.

IL PRESIDENTE

Vista la CONVOCAZIONE CONFERENZA PERMANENTE IN MODALITA' TELEMATICA ex. Art. 16 D.L. 189/2016 O.C. 105/2020 "PROGETTO DI RIPARAZIONE E RAFFORZAMENTO LOCALE DELL'EDIFICIO DI CULTO DENOMINATO CHIESA DI SAN MICHELE ARCANGELO" Località Lama - Comune di Cortino (TE) prevista per il giorno 11 dicembre 2025 alle ore 10:30;

Rilevato che per improrogabili impegni il sottoscritto non potrà partecipare alla seduta della Conferenza Permanente in questione;

DELEGA

Il Dirigente AREA 3 – Pianificazione Territoriale e Opere Pubbliche – Centrale Unica di Committenza Centro di progettazione e gestione lavori su scuole ed edifici pubblici – Ing. Francesco Ranieri a partecipare in sua vece, dando per rato e valido il suo operato.

IL PRESIDENTE DELLA PROVINCIA DI TERAMO
Ing. Camillo D'Angelo



Firmato digitalmente da:

D'ANGELO CAMILLO

Firmato il 01/12/2025 08:22

Seriale Certificato:
145690755116103667498179264273230296850

Valido dal 10/02/2023 al 09/02/2026

ArubaPEC S.p.A. NG CA 3



COMUNE DI CORTINO
Strada Provinciale 47 n. 2 – Frazione Cunetta – 64040 Cortino (TE)
Tel. 0861.64112 – Fax. 0861.64331 C.F. 80004350676
www.comune.cortino.te.it

PEC: protocollogenerale@pec.comune.cortino.te.it – PEO: protocollo@comune.cortino.te.it

Sindaco – PEO: sindaco@comune.cortino.te.it

Spett.le **Commissario Straordinario del Governo**
per la riparazione, la ricostruzione, l’assistenza alla popolazione e la ripresa economica dei territori delle regioni Abruzzo, Lazio, Marche e Umbria interessati dagli eventi sismici verificatisi a far data dal 24 agosto 2016
Via del Quirinale, 28
00187 Roma
PEC: conferenzapermanente.sisma2016@pec.governo.it

RIF. PROT. N. CGRTS-0047068-P Data 27/11/2025	DELEGA.
--	---------

Io sottoscritto **Geom. Marco Tiberii**, nato a **Roma** il **01/12/1969**, C.F. **TBR MRC 69T01 H501Z** in qualità di Sindaco Pro Tempore del Comune di Cortino

DELEGO

Il Geom. **Loris Taraschi** nato a **Torricella Sicura (TE)** il **01/01/1972**, in qualità di Responsabile dell’Area Tecnica del Comune di Cortino, a partecipare alla Conferenza permanente da effettuare in forma simultanea ed in modalità sincrona ex art. 14-ter, legge n. 241/1990 e ss.mm.ii. mediante collegamento in videoconferenza in data **11 dicembre 2025 alle ore 10.30** ai fini di “Approvazione del progetto esecutivo, ai sensi dell’art. 4 co. 2 dell’Ordinanza n. 105/2020 riferito a:
O.C. 105/2020 “PROGETTO DI RIPARAZIONE E RAFFORZAMENTO LOCALE DELL’EDIFICIO DI CULTO DENOMINATO CHIESA DI SAN MICHELE ARCANGELO” Località Lame - Comune di Cortino (TE) Soggetto attuatore: Diocesi di Teramo – Atri CUP: H37H20005220001 - CIG: 884391665B Id. O.C. 105/2020: 052.

Distinti saluti
Cortino **11/12/2025**

Il Sindaco
Geom. Marco Tiberii





AREA PIANO, PROGETTO E AZIONE

Ufficio Pianificazione e Gestione del Territorio

Prot. 2025/000 *3783*

Assergi, li **23 APR. 2025**

Al Commissario Straordinario del Governo
ai fini della ricostruzione nei territori interessati dagli eventi sismici
verificatisi a far data dal 24 Agosto 2016
Presidenza del Consiglio dei Ministri
e-mail: **conferenzapermanente.sisma2016@governo.it**
PEC: **conferenzapermanente.sisma2016@pec.governo.it**

all' U.S.R. Abruzzo
PEC: **usr2016@pec.regione.abruzzo.it**
ca. Dott.ssa Francesca Lucantoni
e-mail: **francesca.lucantoni@regione.abruzzo.it**
ca. Dott.ssa Daniela Rispoli
e-mail: ca. Dott.ssa Francesca Lucantoni
e-mail: **francesca.lucantoni@regione.abruzzo.it**

OGGETTO: Conferenze regionali di cui all'art. 16, commi 4 e seguenti del D. L. 17 ottobre 2016 n. 189, convertito con modificazioni dalla L. 15 dicembre 2016 n. 229 e ss.mm e ii.
Delega Rappresentanti per l'Ente Parco del Gran Sasso e Monti della Laga.

La sottoscritta Avv. Elsa OLIVIERI, in qualità di Direttore dell'Ente Parco Nazionale del Gran Sasso e Monti della Laga, per la carica domiciliata in Assergi (AQ), Via del Convento n° 1, con riferimento alle convocazioni per le conferenze di cui all'oggetto,

DELEGA

i seguenti dipendenti a rappresentare l'Ente Parco Nazionale del Gran Sasso e Monti della Laga:

- Ing. Cesare Crocetti (Area Piano Progetto Azione – Ufficio Autorizzazioni e Nulla Osta);
- Ing. Paolo Riccioni (Area Piano Progetto Azione – Ufficio Autorizzazioni e Nulla Osta);
- Ing. Alfonso Calzolaio (Area Piano Progetto Azione – Ufficio Autorizzazioni e Nulla Osta);
- Ing. Gennaro Pirocchi (Area Piano Progetto Azione – Ufficio Autorizzazioni e Nulla Osta);
- Arch. Luigi Lenti (Area Piano Progetto Azione – Ufficio Autorizzazioni e Nulla Osta);
- Geom. Annamaria Giannangeli (Area Piano Progetto Azione – Ufficio Autorizzazioni e Nulla Osta);



Ente Parco Nazionale
del Gran Sasso e Monti della Laga

Via del Convento, 67100 Assergi - L'Aquila
tel. 0862.60521 • fax 0862.606675
Cod. Fisc. 93019650667 • www.gransassolagapark.it
gransassolagapark@pec.it • ente@gransassolagapark.it



Polo
Patrimonio Culturale

C.da Madonna delle Grazie
64045 Isola del Gran Sasso (TE)
tel. 0861.97301
fax 0861.9730230





Tale elenco è da considerarsi valido a far data dalla presente e sino a diversa comunicazione.

Cordiali saluti.

IL DIRETTORE
Avv. Elisa OLIVIERI

DIR/pr



**Ente Parco Nazionale
del Gran Sasso e Monti della Laga**

Via del Convento, 67100 Assergi - L'Aquila
tel. 0862.60521 • fax 0862.606675
Cod. Fisc. 93019650667 • www.gransassolagapark.it
gransassolagapark@pec.it • ente@gransassolagapark.it



**Polo
Patrimonio Culturale**

C.da Madonna delle Grazie
64045 Isola del Gran Sasso (TE)
tel. 0861.97301
fax 0861.9730230



EUROPARC
Turismo Sostenibile
nelle Aree Protette





Presidenza del Consiglio dei Ministri

Il Commissario Straordinario del Governo per la riparazione, la ricostruzione, l'assistenza alla popolazione e la ripresa economica dei territori delle regioni Abruzzo, Lazio, Marche e Umbria interessati dagli eventi sismici verificatisi a far data dal 24 agosto 2016

CGRTS-0047824-P-02/12/2025

Alla Conferenza Permanente

conferenzapermanente.sisma2016@governo.it

Al Direttore Generale

Dott. Fabrizio Bernardini

f.bernardini@governo.it

Al Dirigente del Servizio tecnico per gli interventi di ricostruzione

Ing. Andrea Crocioni

a.crocioni@governo.it

Al Funzionario del Servizio tecnico per gli interventi di ricostruzione

Arch. Claudia Coccetti

c.coccetti@governo.it

OGGETTO: Conferenza permanente di cui all'art. 16 d.l. 189/2016 del **11 dicembre 2025**: Delega a presiedere e ad esprimere il parere di competenza del Servizio tecnico per gli interventi di ricostruzione all'Arch. Claudia Coccetti.

Il Commissario straordinario del Governo per la riparazione, la ricostruzione, l'assistenza alla popolazione e la ripresa economica dei territori delle regioni Abruzzo, Lazio, Marche e Umbria interessati dagli eventi sismici verificatisi a far data dal 24 agosto 2016, **Sen. Avv. Guido Castelli**, nominato con decreto del Presidente della Repubblica del 13 gennaio 2023, ai sensi dell'articolo 11 della legge 23 agosto 1988, n. 400, così come previsto all'art. 2 comma 2 del D. L. n. 3 dell'11 gennaio 2023 e registrato dalla Corte dei Conti il 18 gennaio 2023 al n. 235, successivamente prorogato fino al 31 dicembre 2024 con decreto del Presidente della Repubblica in data 18 gennaio 2024, registrato dalla Corte dei conti in data 5 febbraio 2024, al n. 327, e confermato fino al 31 dicembre 2025, con decreto del Presidente della Repubblica in data 13 gennaio 2025, registrato dalla Corte dei conti in data 23 gennaio 2025 al numero 235;

Visto il decreto legge 17 ottobre 2016, n. 189, recante "*Interventi urgenti in favore delle popolazioni colpite dagli eventi sismici del 2016*", convertito, con modificazioni, dalla legge 15 dicembre 2016, n. 229;

Visto l'art. 1, comma 673, della legge 30 dicembre 2024, n. 207, recante "*Bilancio di previsione dello Stato per l'anno finanziario 2025 e bilancio pluriennale per il triennio 2025-2027*", con il quale è stato aggiunto il comma 4-novies all'articolo 1 del decreto legge n. 189 del 2016, prorogando il termine dello stato di emergenza di cui al comma 4-bis fino al 31 dicembre 2025;

Visto l'articolo 1, comma 990, della legge 30 dicembre 2018, n. 145, come modificato, da ultimo, dall'articolo 1, comma 653, della citata legge n. 207 del 2024, con il quale, allo scopo di assicurare il proseguimento e l'accelerazione del processo di ricostruzione, è stato prorogato fino al 31 dicembre 2025 il termine della gestione straordinaria di cui all'articolo 1, comma 4, del decreto legge n. 189 del 2016, ivi incluse le disposizioni in materia di personale della Struttura commissariale di cui agli articoli 3, 50 e 50-bis;

Sede istituzionale Palazzo Wedekind, Piazza Colonna, 366 - 00187 Roma tel. **06 67799200**

Sede operativa Roma Via del Quirinale, 28 - 00187 Roma tel. **06 67795118**

Sede operativa Rieti Via Giuseppe Pitoni, 2 - 02100 Rieti tel. **0746 1741925**

comm.ricostruionesisma2016@pec.governo.it - commissario.sisma2016@governo.it



Presidenza del Consiglio dei Ministri

Il Commissario Straordinario del Governo per la riparazione, la ricostruzione, l'assistenza alla popolazione e la ripresa economica dei territori delle regioni Abruzzo, Lazio, Marche e Umbria interessati dagli eventi sismici verificatisi a far data dal 24 agosto 2016

Visto il Testo unico della ricostruzione privata approvato con Ordinanza n. 130 del 15 dicembre 2022 con specifico riferimento gli articoli 81, 82, 83 e 84;

Vista la convocazione per la Conferenza permanente ex art. 16 del d.l. 189/2016, in prima seduta per il giorno **11 dicembre 2025**, da effettuarsi in forma simultanea ed in modalità sincrona ex art. 14-ter della l. n. 241/1990 e s.m.i. mediante collegamento in videoconferenza con l'utilizzo della piattaforma "Cisco Webex Meeting" per:

- **O.C. 132/2022 "INTERVENTI LOCALI DI RIPARAZIONE E RIPRISTINO DELLA CHIESA DI SANT'AGOSTINO" - Fraz. Sant'Agostino**
Comune di Basciano (TE)
Soggetto attuatore: Arcidiocesi di Pescara - Penne
CUP: G42E22000480001 - CIG: A020627895
Id. O.C. 132/2022: D_207_2022
- **O.C. 105/2020 "PROGETTO DI RIPARAZIONE E RAFFORZAMENTO LOCALE DELL'EDIFICIO DI CULTO DENOMINATO CHIESA DI SAN MICHELE ARCANGELO"**
Località Lame - Comune di Cortino (TE)
Soggetto attuatore: Diocesi di Teramo - Atri
CUP: H37H20005220001 - CIG: 884391665B
Id. O.C. 105/2020: 052

DELEGA

L'**Arch. Claudia Coccetti**, funzionario del Servizio tecnico per gli interventi di ricostruzione della Struttura commissariale, a presiedere i lavori della Conferenza permanente ex art. 16 del d.l. n. 189/2016 convocata per il giorno **11 dicembre 2025** e ad esprimere, in conferenza, in maniera univoca e vincolante il parere di competenza del Servizio tecnico per gli interventi:

- **O.C. 132/2022 "INTERVENTI LOCALI DI RIPARAZIONE E RIPRISTINO DELLA CHIESA DI SANT'AGOSTINO" - Fraz. Sant'Agostino**
Comune di Basciano (TE)
Soggetto attuatore: Arcidiocesi di Pescara - Penne
CUP: G42E22000480001 - CIG: A020627895
Id. O.C. 132/2022: D_207_2022
- **O.C. 105/2020 "PROGETTO DI RIPARAZIONE E RAFFORZAMENTO LOCALE DELL'EDIFICIO DI CULTO DENOMINATO CHIESA DI SAN MICHELE ARCANGELO"**
Località Lame - Comune di Cortino (TE)
Soggetto attuatore: Diocesi di Teramo - Atri
CUP: H37H20005220001 - CIG: 884391665B
Id. O.C. 105/2020: 052

Il Presidente della Conferenza permanente

Sen. Avv. Guido Castelli



Castelli Guido
02.12.2025
12:53:30
GMT+01:00

Sede istituzionale Palazzo Wedekind, Piazza Colonna, 366 - 00187 Roma tel. **06 67799200**

Sede operativa Roma Via del Quirinale, 28 - 00187 Roma tel. **06 67795118**

Sede operativa Rieti Via Giuseppe Pitoni, 2 - 02100 Rieti tel. **0746 1741925**

comm.ricostruionesisma2016@pec.governo.it - commissario.sisma2016@governo.it



UFFICIO SPECIALE RICOSTRUZIONE POST SISMA 2016
REGIONE ABRUZZO
(D.L. 189/2016)



Al Commissario Straordinario
per la ricostruzione post sisma 2016
Sen. Avv. Guido Castelli
conferenzapermanente.sisma2016@pec.governo.it

OGGETTO: Conferenza Permanente ex art. 16 D.L. 189 del 17 ottobre 2016, convertito in L. 229 del 15 dicembre 2016: O.C.S.R. 105/2020 – ID-052- Intervento di riparazione e rafforzamento locale dell'edificio di culto denominato Chiesa di San Michele Arcangelo sito nel Comune di Cortino (TE) - DELEGA

In riferimento alla vostra nota CGRTS- 0047068-P-27/11/2025, di convocazione alla conferenza permanente per l'intervento di cui all'oggetto, in qualità di Direttore dell'Ufficio Speciale della Ricostruzione sisma 2016 Regione Abruzzo, delego l'Ing. Caterina Mariani Responsabile dell'Ufficio Tecnico e Vigilanza 2, a partecipare alla conferenza fissata per il giorno 11 dicembre alle ore 10:30 mediante collegamento telematico.

Cordialità.

Il Direttore dell'USR Abruzzo

Vincenzo Rivera

firmato digitalmente



DIRETTORE
USR
REGIONE
ABRUZZO
VINCENZO
RIVERA
11.12.2025
13:03:22
GMT+01:00

*Ministero della cultura*

UFFICIO DEL SOPRINTENDENTE SPECIALE PER LE AREE COLPITE

DAL SISMA DEL 24 AGOSTO 2016

La presente nota viene trasmessa
solo a mezzo posta elettronica e pec ai sensi degli
artt. 47 e 48 del D.Lgs. 82/2005 e del D.P.R. 68/2005

Pareri

Alla Conferenza permanente presso la
Presidenza del Consiglio dei Ministri
Commissario Straordinario del Governo ai fini della
ricostruzione nei territori interessati dagli eventi
sismici verificatisi a far data dal 24 agosto 2016
conferenzapermanente.sisma2016@pec.governo.it

e p.c.

Alla Soprintendenza ABAP per le Province
di L'Aquila e Teramo
sabap-aq-te@pec.cultura.gov.it

Al Dipartimento per la Tutela del Patrimonio Culturale
dit@pec.cultura.gov.it

Oggetto: Convocazione Conferenza permanente in modalità telematica ex Art. 16 D.L. 189/2016 - O.C. 105/2020 - “Progetto di riparazione e rafforzamento locale dell’edificio di culto Chiesa di San Michele Arcangelo” – Località Lama - Comune di Cortina (TE) - Id. O.C. 105/2020: 052 – CUP H37H20005220001 – CIG 884391665B - Soggetto Attuatore: Diocesi di Teramo - Atri. **Parere di competenza.**

In riferimento all’esecutivo del “Progetto di riparazione e rafforzamento locale dell’edificio di culto Chiesa di San Michele Arcangelo” – Località Lama - Comune di Cortina (TE), reso visionabile attraverso il link riportato nella nota prot. CGRTS-0047068-P del 27/11/2025, acquisita agli atti di questo Ufficio con prot. MIC_USS-SISMA2016-0004136-A del 27/11/2025, con cui è stata convocata la riunione della Conferenza permanente in modalità telematica ex art. 16 del D.L. 189/2016 per il giorno 11 dicembre 2025, ore 10:30;

VISTO il Decreto del Ministro dei Beni e delle Attività Culturali e del Turismo n. 483 del 24 ottobre 2016, recante “Riorganizzazione temporanea degli uffici periferici del Ministero nelle aree colpite dall’evento sismico del 24 agosto 2016, ai sensi dell’articolo 54, comma 2-bis, del Decreto Legislativo 30 luglio 1999, n. 300 del 30 luglio 1999, e s.m.i.”, con cui è stato istituito, fino al 30/09/2021, “l’Ufficio del Soprintendente Speciale per le aree colpite dal sisma del 24 agosto 2016, con sede a Rieti” registrato alla Corte dei Conti il 10 novembre 2016 al n. 4127;

VISTO il Decreto Ministeriale n. 497 del 3 novembre 2020, registrato dalla Corte dei conti il 22 febbraio 2021, recante “Organizzazione e funzionamento dell’Ufficio del Soprintendente Speciale per le aree colpite dal sisma del 24 agosto 2016”;

VISTO il D.P.C.M. 15 marzo 2024, n. 57 recante “Regolamento di organizzazione del Ministero della Cultura, degli uffici di diretta collaborazione del Ministro e dell’Organismo Indipendente di Valutazione della Performance”;

VISTO il D.M. 270 del 05/09/2024 recante “Articolazione degli uffici dirigenziali e degli uffici dotati di autonomia speciale di livello non generale del ministero della cultura”;

**MINISTERO
DELLA
CULTURA**

UFFICIO DEL SOPRINTENDENTE SPECIALE PER LE AREE COLPITE DAL SISMA DEL 24 AGOSTO 2016

Sede: viale Ludovico Canali, 7- 02100 RIETI - Sede operativa di Roma: via di San. Michele, 22 - 00153 ROMA - Tel. 06 6723 4809

PEC: uss-sisma2016@pec.cultura.gov.itPEO: uss-sisma2016@cultura.gov.it

VISTO il Decreto Ministeriale 18 dicembre 2024, n. 459, registrato alla Corte dei Conti il 16 gennaio 2025 al n. 64, recante “Proroga dell'Ufficio del Soprintendente Speciale per le aree colpite dal sisma del 24 agosto 2016”, il quale all'art. 1 dispone che “l'Ufficio del Soprintendente Speciale per le aree colpite dal sisma del 24 agosto 2016, istituito ai sensi dell'articolo 54, comma 2-bis, del Decreto Legislativo 30 luglio 1999, n. 300, con sede in Rieti, è prorogato sino al 31 dicembre 2025”;

VISTA la Circolare n. 67 del 26 maggio 2025 DiAG con cui è stato dato avvio della procedura di interpello per il conferimento di n. 175 incarichi di funzione dirigenziale di livello non generale nell'ambito del Ministero della cultura, tra cui quella relativa all'Ufficio del Soprintendente speciale per le aree colpite dal sisma del 24 agosto 2016;

VISTO il Decreto rep. DIT n. 193 del 31/07/2025, registrato alla Corte dei conti al n. 1838 del 02/09/2025 con il quale - ai sensi dell'articolo 19, del decreto legislativo 30 marzo 2001, n. 165 e ss. mm. è stato conferito alla dott.ssa Claudia Cenci l'incarico di funzione dirigenziale di livello non generale di direzione dell'Ufficio del Soprintendente Speciale per le aree colpite dal sisma del 24 agosto 2016 ai sensi dell'articolo 19, commi 5, del D.Lgs. 30 marzo 2001, n. 165, nell'ambito del Dipartimento per la Tutela del Patrimonio Culturale;

VISTO il Decreto-Legge 17 ottobre 2016, n. 189 e ss.mm.ii., recante “Interventi urgenti in favore delle popolazioni colpite dagli eventi sismici del 2016”, in particolare l'art. 16, c. 3 lett.b) e c. 6;

VISTA l'Ordinanza del Commissario Straordinario di Governo (di seguito O.C.) n.16 del 3/03/2017 recante “Disciplina delle modalità di funzionamento e di convocazione della Conferenza permanente e delle Conferenze regionali previste dall'art. 16 del Decreto Legge 189/2016 come convertito dalla Legge del 15 dicembre 2016, n.229 e s.m.i. ed in particolare gli articoli 3, comma 5 e art. 4 comma 3;

VISTO il Codice dei Beni Culturali e del Paesaggio - D.Lgs. n. 42/2004, Parte Seconda e Parte Terza;

VISTO l'art. 14-ter comma 3 della L. 241/1990 e ss.mm.ii.;

VISTA l'O.C. n. 84 del 2/08/2019 recante “Approvazione del secondo Piano degli interventi di ricostruzione, riparazione e ripristino degli edifici di culto nei territori delle Regioni Abruzzo, Lazio, Marche ed Umbria interessati dagli eventi sismici verificatisi a far data dal 24 agosto 2016 - Modalità di attuazione - Modifica dell'Ordinanza n. 38/17”;

VISTA l'O.C. n.105 del 17/09/2020 “Semplificazione della ricostruzione degli edifici di culto” con particolare riferimento all'art. 4 “Approvazione dei progetti e domanda di contributo” e all'art. 9 co.1 riportante “La presente Ordinanza si applica a tutti gli interventi sugli edifici di culto avviati o da realizzare alla data della sua entrata in vigore” e co. 3, riportante “Fermo restando quanto previsto dal comma 1, l'ordinanza n. 84 del 2 agosto 2019 è abrogata a decorrere dalla data di entrata in vigore della presente ordinanza”;

VISTO l'allegato 1 del Decreto del Commissario Straordinario di Governo n. 395 del 30/12/2020 recante l'Elenco unico degli edifici di culto, in revisione all'allegato A dell'O.C. n.105 del 22 agosto 2020;

VISTO il Decreto del Commissario Straordinario di Governo n. 456 del 13 Ottobre 2022 “Indicazioni operative per gli interventi di restauro e ricostruzione degli edifici di interesse culturale integrate da specifiche indicazioni per gli edifici di culto” e “La sicurezza sismica degli edifici di interesse culturale”;



VISTE le designazioni ex art. 2, commi 3, 4, 5 dell'O.C. n. 16 del 3/03/2017, da parte degli Enti partecipanti, dei propri rappresentanti unici in seno alla Conferenza permanente;

VISTO che l'immobile di cui all'oggetto risulta essere tutelato *ope legis* ai sensi dell'art. 10 c.1 e 5 del D.Lgs 42/2004;

ESAMINATA la documentazione progettuale delle opere che si intendono realizzare per i lavori sulla chiesa in oggetto, sottoposta alle disposizioni di tutela della Parte Seconda del Codice e ubicata nel Comune di Cortino (TE), resa visionabile mediante il seguente link, riportato nella citata nota di convocazione prot. n. CGRTS-0047068-P del 27/11/2025,

<https://drive.google.com/file/d/1bCq9mz-DJ17sEEsyo1z8SGdpzSNGVOn/view?usp=sharing>

CONSIDERATO che gli interventi previsti consistono nell'esecuzione di opere di restauro conservativo, consolidamento e miglioramento sismico volte alla riparazione dei danni conseguenti dal sisma del 2016 e riguardano:

Interventi strutturali e di restauro architettonico

- rimozione del puntellamento eseguito dopo gli eventi sismici del 2016 presenti all'interno e all'esterno dell'edificio;
- rimozione del manto comprensivo di tegole di copertura del tetto;
- smontaggio della grossa armatura in legno del tetto;
- rimozione di discendenti e canali di gronda;
- protezione provvisoria delle pavimentazioni esistenti;
- perforazione delle murature in pietrame per la realizzazione di iniezioni di miscela a base di calce idraulica;
- inserimento di barre in acciaio inossidabile per esecuzione di cuciture;
- miglioramento dei collegamenti murari e delle pareti mediate tiranti in acciaio con capochiave del tipo "paletto";
- rinforzo delle murature esistenti tramite cuci-scuci in corrispondenza delle fratturazioni, con inserimento di mattoni nella parte interna e apposizione di pietra arenaria nella parte esterna a vista;
- per la riconnessione tra il muro portante ed il divisorio, se ne prevede il ripristino mediante l'apposizione di fasce sormontate di rete di fibra di vetro;
- realizzazione di nuovo cordolo sommitale in muratura con uso di fibre in FRCM di acciaio galvanizzato e geomalta a base di calce;
- riutilizzo delle tre capriate esistenti;
- posizionamento di tre tiranti a sezione rettangolare fissati al di sotto delle tre capriate esistenti;
- inserimento travi di legno di castagno massiccio;
- apposizione di tavolato, di strato isolante termico con polistirene espanso estruso e guaina ardesiata, riproposizione e riutilizzo di copertura a coppi;
- installazione di un nuovo canale di gronda in rame, converse, scossaline e discendenti;
- fasciatura di ancoraggio per rinforzo della tramezzatura;
- connessione con corda in fibra di vetro per riparazione, rinforzo o adeguamento statico di strutture;
- rinforzo delle murature esistenti nel caso di lesioni con scarnitura delle superficie, applicazione di un primo strato di malta, rete e finitura con malta a base di calce;
- ripresa degli intonaci esterni del campanile;
- doppia tirantatura verticale tra le murature del campanile stesso;
- ripresa degli intonaci interni ove possibile;



MINISTERO
DELLA
CULTURA

UFFICIO DEL SOPRINTENDENTE SPECIALE PER LE AREE COLPITE DAL SISMA DEL 24 AGOSTO 2016

Sede: viale Ludovico Canali, 7- 02100 RIETI - Sede operativa di Roma: via di San. Michele, 22 - 00153 ROMA - Tel. 06 6723 4809

PEC: uss-sisma2016@pec.cultura.gov.it

PEO: uss-sisma2016@cultura.gov.it

- applicazione di fissativo a base di silicato di potassio a pennello;
- tinteggiatura con idropittura traspirante delle superfici interne;
- scarnitura e ristilatura dei giunti dell'apparato murario faccia vista in arenaria con malta di calce;
- rifacimento impianto elettrico.

PRESO ATTO dell'autorizzazione ai sensi dell'art.21 c. 4 D.Lgs. 42/2004, rilasciata dalla SABAP per le Province di L'Aquila e Teramo di cui alla nota prot. MIC_SABAP-AQ-TE_0008786-P del 29/05/2025, acquisita agli atti di questo Ufficio con documentazione progettuale scaricabile dal link sopracitato che subordina l'efficacia della stessa alla piena osservanza delle condizioni ivi riportate;

A conclusione dell'istruttoria inerente la procedura in oggetto, tutto ciò premesso e considerato, questo Ufficio, per quanto di competenza esprime

PARERE FAVOREVOLE

all'esecutivo delle *"Progetto di riparazione e rafforzamento locale dell'edificio di culto Chiesa di San Michele Arcangelo"* – Località Lame - Comune di Cortino (TE), a condizione che siano integralmente recepite tutte le prescrizioni in materia di tutela architettonica, storico-artistica e archeologica non ancora recepite nel progetto oggetto di approvazione e formulate in sede di autorizzazione ai sensi dell'art. 21 comma 4 del D.Lgs. 42/2004 e ss.mm.ii. rilasciata dalla Soprintendenza ABAP per le Province di L'Aquila e Teramo, allegata al presente parere e che ne costituisce parte integrante.

Ogni circostanza che, preliminarmente o nel corso dei lavori, venga a modificare i presupposti, progettuali o di fatto, sulla base dei quali è stata rilasciata l'autorizzazione ex art.21 del D.Lgs. 42/2004 e il presente parere, dovrà essere tempestivamente comunicata da parte della Direzione Lavori incaricata ai sensi del R.D. 2537/1925 alla Soprintendenza ABAP territorialmente competente nonché per conoscenza, data la specificità del procedimento, a questo Ufficio e a tutti gli Enti coinvolti nel processo di autorizzazione in seno alla Conferenza permanente ex art. 16 D.L. 189/2016, contestualmente agli eventuali necessari adeguamenti/aggiornamenti del progetto di restauro, per la conseguente autorizzazione.

Resta, altresì, ferma la facoltà della Soprintendenza ABAP di impartire ulteriori prescrizioni e indicazioni durante lo svolgimento dei lavori, per le scelte di carattere esecutivo non già definite nell'ambito del progetto esecutivo ovvero definibili soltanto in corso d'opera. A tal fine la Direzione Lavori dovrà preliminarmente contattare la Soprintendenza territorialmente competente che procederà, secondo i casi, agli opportuni sopralluoghi.

Il Responsabile dell'istruttoria

Maria Giovanna Rizzi

Funzionario Architetto

Tel: 06/67234778

mariagiovanna.rizzi@cultura.gov.it



Il Soprintendente
dott.ssa Claudia Cenci

CLAUDIA
CENCI
MINISTERO
DELLA
CULTURA
10.12.2025
15:01:12
GMT+01:00



UFFICIO DEL SOPRINTENDENTE SPECIALE PER LE AREE COLPITE DAL SISMA DEL 24 AGOSTO 2016

Sede: viale Ludovico Canali, 7- 02100 RIETI - Sede operativa di Roma: via di San. Michele, 22 - 00153 ROMA - Tel. 06 6723 4809

PEC: uss-sisma2016@pec.cultura.gov.it

PEO: uss-sisma2016@cultura.gov.it



Ministero della cultura

DIREZIONE GENERALE ARCHEOLOGIA

BELLE ARTI E PAESAGGIO

SOPRINTENDENZA ARCHEOLOGIA, BELLE ARTI E PAESAGGIO
PER LE PROVINCE DI L'AQUILA E TERAMO

L'Aquila, data del protocollo

A

Diocesi di Teramo-Atri

Ufficio Tecnico per la Ricostruzione post sisma
ufficiotecnico@pec.teramoatri.it

Ufficio Beni Culturali Ecclesiastici
beniculturali@pec.teramoatri.it

Epc

Comune di Cortino

protocollogenerale@pec.comune.cortino.te.it

Ufficio Speciale Ricostruzione Sisma 2016 - Abruzzo
usr2016@pec.regione.abruzzo.it

Soprintendenza speciale per le aree colpite dal sisma
del 24 agosto 2016

Uss-sisma2016@pec.cultura.gov.it

Risp. Prot. 9309

del 26/03/2023

Class clicca qui

Rif. Vs.

del 26/06/2023

Allegati

Oggetto:

Cortino (TE)

Frazione: Lame

Chiesa di S. Michele Arcangelo, sita in Lame – Interventi di restauro e miglioramento sismico a seguito del sisma del 2016 – Ordinanza n.105 del 17.09.2020 del Commissario Straordinario alla ricostruzione – sisma 2016. – richiesta di autorizzazione ai sensi degli artt. 21-22 del D.Lgs 42/2004 e ss.mm.ii

Rif. catastali: Foglio 13 P.la A

Richiedente: Diocesi di Teramo-Atri – Ufficio Tecnico per la Ricostruzione post sisma

Autorizzazione ai sensi degli artt. 21-22 del D.Lgs 42/2004 e ss.mm.ii

[M-SA 18011/2022]

Visto il D.Lgs. n. 42 del 22.01.2004 e ss.mm.ii., recante il “Codice dei Beni Culturali e del Paesaggio”, ai sensi dell’art. 10 della L. n. 137 del 06.07.2002, d’ora in avanti denominato “Codice”;

Visto il D.P.C.M. n. 57 del 15.03.2024 recante il “Regolamento di organizzazione del Ministero della cultura, degli uffici di diretta collaborazione del Ministro e dell’Organismo indipendente di valutazione della performance”;

Visto il D.P.C.M. n. 270 del 05.09.2024 recante “Articolazione degli uffici dirigenziali e degli istituti dotati di autonomia speciale di livello non generale del Ministero della Cultura”;

Preso atto della vs nota del 26.11.2022 pervenuta in pari data ed acquisita con prot. 18011 del 28.11.2022 e la successiva nota del 26.06.2023 pervenuta in pari data ed acquisita con prot. 9309 del 26.06.2023, con cui sono stati trasmessi i chiarimenti e le integrazioni richiesti da questa Soprintendenza con nota prot. 5637 del 19.04.2023;

Esaminati gli elaborati progettuali pervenuti e verificata la loro completezza;

Verificato che l’immobile risulta essere tutelato *ope legis* ai sensi dell’art. 10 c. 1 e 5 del Codice;

Considerato che dall’esame degli elaborati progettuali si è rilevato che le opere consistono in:

interventi strutturali e di restauro architettonico:

rimozione del puntellamento eseguito dopo gli eventi sismici del 2016 presenti all’interno e all’esterno dell’edificio; rimozione del manto comprensivo di tegole di copertura del tetto; smontaggio della grossa armatura in legno del tetto; rimozione di discendenti e canali di gronda; protezione provvisoria delle pavimentazioni esistenti; perforazione delle murature in pietrame per la realizzazione di iniezioni di miscela a base di calce idraulica M10; inserimento di barre in acciaio inossidabile per esecuzione di cuciture; miglioramento dei collegamenti murari e delle pareti mediate tiranti in acciaio S275 con capochiave del tipo “paletto”; rinforzo delle murature esistenti tramite cucì-scuci in corrispondenza delle fratturazioni, con inserimento di mattoni nella parte interna e apposizione di pietra arenaria nella parte esterna a vista; per la riconnessione tra il muro portante ed il divisorio, se ne prevede il ripristino mediante l’apposizione di fasce sormontate di rete di fibra di vetro; realizzazione di nuovo cordolo sommitale in muratura con uso di fibre in FRCC di acciaio



galvanizzato e geomalta a base di calce e fiocchi ogni 50 cm; riutilizzo delle tre capriate esistenti; posizionamento di tre tiranti a sezione rettangolare (100x10 cm) fissati al di sotto delle tre capriate esistenti; inserimento travi di legno di castagno massiccio 20x20 cm ad interasse 85 cm; apposizione di tavolato da 3 cm, un isolante termico polistirene espanso estruso in pannelli di 6 cm, guaina ardesiata; riproposizione e riutilizzo di copertura a coppi; installazione di un nuovo canale di gronda in rame, converse, scossaline e discendenti; fasciatura di ancoraggio per rinforzo della tramezzatura; connessione con corda in fibra di vetro unidirezionale ad elevato modulo elastico per riparazione, rinforzo o adeguamento statico di strutture; rinforzo delle murature esistenti nel caso di lesioni con scarnitura delle superfici, applicazione di un primo strato di malta, rete e finitura con malta a base di calce M10; ripresa degli intonaci esterni del campanile; doppia tirantatura verticale tra le murature del campanile stesso; ripresa degli intonaci interni ove possibile; applicazione di fissativo a base di silicato di potassio a pennello; tinteggiatura con idropittura traspirante delle superfici interne; scarnitura e ristilatura dei giunti dell'apparato murario faccia vista in arenaria con malta di calce; rifacimento impianto elettrico.

interventi OS2-A:

Considerato che nell'Allegato 13 della documentazione di integrazione si riporta quanto segue: "Allo stato odierno nella Chiesa sono presenti ancora tutti i beni mobili lasciati in stato di abbandono e ritrovati a tutt'oggi in stato di deterioramento, dovuto alla forte presenza di umidità proveniente dalle infiltrazioni in copertura e dal mancato ricambio d'aria, conseguente alla Ordinanza sgombero n. 9 emessa dal Comune di Cortino in data 29/09/2017, che ne ha ordinato lo sgombero per motivi di tutela della incolumità pubblica a seguito del sisma del 24 agosto 2016 e successive repliche. Tali beni, realizzati con materiali poveri (es. legno, gesso) risultano facilmente soggetti all'usura e molti di essi risultano in stato di deterioramento..."

questa Soprintendenza ritiene che le opere progettate siano compatibili con i criteri di tutela definiti dalla legislazione vigente in materia di beni culturali e con le disposizioni contenute nell'atto di vincolo sopra richiamato e pertanto, per quanto di competenza, rilascia la propria autorizzazione ai lavori in oggetto ai sensi degli artt. 21 e 22 del Codice, **a condizione che vengano rispettate le seguenti prescrizioni:**

Aspetti architettonici

1. in merito all'intervento di consolidamento mediante la tecnica di scuci e cucì, dovrà essere utilizzato lo stesso materiale lapideo con cui sono costruite le murature, eventualmente anche reimpiegando materiale di recupero;
2. in relazione all'intervento di ristilatura dei giunti del paramento murario, dovrà essere utilizzata una malta che per cromia, composizione e granulometria sia compatibile con la pietra di cui sono composte le murature ed eseguita in modo da evitare rabboccature o riquadrature delle pietre. I campioni di ristilatura dovranno esser sottoposti a approvazione di questa Soprintendenza;
3. dovrà essere posta particolare cura nello smontaggio della copertura in coppi per poterli reimpiegare in buona percentuale riproponendo il sistema tradizionale di coppi e sottocoppi; in caso di reintegrazioni utilizzare coppi di recupero o coppi nuovi di differenti colorazioni per impasto o grado di cottura disposti in maniera tale da evitare la definizione di aree omogenee caratterizzate dalla presenza di medesime cromie; non è ammesso l'utilizzo di coppi con finitura "antichizzata";
4. con riferimento alle tinteggiature interne queste dovranno essere concordate con la scrivente Soprintendenza con particolare riferimento alla colorazione;
5. con riferimento al rifacimento dell'impianto elettrico, dovranno essere utilizzate le canalizzazioni e le predisposizioni già esistenti al fine di evitare la realizzazione di nuove tracce sulle murature. Qualora ciò non si ritiene possibile, la soluzione dovrà essere autorizzata da quest'Ufficio.

Aspetti storico artistici

1. Prima dell'esecuzione dei lavori strutturali previsti sull'intero edificio, dovrà essere comunicato a questo Ufficio il luogo di conservazione temporanea degli oggetti liturgici, delle suppellettili e se necessario delle campane; qualora si rendesse necessario il trasferimento all'esterno del bene, sarà necessario inoltrare apposta istanza di autorizzazione alla movimentazione corredata da indicazioni relative a data, luogo di destinazione, nominativo degli operatori, targa e modello del veicolo, assicurazione. Gli oggetti dovranno essere protetti con materiale da imballaggio che ne assicuri la conservazione e ne prevenga eventuali danni durante le fasi di movimentazione;
2. In presenza di arredi o beni inamovibili, compresa la pavimentazione, si richiede un'accurata protezione dei manufatti onde evitare il verificarsi di danni nel corso degli interventi strutturali. Tali interventi, come tutti i lavori sui beni mobili e gli apparati decorativi, dovranno essere realizzati, come da art. 29 c. 6 del D. Lgs 42/2004 in via esclusiva da restauratori di beni culturali, in possesso dei requisiti ai sensi della normativa in materia e abilitati per le categorie di manufatti oggetto di intervento, secondo quanto previsto dall'art. 182, c. 1 bis del Codice, di cui andrà fornito curriculum per tempo;



3. In considerazione di quanto riportato nell'Allegato 13 della documentazione di integrazione si richiede di valutare attentamente lo stato di conservazione dei beni custoditi presso la chiesa e la necessità di un intervento di restauro da parte di personale specializzato (in particolare il Cristo Crocifisso e la cornice lignea, rispettivamente foto 27 e 31 dell'elenco fornito);
4. riguardo all'altare maggiore, considerata l'incognita attuale sullo stato conservativo dopo i danni apportati dalla sequenza sismica 2016-2017 e il lungo periodo di abbandono, nonché eventuali criticità legate agli interventi strutturali previsti, è fatto obbligo di prevederne un'accurata ricognizione previa rimozione dei presidi di sicurezza posti in opera nel 2018. Qualora si rendesse necessario, il progetto di restauro dovrà essere trasmesso prima possibile a questa Soprintendenza per la necessaria autorizzazione;
5. Durante l'esecuzione dei lavori strutturali sulla parete di tramezzo in cui è posto l'altare prestare la massima accortezza affinché le operazioni di scuci-cuci o di ripristino degli intonaci lungo le lesioni presenti non creino interferenza con il bene. Si preveda per tanto la protezione del manufatto e la presenza di un restauratore durante lo svolgersi delle fasi di lavoro;
6. Da un riscontro effettuato negli archivi della Soprintendenza risultano presso la stessa Chiesa tre manufatti di pregio non presenti nell'elenco acquisito agli atti: 1 statua lignea dipinta di San Giuseppe del XVI-XVII sec.; 1 statua lignea dipinta di San Vincenzo Ferrer del XVI-XVII sec.; 1 tabernacolo a tempietto in legno dipinto del XVIII sec, oggi assenti nell'elenco fatto pervenire a questo istituto. Si prega di fornire tempestivo riscontro sulla collocazione attuale di detti beni;

Si prescrive infine:

1. che sia data comunicazione a mezzo mail, con almeno 15 gg. di anticipo, circa la data di inizio dei lavori, il nominativo dell'impresa appaltatrice e quello del direttore dei lavori. Si rammenta che le ditte esecutrici dei lavori devono essere abilitate ad operare su beni soggetti a tutela ai sensi del Codice;
2. che venga trasmessa una documentazione sui lavori effettuati, in forma di relazione dettagliata comprensiva di riprese fotografiche durante e dopo le lavorazioni, di grafici aggiornati (piante, prospetti, sezioni) in cui siano mappati tutti gli interventi realizzati in considerazione delle prevedibili variazioni determinate dal cantiere e definite tramite verbali con quest'Ufficio, nonché dei dettagli costruttivi. Ciò al fine di garantire una conoscenza dettagliata dell'edificio per i possibili futuri interventi di restauro.

La direzione lavori incaricata ai sensi R.D. 2537/1925 (arch. Sez. A) dovrà fornire in corso d'opera le indicazioni propedeutiche alla corretta realizzazione delle opere autorizzate contattando a mezzo mail i funzionari di questa Soprintendenza incaricati dell'alta sorveglianza che procederanno, secondo i casi, agli opportuni sopralluoghi.

Questa Soprintendenza si riserva la facoltà di dettare eventuali ulteriori prescrizioni in corso d'opera e di richiedere approfondimenti e/o ampliamenti delle indagini, sulla base di ulteriori elementi emersi durante il cantiere e non valutabili in fase progettuale, al fine di garantirne la tutela. Le prescrizioni impartite in corso d'opera a mezzo verbali di sopralluogo e/o comunicazioni ufficiali saranno parte integrante dell'atto autorizzatorio. Qualora infine nella conduzione dei lavori sorgano imprevisti o emergano ulteriori elementi di interesse storico, artistico o archeologico, il titolare della presente approvazione o, per lui, il direttore dei lavori o l'impresa esecutrice, ai sensi della normativa vigente in materia (in particolare artt. 90 e ss. del Codice), sono invitati ad informare tempestivamente questo Ufficio, che provvederà ad attuare le necessarie verifiche.

Si informa che la legge non prevede la sanatoria per opere eseguite in difformità dalla presente autorizzazione. Per eventuali variazioni al progetto autorizzato, non ricomprese nelle prescrizioni dettate in corso d'opera da personale di questo Ufficio, deve essere richiesta preventiva autorizzazione, onde non incorrere nelle sanzioni amministrative e penali previste rispettivamente nella Parte Quarta, Titolo I, Capo I del Codice e nella Parte Quarta, Titolo II, Capo I del Codice.

Si intendono approvati gli elaborati grafici e la documentazione trasmessa a mezzo pec acquisiti al protocollo con il n. 18011 del 28.11.2022 e 9309 del 26.06.2023.

I FUNZIONARI COMPETENTI

ARCH. FEDERICA TRESCA
federica.tresca@cultura.gov.it
DOTT. ANTONIO DAVID FIORE
antoniodavid.fiore@cultura.gov.it

LA SOPRINTENDENTE
ARCH. CRISTINA COLLETTINI

Documento informatico sottoscritto con firma digitale
ai sensi del D.Lgs. n. 82/2005 e ss.mm.ii.





AREA 3 - TECNICA
Settore
Pianificazione del Territorio – Urbanistica
Piste ciclopedonali – Politiche comunitarie



A mezzo PEC

Il presente documento, in quanto inviato con mezzo idoneo ad accertare la fonte di provenienza, soddisfa il requisito della forma scritta e alla sua trasmissione non seguirà quella del documento cartaceo

A Conferenza Permanente Sisma 2016

conferenzapermanente.sisma2016@pec.governo.it

Arch. Sara Spadoni

s.spadoni@governo.it

**Ministero dell'Ambiente e della Sicurezza Energetica-
MASE**

Dipartimento sviluppo sostenibile (DiSS)

Direttore Ing. Laura D'Aprile

segreteria.ministro@pec.mase.gov.it

diss@pec.mase.gov.it

**Ministero delle Infrastrutture e dei Trasporti - MIT
Provveditore Interregionale OO.PP. Lazio-Abruzzo-
Sardegna**

Dott. Vittorio Rapisarda Federico

segreteria.oopprm@mit.gov.it

oopp.lazio-uff5@pec.mit.gov.it

Ing. Gennaro Di Maio

gennaro.dimaio@mit.gov.it

Ministero della Cultura - MIC

**Ufficio del Soprintendente Speciale per le aree colpite
dal Sisma 2016**

Dott.ssa Claudia Cenci

uss-sisma2016@pec.cultura.gov.it

claudia.cenci@cultura.gov.it

**Soprintendenza archeologia, belle arti e paesaggio per
le province di L'Aquila e Teramo**

Arch. Cristina Collettini

sabap-aq-te@pec.cultura.gov.it

Comune di Cortino

Sindaco

Marco Tiberii

protocollogenerale@pec.comune.cortino.te.it

Diocesi di Teramo-Atri

RTP

Ing. Arch. Antonio Masci

ufficiotecnico@pec.teramoatri.it

Commissario Straordinario del Governo per la
riparazione, la ricostruzione, l'assistenza alla
popolazione e la ripresa economica dei territori delle
regioni Abruzzo, Lazio, Marche e Umbria interessati
dagli eventi sismici verificatisi a far data dal 24 agosto
2016- Presidenza del Consiglio dei Ministri.

Servizio tecnico per gli interventi di ricostruzione

Dirigente

Ing. Andrea Crocioni

a.crocioni@governo.it

Ufficio Speciale Ricostruzione post sisma 2016
Regione Abruzzo - USR Abruzzo

Direttore

Dott. Vincenzo Rivera

usr2016@pec.regione.abruzzo.it

**OGGETTO: COMUNE DI CORTINO. RIPARAZIONE E RAFFORZAMENTO
LOCALE DELLA CHIESA DI SAN MICHELE ARCANGELO IN
LOCALITÀ LAME.
DIOCESI DI TERAMO-ATRI.**

Errata corrige.

Con riferimento alla nota prot. n. 51045 del 09/12/2025 inviata da questo Ente, si comunica che la Determina Dirigenziale con espressione del parere di competenza sulla pratica in oggetto è la n. 1165 del 09/12/2025, così come allegata, e non la Determina Dirigenziale n. 1045 del 22/07/2021 erroneamente citata.

Cordiali saluti.

Il Responsabile del Procedimento
arch. Giuliano Di Flavio

Copia analogica a stampa tratta da documento informatico sottoscritto con firma digitale

AREA 3 - Pianificazione Territoriale E Opere Pubbliche – Centrale Unica Di Committenza

Pianificazione territorio - Urbanistica - Piste ciclo-pedonali

DETERMINA DIRIGENZIALE NR. 1165 DEL 09-12-2025

Proposta di determina Nr. 1178 del 09-12-2025

OGGETTO: Parere sul progetto di riparazione e rafforzamento locale dell'edificio di culto denominato chiesa di San Michele Arcangelo in località Lame del comune di Cortino.

IL DIRIGENTE

PREMESSO che la Provincia di Teramo:

- con deliberazione n. 143 del 18/12/1998, il Consiglio Provinciale ha adottato e con successiva deliberazione n. 20 del 30/03/2001 ha approvato il Piano Territoriale Provinciale;
- con deliberazione n. 20 del 29/05/2014, il Consiglio Provinciale ha adottato, e con successiva deliberazione n. 50 del 20/10/2017 ha approvato, gli "Indirizzi strategici per la Pianificazione Territoriale in materia di sostenibilità costituiti dai seguenti elaborati: "Variante N.T.A. del P.T.C.P" e "Piano strategico per la sostenibilità ambientale e il contenimento del consumo del suolo";
- con deliberazione n. 57 del 15/12/2022, il Consiglio Provinciale ha adottato e con successiva deliberazione n. 55 del 28/11/2024 ha approvato la Rete Ecologica Provinciale;

VISTO il Decreto del Presidente nr. 3 del 28/03/2024 avente ad oggetto: "Modificazioni dell'incarico di funzioni dirigenziali già conferito all'Ing. Francesco Ranieri con precedente decreto presidenziale n. 36 del 4 dicembre 2023. Attribuzione delle funzioni dirigenziali afferenti l'Area 3 denominata "Pianificazione Territoriale e Opere Pubbliche Centrale Unica di Committenza" in attuazione della riorganizzazione dell'Ente stabilita con deliberazione del Presidente n. 55 del 22 marzo 2024 e contestuale cessazione funzioni afferenti incarico precedente. Conferma datore di lavoro ex D.Lgs. n. 81/2008".

VISTA la Determina Dirigenziale n. 382 del 28.03.2024 con cui è stato attribuito l'incarico di EQ per il Settore denominato "Pianificazione del Territorio Urbanistica Piste ciclopeditoni Politiche comunitarie".

VISTA la nota prot. n. 47068 del 27/11/2025, acquisita al protocollo provinciale in data 27/11/2025 al n. 49152, inviata dal Commissario Straordinario per la Ricostruzione, con allegata la documentazione relativa al progetto di riparazione e rafforzamento locale dell'edificio di culto denominato chiesa di San Michele Arcangelo in località Lame del comune di Cortino

VISTO l'atto di nomina del Responsabile del Procedimento prot. n° 49444 del 28/11/2025 nella figura del Responsabile del Settore Pianificazione del Territorio Urbanistica arch. Giuliano Di Flavio.

CONSIDERATA la necessità di verificare le informazioni e considerazioni contenute nella documentazione presentata, alla luce del vigente Piano Territoriale di Coordinamento Provinciale (P.T.C.P.) della Provincia di Teramo che, ai sensi e per gli effetti della L.R. 58/2023, art. 34:

- a) definisce gli indirizzi strategici di assetto e cura del territorio e dell'ambiente, in coerenza con gli obiettivi strategici regionali stabiliti dal PTR;
- b) può stabilire i criteri e le modalità per l'assegnazione ai Comuni di quote differenziate di capacità edificatoria, secondo quanto stabilito dall'articolo 8, comma 13, tenendo conto della sostenibilità ambientale e territoriale degli insediamenti.

RICHIAMATO il contenuto dell'art. 35 sempre della L.R. 58/2023 secondo cui il P.T.C.P. contiene:

- a) le principali connotazioni del territorio, con particolare riferimento alle caratteristiche naturali, culturali, paesaggistico-ambientali, geologiche, rurali, agro-silvo-pastorali, antropiche e storico-archeologiche;
- b) il quadro conoscitivo del proprio territorio, su supporto scalabile, come risultante dalle trasformazioni avvenute e dei programmi in atto, alla luce dei rischi naturali sismico, idrogeologico e di erosione delle coste presenti sul territorio;
- c) le disposizioni volte ad assicurare la tutela e la valorizzazione dei beni ambientali sul territorio;
- d) i criteri e le modalità per favorire il coordinamento tra le pianificazioni dei Comuni e per incentivare l'azione congiunta fra i medesimi;
- e) l'individuazione delle zone nelle quali è opportuno proporre l'istituzione di aree naturali protette;
- f) l'individuazione, sulla scorta degli obiettivi della pianificazione regionale, delle prospettive di sviluppo del territorio;
- g) la definizione, in coerenza con la programmazione regionale, della rete infrastrutturale e delle altre opere di interesse sovra comunale ed indicazione delle caratteristiche generali nonché dei criteri per la localizzazione e il dimensionamento delle stesse;
- h) i principi per la realizzazione di un sistema di mobilità sostenibile, adottando soluzioni multimodali, di mobilità individuale, condivisa e pubblica, favorendo la realizzazione di reti per la mobilità dolce anche extraurbana;
- i) gli indirizzi finalizzati ad assicurare la compatibilità territoriale degli insediamenti industriali, artigianali e commerciali.

CONSIDERATA, altresì, la necessità di verificare le informazioni, le norme e le scelte insediative contenute nella documentazione presentata, alla luce della vigente Rete Ecologica Provinciale (R.E.P.).

DATO ATTO che la chiesa di San Michele Arcangelo risalente al secolo XVI, non presenta aggiunte realizzate in tempi successivi, è un edificio isolato ed è posta all'ingresso del paese affacciandosi su una piazzetta. La facciata principale simmetrica, è realizzata in conci di pietra arrotondati su spessi allettamenti. Al centro della facciata vi è il portale inquadrato da una cornice rettangolare in stucco a rilievo e a due fasce tra le quali emergono bugne a diamante. Due finestre rettangolari simmetriche sono collocate ai margini della facciata e inquadrare da monoliti lapidei. Un piccolo foro gravita al centro dello spazio tra il portale e l'imposta del campanile. Le strutture portanti verticali dell'edificio sono costituite da muratura di pietrame squadrato, non efficacemente ancorati alle intersezioni. La copertura di tipo leggera non spingente è costituita da capriate in legno con sovrastanti travi longitudinali, tavolato e manto realizzato con coppi di laterizio. Non è presente nessun cordolo. Il ripristino dell'agibilità sismica dell'immobile verrà conseguito primariamente attraverso interventi per l'eliminazione delle condizioni di pericolo, la riparazione e/o il reintegro degli elementi non strutturali e strutturali. Gli interventi previsti sulla struttura portante dell'edificio sono principalmente mirati a raggiungere i seguenti obiettivi:

- Rinforzare gli elementi strutturali con forte vulnerabilità statica e sismica;

- Ammorsare efficacemente i setti portanti ortogonali.

CONSIDERATO che L'edificio di culto è censito al Catasto al Foglio n. 13 particella A. La destinazione urbanistica dettata dal vigente Piano Regolatore Esecutivo di Cortino è Sottozona L1 "Edifici pubblici o di culto".

VERIFICATO che l'edificio è localizzato entro il perimetro di un centro storico individuato dal vigente P.T.C.P. ma non è censito nelle Schede dei beni archeologici e storico-architettonici. La normativa di riferimento è quella dettata dall'art. 10 comma 7 delle N.T.A. nel seguente modo: *"Per i beni urbanistici, usi ed interventi consentiti dovranno essere determinati da appositi strumenti attuativi, Piani Particolareggiati e Piani di Recupero, o da specifica disciplina esecutiva direttamente prevista in sede di P.R.G. o di P.R.E., in conformità a quanto disposto dagli artt. 9, 12 e 78 della L.U.R. 18/83 e successive modifiche ed integrazioni e dalle altre vigenti norme, per zone di particolare interesse storico artistico o ambientale (zone A), dal D.M. 2/4/68 n°1444. In assenza di detti strumenti e discipline, entro le perimetrazioni dei centri storici come riportati nelle planimetrie 1:25000 e nei nuclei e borghi rurali, fatta salva l'applicazione delle norme del precedente comma 6 e degli strumenti urbanistici comunali, se più restrittive, si applicano le norme di cui all'ultimo comma dell'articolo 27 della Legge 457/78, nel testo vigente. All'interno dei nuclei e borghi rurali sono, comunque, consentiti interventi di ampliamento e completamento degli edifici esistenti se realizzabili in applicazione degli indici degli attuali strumenti urbanistici vigenti e nel rispetto dell'impianto urbanistico esistente. Questi ultimi interventi e gli interventi di ristrutturazione edilizia, in assenza di disciplina esecutiva, devono anche, nel caso di intervento all'interno dei centri storici, garantire il rispetto delle caratteristiche tipologiche degli edifici, il recupero o utilizzazione dei materiali costruttivi tradizionali."*

VERIFICATO, altresì, che per la Rete Ecologica Provinciale (R.E.P.) l'edificio è dentro il perimetro della "core area" in quanto è dentro il perimetro del Parco Nazionale Gran Sasso e Monti della Laga.

VISTA la Relazione Tecnica d'Ufficio del Servizio Urbanistico Provinciale prot. n. 50975 del 09/12/2025, a firma del Responsabile del Procedimento arch. Giuliano Di Flavio, nella quale si propone:

"Alla luce della tipologia di interventi da realizzare sulla Chiesa di San Michele Arcangelo in località Lame del Comune di Cortino, vista la normativa del P.T.C.P. e verificato che il manufatto non è riconosciuto quale "bene religioso" e non è inserito nell'elenco dei beni di interesse archeologico, storico-architettonico, si ritiene poter esprimere il parere di conformità del progetto alle previsioni insediative e normative dello strumento provinciale in quanto la tipologia di intervento è aderente a quanto prescritto dalla normativa dello stesso in riferimento alla conservazione del bene."

VISTI

- lo Statuto dell'Ente;
- il D.Lgs. 18/08/2000, n. 267 nel testo vigente;
- il D.P.R. 08/06/2001, n. 327 nel testo vigente;
- il Regolamento in materia di Pianificazione Territoriale di Coordinamento Provinciale approvato dal Consiglio Provinciale con atto n. 43 del 29/06/2015;
- il vigente Piano Territoriale di Coordinamento Provinciale (P.T.C.P.);
- la vigente Rete Ecologica Provinciale;

RITENUTO che non necessiti il parere della Commissione Consultiva per la Pianificazione Territoriale (CoPiT), ex art. 12 del Regolamento in materia di Pianificazione Territoriale di Coordinamento Provinciale, approvato dal Consiglio Provinciale con atto n. 43 del 29/06/2015, essendo sufficiente,

per le caratteristiche e la complessità della pratica in oggetto, il solo parere del Servizio Urbanistico Provinciale;

DATO ATTO che il procedimento di cui alla presente determinazione non rientra nell'ambito di operatività di cui agli articoli 15, 26 e 27 del d.lgs. n. 33/2013;

ATTESTATA la regolarità amministrativa del presente provvedimento ai sensi dell'art. 147 bis del D.Lgs 267/2000;

DATO ATTO ai sensi dell'art. 6bis della Legge n.241/1990 e dell'art.1, comma 9, lett. E) della Legge n.190/2012, della insussistenza di cause di conflitto di interesse, anche potenziali, nei confronti del titolare dell'ufficio;

ATTESTATO, altresì, che il presente atto non comporta impegno di spesa e non presenta riflessi diretti o indiretti sulla situazione economico finanziaria dell'Ente;

RILEVATO che:

- il presente procedimento ed il relativo provvedimento finale, con riferimento all'Area funzionale di appartenenza, sono classificati nell'ambito del Piano Triennale di Prevenzione della Corruzione (PTPC), con il seguente livello di rischio: alto;
- sono state rispettate le misure di prevenzione generali e specifiche previste dal Piano Triennale di Prevenzione della Corruzione dell'Ente e dalle Direttive interne del RPC con riferimento al presente procedimento e al conseguente provvedimento finale;
- è stata verificata, per quanto di conoscenza, nei confronti del responsabile del procedimento, dei soggetti tenuti a rilasciare pareri endo-procedimentali nonché nei confronti del soggetto tenuto ad adottare il provvedimento finale, l'osservanza dei doveri di astensione, in conformità a quanto previsto dagli artt. 6 e 7 del Codice di comportamento dell'Ente adottato con deliberazione della G.P. n.191 del 16/04/2014;

DATO ATTO del rispetto delle prescrizioni contenute nel documento di conformità, come adottato dal Segretario Generale con proprio atto n. 626 del 4/07/2025 e comunicato agli uffici con nota circolare n. prot. 25161 dell'8/07/2025;

VERIFICATO che risulta rispettato il termine di conclusione del procedimento, in relazione a quanto previsto dall'art. 2 della Legge n. 241/90 testo vigente;

per tutto quanto sopra,

D E T E R M I N A

RITENERE la premessa parte integrante e sostanziale del presente atto costituendone motivazione ai sensi dell'art. 3 della L. 07/08/1990 n° 241 e s.m.i.;

ESPRIMERE, in conformità di quanto espressamente indicato nella Relazione Tecnica d'Ufficio del Servizio Urbanistico Provinciale, prot. n. 50975 del 09/12/2025, parere di CONFORMITÀ tra le previsioni insediative e normative del P.T.C.P. vigente e quelle del progetto di riparazione e rafforzamento locale dell'edificio di culto denominato chiesa di San Michele Arcangelo in località Lame del comune di Cortino in quanto, alla luce della tipologia di interventi da realizzare, vista la normativa del P.T.C.P. e verificato che il manufatto non è riconosciuto quale "bene religioso" e non è inserito nell'elenco dei beni di interesse archeologico, storico-architettonico, l'intervento è aderente a quanto prescritto dalla normativa dello stesso in riferimento alla conservazione del bene.

PROVINCIA DI TERAMO - DETERMINA DIRIGENZIALE NR. 1165 DEL 09-12-2025

PROPOSTA DI DETERMINA NR. 1178 DEL 09-12-2025

DARE ATTO che il presente parere è reso relativamente alla materia urbanistica di competenza della Provincia di Teramo, dettata dall'art. 5 comma 3 della L.R. 58/2023, vale a dire la conformità dello strumento urbanistico comunale o di sua variante alle previsioni insediative e normative del vigente P.T.C.P. e della Rete Ecologica Provinciale. Vengono, pertanto, fatti salvi altri eventuali pareri, nulla osta, intese, concerti o altri atti di assenso, comunque denominati, espressi da altri Enti.

Il funzionario P.O.
Arch. Giuliano Di Flavio

ACCERTATA la regolarità amministrativa e contabile nella fase preventiva della formazione dell'atto da parte del Responsabile del Settore e del Responsabile Unico del Progetto,

Il Responsabile Unico del Progetto

Giuliano Di Flavio

VISTA l'istruttoria sopra operata e il parere conseguentemente espresso ai sensi dell'art. 147-bis, comma 1, del D.Lgs N. 267/2000

Il Dirigente

Adotta la presente determinazione

Il Dirigente

Francesco Ranieri

(firmato digitalmente)



AREA PIANO, PROGETTO E AZIONE

Ufficio Pianificazione e Gestione del Territorio

Prot. 2025/00/12580
Pos. UT-RAU-EDLZ 3036
(Indicare sempre nella risposta)

Assergi, li 09/12/2025

Al Commissario Straordinario Del Governo
Ricostruzione Sisma 2016
Presidente della Conferenza permanente
Sen. Avv. Guido Castelli
P.E.C.: conferenzapermanente.sisma2016@pec.governo.it

Spett.le Comune di Cortino (TE)
P.E.C.: protocollogenerale@pec.comune.cortino.te.it

Spett.le S.E.R. Mons. Lorenzo Leuzzi
c/o Ing. Antonio Masci
P.E.C.: antonio.masci@ingpec.eu
c/o Arch. Giovanna Palmarini
P.E.C.: giovanna.palmarini@archiworldpec.it

e, p.c.:

Al Raggruppamento Carabinieri Parchi
Reparto Parco Nazionale del Gran Sasso e Monti della Laga
Loc. Fonte Cerreto – ASSERGI (AQ)
e-mail: 042613.001@carabinieri.it
PEC: faq42613@pec.carabinieri.it
-SEDE-

Trasmessa a mezzo e-mail al Nucleo Carabinieri "Parco" di:
ROCCA S. MARIA
e-mail: 042628.001@carabinieri.it

per Albo Pretorio - SEDE
e-mail: urp@gransassolagapark.it

OGGETTO: Convocazione conferenza permanente in modalita' telematica ex. Art. 16 D.L. 189/2016O.C. 105/2020 "PROGETTO DI RIPARAZIONE E RAFFORZAMENTO LOCALE DELL'EDIFICIO DI CULTO DENOMINATO CHIESA DI SAN MICHELE ARCANGELO" Località Lame - Comune di Cortino (TE) - Soggetto attuatore: Diocesi di Teramo - AtriCUP: H37H20005220001 - CIG: 884391665Bld. O.C. 105/2020: 052#62577107#.

Nulla Osta ai sensi della L. 394/91, art. 13 e ss. mm. e ii.



Ente Parco Nazionale
del Gran Sasso e Monti della Laga

Via del Convento, 67100 Assergi - L'Aquila
tel. 0862.60521 • fax 0862.606675
Cod. Fisc. 93019650667 • www.gransassolagapark.it
gransassolagapark@pec.it • ente@gransassolagapark.it



Polo
Patrimonio Culturale

C.da Madonna delle Grazie
64045 Isola del Gran Sasso (TE)
tel. 0861.97301
fax 0861.9730230





Rif. nota prot. n. CGRTS-0047068-P-27/11/2025 del 27-11-2025;

IL DIRETTORE

- **VISTA** la nota di convocazione in riferimento, pervenuta in pari data e acquisita agli atti dell'Ente con prot. n. 12228;
- **VISTA** la nota prot. n. 421 del 19 ottobre 2022 del Comune di Cortino (TE), pervenuta in pari data e acquisita agli atti dell'Ente con prot. n. 10602 del 21 ottobre 2022;
- **VISTO** il parere favorevole allo Studio di Valutazione d'Incidenza Ambientale in fase di screening espresso da questo Ente con nota prot. n. 12325 del 12-12-2022 (Pos. UT-RAU-EDLZ 2298);
- **VISTA** la nota prot. n. 5410 del 10-11-2025, pervenuta e acquisita in pari data agli atti dell'Ente con prot. n. 11534, con la quale è stata trasmessa la Determina n. 183 del 07-11-2025, di chiusura con esito favorevole del procedimento V.Inc.A., a firma del Responsabile in materia V.Inc.A. del Comune di Cortino (TE);
- **VISTO** il DPR 5 giugno 1995 istitutivo dell'Ente Parco Nazionale del Gran Sasso e Monti della Laga;
- **PRESO ATTO** della pubblicazione del Piano per il Parco nella G.U. della Repubblica italiana, parte seconda, n.124 del 22 ottobre 2020;
- **VISTA** la zonazione e la normativa di attuazione del Piano del Parco;
- **VISTA** la Legge 06.12.91 n. 394, "Legge quadro sulle aree protette" e ss.mm. e ii.;
- **VISTO** lo Statuto del Parco adottato con D.M. dell'Ambiente del 16.10.2013, n.0000283;
- **VISTO** il DPR 357/97 e ss.mm. e ii "Regolamento di attuazione della direttiva 92/43/CEE relativa alla conservazione degli habitat naturali e seminaturali, nonché della flora e della fauna selvatiche";
- **CONSIDERATO** che l'intervento riguarda interventi di riparazione e rafforzamento locale da realizzarsi in area naturale antropizzata;
- **RITENUTO** che, data l'ubicazione e la tipologia degli interventi, si possono escludere impatti significativi sull'ambiente naturale o su specie floristiche e faunistiche di interesse conservazionistico;
- **CONSIDERATO** che:
 - ai sensi dell'art. 11, co. 3 della L. 394/1991, sono vietate le attività e le opere che possono compromettere la salvaguardia del paesaggio e degli ambienti naturali tutelati, con particolare riguardo alla flora e alla fauna protette e ai rispettivi habitat;
 - ai sensi dell'art. 11, co. 3 lett. a) della L. 394/1991, sono vietati la cattura, l'uccisione, il danneggiamento, il disturbo delle specie animali, la raccolta e il danneggiamento delle specie vegetali;
- **CONSIDERATO** che ai sensi dell'Allegato B della D.G.R. n. 612 del 16/12/2011, è vietata la distruzione o il danneggiamento intenzionale dei nidi e dei ricoveri degli uccelli; è vietato, altresì, disturbare deliberatamente le specie di uccelli, durante il periodo di riproduzione e di dipendenza;
- **VISTO** che l'area d'intervento ricade in zona "c" del Piano del Parco;
- **VERIFICATA** la conformità dell'intervento edilizio con le previsioni del Piano per il Parco,



Ente Parco Nazionale
del Gran Sasso e Monti della Laga

Via del Convento, 67100 Assergi - L'Aquila
tel. 0862.60521 • fax 0862.606675
Cod. Fisc. 93019650667 • www.gransassolagapark.it
gransassolagapark@pec.it • ente@gransassolagapark.it



Polo
Patrimonio Culturale

C.da Madonna delle Grazie
64045 Isola del Gran Sasso (TE)
tel. 0861.97301
fax 0861.9730230





relativamente alle zone "c – aree di protezione" (art. 9 NdA);

- **VISTA** l'istruttoria tecnica agli atti dell'ufficio;

RILASCIA IL NULLA OSTA
ai sensi della L. 394/91, art. 13 e ss. mm. e ii.

per quanto di competenza, in merito agli interventi, presentati con SCIA condizionata, di riparazione e rafforzamento locale dell'edificio di culto denominato "Chiesa di San Michele", sito in fraz. ne Lame, nel Comune di Cortino (TE), Foglio 13, p. IIa A, - ditta: S.E.R. Mons. Lorenzo Leuzzi, con le seguenti prescrizioni:

1. sia utilizzata esclusivamente la viabilità esistente per l'accesso al cantiere;
2. sia vietato il taglio di piante e arbusti per il quale, ove si dovesse ravvisarne la necessità per esigenze di cantiere, si dovrà darne compiuta descrizione attraverso uno studio appropriato di Valutazione d'Incidenza Ambientale in fase di redazione del progetto esecutivo;
3. siano utilizzate attrezzature di cantiere, macchine operatrici e automezzi caratterizzati da basse emissioni sonore e gassose, omologati secondo le più recenti norme in materia;
4. al fine di diminuire l'inquinamento acustico e gassoso si dovranno ottimizzare le fasi esecutive, provvedendo a spegnere i mezzi non utilizzati, a sovrapporre il minor numero possibile di mezzi in attività e limitando l'uso di gruppi elettrogeni, privilegiando, se possibile, la linea elettrica di rete.
5. nel caso si verificano sversamenti al suolo di oli, carburanti, lubrificanti e altre sostanze analoghe si dovrà intervenire tempestivamente con materiale assorbente e il terreno interessato dovrà essere prelevato e smaltito a norma di Legge;
6. al termine dei lavori il sito venga bonificato mediante pulizia accurata dell'area interessata, rimuovendo e smaltendo a norma di legge tutti i residui di lavorazione e gli eventuali materiali di rifiuto;
7. siano preventivamente bagnati il terreno e le strutture prima di compiere operazioni di scavo e di demolizione, onde contenere la formazione di eventuali polveri e proteggere i cumuli di detriti e inerti mediante teli e/o altre barriere fisiche per evitarne la dispersione a causa del vento;
 - a. si dovranno ispezionare a vista, prima dell'inizio di qualsiasi lavorazione e sempre a inizio giornata, strutture, macchinari, terreni, vegetazione, materiali, vasche, bidoni e in generale qualsiasi zona dell'area di cantiere, che potrebbe essere interessata dalla presenza di esemplari in difficoltà (es. intrappolati in scavi, bidoni, vasche ecc.) e dalla presenza di rifugi riproduttivi (nidi, tane, ecc.), segnalando tempestivamente al Nucleo Carabinieri "Parco" competente per territorio e all'Ente Parco eventuali rinvenimenti accidentali di fauna selvatica;
 - b. gli interventi nelle parti esterne e nelle coperture degli edifici dovranno salvaguardare potenziali o accertati siti di nidificazione di avifauna di interesse comunitario e conservazionistico e siti rifugio di chiroterteri, la cui presenza dovrà essere tempestivamente segnalata al Nucleo Carabinieri "Parco" competente per territorio e all'Ente Parco;
 - c. dovrà essere ridotto l'impatto dell'illuminazione eventualmente da realizzare



Ente Parco Nazionale
del Gran Sasso e Monti della Laga

Via del Convento, 67100 Assergi - L'Aquila
tel. 0862.60521 • fax 0862.606675
Cod. Fisc. 93019650667 • www.gransassolagapark.it
gransassolagapark@pec.it • ente@gransassolagapark.it



Polo
Patrimonio Culturale

C.da Madonna delle Grazie
64045 Isola del Gran Sasso (TE)
tel. 0861.97301
fax 0861.9730230





minimizzando la dispersione luminosa contenendo con precisione il fascio luminoso e orientandolo verso il basso, minimizzando le emissioni di lunghezza d'onda inferiori a 500 nanometri e in particolare degli UV (produrre luce con caratteristiche di distribuzione spettrale a minor impatto o filtrabile alla sorgente in modo da ottenere analogo risultato), utilizzando luci a LED, evitando luci bianche e multi-spettro;

8. vengano comunicati ai Nuclei Carabinieri "Parco" riportati in indirizzo, a mezzo e-mail, l'inizio e l'ultimazione dei lavori assieme al nominativo dell'impresa esecutrice.

IL PRESENTE NULLA OSTA È DA VALERSI ESCLUSIVAMENTE SOTTO IL PROFILO AMBIENTALE DI COMPETENZA, FATTA SALVA OGNI ALTRA DIVERSA COMPETENZA E FATTI SALVI I DIRITTI DI TERZI.

I Nuclei Carabinieri "Parco" in indirizzo sono incaricati di vigilare sull'osservanza del presente provvedimento e delle prescrizioni in esso integrate, segnalando con la dovuta tempestività ogni eventuale abuso e adottando gli adempimenti di competenza.

L'esecuzione di quanto previsto in oggetto in modo conforme da quanto rilasciato, comprese le prescrizioni sopra elencate, comporterà l'annullamento del presente provvedimento e l'applicazione delle sanzioni a norma di legge.

Si comunica l'istruttore tecnico è l'Ing. Paolo Riccioni (0862/60.52.224 – p.riccioni@gransassolagapark.it).

I Comuni in indirizzo sono incaricati di affiggere all'Albo Pretorio per la durata di giorni 15 (quindici) consecutivi, il presente provvedimento, ai sensi della normativa vigente, e di provvedere alla restituzione dello stesso accompagnato dalla notifica di avvenuta pubblicazione.

Cordiali saluti.

IL DIRETTORE
Avv. Elsa OLIVIERI

DIR/pr

Allegati: Copia della richiesta per il C.T.A./C.F.S.



Ente Parco Nazionale
del Gran Sasso e Monti della Laga

Via del Convento, 67100 Assergi - L'Aquila
tel. 0862.60521 • fax 0862.606675
Cod. Fisc. 93019650667 • www.gransassolagapark.it
gransassolagapark@pec.it • ente@gransassolagapark.it



Polo
Patrimonio Culturale

C.da Madonna delle Grazie
64045 Isola del Gran Sasso (TE)
tel. 0861.97301
fax 0861.9730230





Presidenza del Consiglio dei Ministri

Il Commissario Straordinario del Governo per la riparazione, la ricostruzione, l'assistenza alla popolazione e la ripresa economica dei territori delle regioni Abruzzo, Lazio, Marche e Umbria interessati dagli eventi sismici verificatisi a far data dal 24 agosto 2016
Servizio tecnico per gli interventi di ricostruzione

D.L. 17 ottobre 2016, n. 189, “Interventi urgenti in favore delle popolazioni colpite dagli eventi sismici del 2016.”.

Ordinanza n. 105/2020 “Semplificazione della ricostruzione degli edifici di culto.”

PROGETTO ESECUTIVO “PROGETTO DI RIPARAZIONE E RAFFORZAMENTO LOCALE DELLA CHIESA DI SAN MICHELE ARCANGELO” Località Lama

Comune di Cortino (TE)

Soggetto attuatore: Diocesi di Teramo - Atri
CUP: H37H20005220001 - CIG: 884391665B

Id. O.C. 105/2020: 052

Relazione istruttoria al Commissario Straordinario

Finalizzata all'approvazione del progetto esecutivo da parte della Conferenza permanente (art. 4 co. 3 O.C. 105/2020)

I – QUADRO DI SINTESI

A) DATI GENERALI

Soggetto Attuatore:	Diocesi di Teramo - Atri		
Id O.C. 105/2020:	n. 052		
Indirizzo immobile:	Località Lama - Cortino (TE)		
Dati catastali:	foglio: 13	part: A	sub: -
Georeferenziazione	Lat. 42.642873	Long. 13.484629	
Intervento:	<input type="checkbox"/> pubblico <input type="checkbox"/> privato <input checked="" type="checkbox"/> Diocesi/Ente ecclesiastico		
Tipologia dell'intervento:	<input checked="" type="checkbox"/> Rafforzamento locale <input type="checkbox"/> Miglioramento sismico		
Livello di progettazione:	ESECUTIVO		
R.T.P.	Ing. Arch. Antonio Masci		
Progettazione	Arch. Giovanna Palmarini		

B) INQUADRAMENTO NORMATIVO

Decreto Legge 17 ottobre 2016, n.189, “Interventi urgenti in favore delle popolazioni colpite dagli eventi sismici del 2016”;

O.C. 105/2020 “Semplificazione della ricostruzione degli edifici di culto”

O.C. 132/2022 “Approvazione nuovi interventi relativi agli edifici di culto e integrazione finanziaria dei precedenti programmi”;

C) PROTOCOLLI

Sede istituzionale Palazzo Wedekind, Piazza Colonna, 366- 00187 Roma tel. **06 67799200**

Sede operativa Roma Via del Quirinale, 28 - 00187 Roma tel. **06 67795118**

Sede operativa Rieti Via Giuseppe Pitoni, 2 - 02100 Rieti tel. **0746 1741925**

comm.ricostrucoesisma2016@pec.governo.it - commissario.sisma2016@governo.it



Presidenza del Consiglio dei Ministri

Il Commissario Straordinario del Governo per la riparazione, la ricostruzione, l'assistenza alla popolazione e la ripresa economica dei territori delle regioni Abruzzo, Lazio, Marche e Umbria interessati dagli eventi sismici verificatisi a far data dal 24 agosto 2016
Servizio tecnico per gli interventi di ricostruzione

PROT. CGRTS	0045659	19/11/2025	TRASMISSIONE DA PARTE DELL'USR ABRUZZO DELLA PROPOSTA APPROVAZIONE CON DETERMINA DIRIGENZIALE N. 150 DEL 19/11/2025 OLTRE ALLA DOCUMENTAZIONE DI PROGETTO
-------------	---------	------------	---

II – VERIFICA DOCUMENTALE

La Conferenza permanente di cui agli artt. 81, 82, 83 e 84 del *Testo unico della ricostruzione privata* approva i progetti sugli edifici di culto inseriti negli allegati delle Ordinanze nn. 105/2020, 128/2022 e 132/2022 ai sensi dell'art. 4 co. 1 e 2 dell'Ordinanza n. 105/2020 “*Semplificazione della ricostruzione degli edifici di culto*”.

Pareri

L'USR Abruzzo in attuazione all'art. 4 co. 3 della sopra citata ordinanza, ha inviato con nota del 19/11/2025 prot. CGRTS-0045659 la Determina Dirigenziale n. 150 del 19/11/2025 del SERVIZIO RICOSTRUZIONE PUBBLICA-Ufficio Tecnico e Vigilanza 2 avente ad oggetto: “*OCSR n. 105/2020. Proposta di approvazione del progetto esecutivo e di concessione del contributo per l'intervento “Progetto di riparazione e rafforzamento locale dell'edificio di culto denominato Chiesa di San Michele Arcangelo” sito in largo frazione Lame nel comune di Cortino (TE), ID 052 di cui all'All. n. 1 del Decreto Commissariale n.395/2020.*”, allegando RELAZIONE ISTRUTTORIA TECNICO-AMMINISTRATIVO-CONTABILE e documentazione scaricabili presso la Piattaforma di interscambio USR2016 ([sisma2016abruzzo.it](http://www.sisma2016abruzzo.it)) al <http://www.sisma2016abruzzo.it/pdi/index.php?p> e acquisiti con medesimo protocollo.

Nel corso dell'istruttoria dell'USR Abruzzo, come dichiarato nel documento sopra citato, sono stati acquisiti i seguenti pareri/autorizzazioni:

- **SABAP PER LE PROVINCE DI L'AQUILA E TERAMO:** (Prot. MIC-SABAP-AQ-TE 0008786-P del 29/05/2025) *autorizza, ai sensi dell'artt. 21-22 del D.Lgs. 42/2004 e ss.mm.ii., l'esecuzione delle opere subordinatamente alla piena osservanza di prescrizioni, in allegato;*
- **UFFICIO SISMICA:** Ricevuta telematica ai sensi dell'art. 94 bis del DPR 380/01 e dell'art. 10 della L.R. 11/2020 presso il comune di Cortino di attestazione di avvenuto deposito ID Pratica 5746/2022 trasmissione dell'istanza il 03/10/2022, in allegato;
- **COMUNE DI CORTINO:** S.C.I.A. trasmessa al Comune di Cortino prot. 380 del 14/09/2022, in allegato;
- **ENTE PARCO NAZIONALE DEL GRAN SASSO E MONTI DELLA LAGA:** Parere V.Inc.A. ai sensi dell'art. 5 del D.P.R. 357/1997 e ss.mm. e ii. protocollo n. 2022/0012325, Pos. UT-RAU-EDLZ 2298 e Determina n. 183 del 07/11/2025 rilasciata dall'area tecnica del comune di Cortino, in allegato.

Copertura economica

Dalla Determinazione Dirigenziale trasmessa dall'USR Abruzzo, in allegato, si rileva che le voci del computo metrico estimativo sono state aggiornate al “Prezzario unico del cratere del Centro Italia – Edizione 2022” approvato con O.C. 126/2022. A seguito di tale aggiornamento il totale dell'intervento risulta essere pari ad € **165.931,84** (*euro centosessantacinquemilanovecentotrentuno/84*) di cui € 122.360,98 per lavori ed € 43.570,86 per somme a disposizione e trova copertura finanziaria come segue:

Sede istituzionale Palazzo Wedekind, Piazza Colonna, 366- 00187 Roma tel. **06 67799200**

Sede operativa Roma Via del Quirinale, 28 - 00187 Roma tel. **06 67795118**

Sede operativa Rieti Via Giuseppe Pitoni, 2 - 02100 Rieti tel. **0746 1741925**

comm.ricostruionesisma2016@pec.governo.it - commissario.sisma2016@governo.it



Presidenza del Consiglio dei Ministri

Il Commissario Straordinario del Governo per la riparazione, la ricostruzione, l'assistenza alla popolazione e la ripresa economica dei territori delle regioni Abruzzo, Lazio, Marche e Umbria interessati dagli eventi sismici verificatisi a far data dal 24 agosto 2016
Servizio tecnico per gli interventi di ricostruzione

Importo O.C. 105/2020	Importo progetto	Importo ammissibile a seguito di verifica dell'USR Abruzzo (Proposta di approvazione CGRTS-0045659 del 19/11/2025)
€ 140.000,00	€ 165.931,84	€ 165.931,84 - € 140.000,00 a valere sull'O.C. 105/2020; - € 25.931,84 a valere sul "Fondo speciale per le compensazioni" di cui all'art. 4 co.1 dell'O.C. n. 126/2022

QTE (PARERE ISTRUTTORIO TECNICO AMMINISTRATIVO CONTABILE prot. CGRTS-0045659 del 19/11/2025)

PROVINCIA DI TERAMO - COMUNE DI CORTINO									
DIOCESI DI TERAMO-ATRI									
Titolo del progetto : INTERVENTI DI RIPARAZIONE E RAFFORZAMENTO LOCALE DELL'EDIFICIO DI CULTO DENOMINATO CHIESA DI SAN MICHELE ARCANGELO SITO IN FRAZIONE LAME DEL COMUNE DI CORTINO (TE)									
CUP: H37H20005220001 - CIG: 884391665B									
IDENTIFICATIVO - DECRETO N. 395/2020									
IMPORTO PROGRAMMATO - DECRETO N. 395/2020									
ALLEGATO B- QUADRO TECNICO ECONOMICO									
QUADRO TECNICO ECONOMICO DI CONFRONTO					PROGETTO PUC - Edizione 2018		PROGETTO PUC - Edizione 2022		
					ANTE AFFIDAMENTO	POST AFFIDAMENTO	ANTE AFFIDAMENTO	AMMISSIBILE	POST AFFIDAMENTO
A Somme a base d'appalto									
A.1	Importo lavori a base d'asta (DI GIUSEPPE OSVALDO s.r.l.)				109.268,72 €	109.268,72 €	130.028,87 €	130.028,87 €	130.028,87 €
A.1.1	Oneri sicurezza (non soggetti a ribasso)				14.122,75 €	14.122,75 €	18.337,88 €	18.337,88 €	18.337,88 €
A.1.2	A.DETRABBE Ribasso d'Asta 20% (se a affidamento diretto)					-21.853,74 €			-26.005,77 €
	Totale parziale (A)				123.391,47 €	101.537,73 €	148.366,75 €	148.366,75 €	122.360,98 €
	ECONOMIE (A)								
B Somme a disposizione del beneficiario									
B.1	Prove Geognostiche (STRATI srl)				7.250,74 €	5.861,11 €	7.750,25 €	7.750,25 €	6.360,61 €
B.1.1	A.DETRABBE Ribasso d'Asta 50% (se a affidamento diretto)				1.443,50 €	1.443,50 €	1.443,50 €	1.443,50 €	1.443,50 €
B.2	Spese per la gestione amministrativa (fino a 300.000,00 di importo dei lavori)	2%			2.467,83 €	2.467,83 €	2.967,34 €	2.967,34 €	2.967,34 €
B.2.1	Spese per la gestione amministrativa (da 300.000,00 a 1.000.000,00 di importo dei lavori)	1,5%							
B.2.2	Spese per la gestione amministrativa (oltre 1.000.000,00 di importo dei lavori)	1%							
B.3	Imprevisti (max 5%) Compresi di IVA				0,00 €	0,00 €	0,00 €	0,00 €	0,00 €
B.4	Spostamento arredi e inascatolamento (DI GIUSEPPE OSVALDO s.r.l.)				3.339,41 €	3.339,41 €	3.339,41 €	3.339,41 €	3.339,41 €
B.4.1	A.DETRABBE Ribasso 20% (se a affidamento diretto)					-667,88 €			-667,88 €
B.4	Spese tecniche generali				30.076,64 €	21.053,65 €	33.547,47 €	33.547,47 €	23.483,22 €
B.4.1	Progettazione +CSP (Arch. Giovanna Palmarini)				9.609,83 €	9.609,83 €	9.609,83 €	9.609,83 €	9.609,83 €
B.4.1a	Agg. El. QbIII.03 (Arch. Giovanna Palmarini)						918,43 €	918,43 €	918,43 €
B.4.2	A.DETRABBE Ribasso 30% (se incarico diretto)					-2.882,95 €			-3.158,48 €
B.4.2	Direzione Lavori e CSE (Arch. Giovanna Palmarini)				19.682,19 €	19.682,19 €	22.234,59 €	22.234,59 €	22.234,59 €
B.4.2	A.DETRABBE Ribasso 30% (se incarico diretto)					-5.904,66 €			-6.670,38 €
B.4.5	Relazione geologica (Geol. Romolo Di Francesco)				784,62 €	784,62 €	784,62 €	784,62 €	784,62 €
B.4.5	A.DETRABBE Ribasso 30 % (se incarico diretto)					-235,39 €			-235,39 €
B.5	Spese per IVA				14.373,24 €	11.547,52 €	17.009,61 €	17.009,61 €	13.727,03 €
B.5.1	IVA per Lavori in appalto (DI GIUSEPPE OSVALDO s.r.l.)	10%			12.339,15 €	10.153,77 €	14.836,68 €	14.836,68 €	12.236,10 €
B.5.2	IVA per spostamento arredi (DI GIUSEPPE OSVALDO s.r.l.)	10%			333,94 €	267,15 €	333,94 €	333,94 €	267,15 €
B.5.4	CNPAIA Progettazione + CSP (Arch. Giovanna Palmarini)	4%			384,39 €	269,08 €	421,13 €	421,13 €	294,79 €
B.5.5	CNPAIA Direzione Lavori e CSE (Arch. Giovanna Palmarini)	4%			787,29 €	551,10 €	889,38 €	889,38 €	622,57 €
B.5.7	CNPAIA Relazione geologica (Geol. Romolo Di Francesco)	4%			31,38 €	21,97 €	31,38 €	31,38 €	21,97 €
B.5.9	IVA Progettazione + CSP (Arch. Giovanna Palmarini)	0%			0,00 €	0,00 €	0,00 €	0,00 €	0,00 €
B.5.10	IVA Direzione Lavori e CSE (Arch. Giovanna Palmarini)	0%			0,00 €	0,00 €	0,00 €	0,00 €	0,00 €
B.5.12	IVA Relazione geologica (Geol. Romolo Di Francesco)	22%			179,52 €	125,66 €	179,52 €	179,52 €	125,66 €
B.5.13	IVA Prove Geognostiche (STRATI srl)	22%			317,57 €	158,79 €	317,57 €	317,57 €	158,79 €
	Totale parziale (B)				51.700,62 €	38.462,28 €	58.307,32 €	58.307,32 €	43.570,86 €
	ECONOMIE (B)								
TOTALE (A+B)					175.092,09 €	140.000,00 €	206.674,07 €	206.674,07 €	165.931,84 €
PASSIVO (rispetto all'importo programmato)					35.092,09 €	0,00 €	66.674,07 €	66.674,07 €	25.931,84 €
ECONOMIE (rispetto all'importo programmato)						0,00 €			
FONDO SPECIALE PER LE COMPENSAZIONI ai sensi dell'Ordinanza n. 126/2022, art.4 comma 1									25.931,84 €
MAGIOR COSTO ORDINANZA 126/2022									25.931,84 €

Il Consulente istruttore
Servizio Tecnico per gli interventi di ricostruzione
Area organizzativa tecnica settore ricostruzione delle chiese
e Conferenza Permanente
Arch. Sara Spadoni

Firmato digitalmente da

SARA SPADONI

CN = SARA
SPADONI
O = Ordine degli
Architetti PPC di Rieti
C = IT

Sede istituzionale Palazzo Wedekind, Piazza Colonna, 366- 00187 Roma tel. 06 67799200

Sede operativa Roma Via del Quirinale, 28 - 00187 Roma tel. 06 67795118

Sede operativa Rieti Via Giuseppe Pitoni, 2 - 02100 Rieti tel. 0746 1741925

comm.ricostruionesisma2016@pec.governo.it - commissario.sisma2016@governo.it



Presidenza del Consiglio dei Ministri

Il Commissario Straordinario del Governo per la riparazione, la ricostruzione, l'assistenza alla popolazione e la ripresa economica dei territori delle regioni Abruzzo, Lazio, Marche e Umbria interessati dagli eventi sismici verificatisi a far data dal 24 agosto 2016

Servizio tecnico per gli interventi di ricostruzione

PARERE CONFERENZA PERMANENTE

In riferimento al

“PROGETTO DI RIPARAZIONE E RAFFORZAMENTO LOCALE DELLA CHIESA DI SAN MICHELE ARCANGELO” Località Lame

Comune di Cortino (TE)

Soggetto attuatore: Diocesi di Teramo - Atri

CUP: H37H20005220001 - CIG: 884391665B

Id. O.C. 105/2020: 052

Visto quanto dichiarato dall'USR Abruzzo con Determina dirigenziale n. 150 del 19/11/2025 acquisita al protocollo commissariale CGRTS-0045659 del 19/11/2025 alla quale si rimanda per tutto ciò che concerne la verifica della completezza, congruità rispetto all'importo assegnato con O.C. n. 105/2020 e ammissibilità al contributo;

Richiamata la verifica documentale del Servizio Tecnico per gli interventi di ricostruzione della Struttura commissariale;

Ai fini dell'approvazione definitiva del progetto esecutivo e dell'adozione del decreto di concessione del contributo, si rimettono, per quanto di competenza, al Commissario Straordinario nella sua qualità di Presidente della Conferenza permanente ai sensi dell'art. 82 del Testo unico della ricostruzione privata le seguenti valutazioni:

Parere favorevole

fermo restando le prescrizioni impartite dagli altri Enti con le seguenti prescrizioni:

dovrà essere acquisito il nulla osta dell'ENTE PARCO NAZIONALE DEL GRAN SASSO E MONTI DELLA LAGA

Il Dirigente

Servizio Tecnico per gli interventi di ricostruzione

Ing. Andrea Crocioni



Commissario Straordinario
Ricostruzione Sisma 2016
Presidenza del Consiglio dei Ministri

Firmato da ANDREA CROCIONI il 04-12-2025



Presidenza del Consiglio dei Ministri

Il Commissario Straordinario del Governo per la riparazione, la ricostruzione, l'assistenza alla popolazione e la ripresa economica dei territori delle regioni Abruzzo, Lazio, Marche e Umbria interessati dagli eventi sismici verificatisi a far data dal 24 agosto 2016

Servizio tecnico per gli interventi di ricostruzione

Allegato 1

O.C. 105/2020 “PROGETTO DI RIPARAZIONE E RAFFORZAMENTO LOCALE DELL'EDIFICIO DI CULTO DENOMINATO CHIESA DI SAN MICHELE ARCANGELO”

Località Lame - Comune di Cortino (TE)

Soggetto attuatore: Diocesi di Teramo - Atri

CUP: H37H20005220001 - CIG: 884391665B

Id. O.C. 105/2020: 052

N°	Titolo dell'elaborato	PROT. STRUTTURA COMMISSARIALE
1	A1-A2-A3_Relazione tecnica generale-storica-della strutture	CGRTS-0045659-A-19/11/2025
2	A4_Relazione geologica	CGRTS-0045659-A-19/11/2025
3	A5_Relazione geotecnica	CGRTS-0045659-A-19/11/2025
4	A7_Relazione vulnerabilità sismica	CGRTS-0045659-A-19/11/2025
5	autodichiarazione regime fiscale arch. giovanna palmarini	CGRTS-0045659-A-19/11/2025
6	B1-B2-B3-B4-B5-B6-B10_Elaborati grafici stato di fatto	CGRTS-0045659-A-19/11/2025
7	b8 - graficizzazione degli indicatori di vulnerabilità e sicurezza	CGRTS-0045659-A-19/11/2025
8	B11_Rilievo Fotografico	CGRTS-0045659-A-19/11/2025
9	C1-C3_Elaborati grafici stato di progetto	CGRTS-0045659-A-19/11/2025
10	c2 - tavola descrittiva delle eventuali rimozioni e ricostruzioni	CGRTS-0045659-A-19/11/2025
11	C5_Elaborati grafici degli impianti	CGRTS-0045659-A-19/11/2025
12	C6_Elaborati di calcolo esecutivi delle strutture	CGRTS-0045659-A-19/11/2025
13	C8_Computo metrico estimativo	CGRTS-0045659-A-19/11/2025
14	C9_Elenco prezzi	CGRTS-0045659-A-19/11/2025
15	C10_Calcolo incidenza della manodopera	CGRTS-0045659-A-19/11/2025
16	C11_Piano di sicurezza e coordinamento	CGRTS-0045659-A-19/11/2025
17	C12_Cronoprogramma	CGRTS-0045659-A-19/11/2025
18	c14 - disciplinare e capitolato	CGRTS-0045659-A-19/11/2025
19	c15 - schema di contratto	CGRTS-0045659-A-19/11/2025
20	C15_Piano di manutenzione dell'opera e delle sue parti	CGRTS-0045659-A-19/11/2025
21	C16_Perizia asseverata tecnico	CGRTS-0045659-A-19/11/2025
22	C17_Dichiarazione di conformità del progetto	CGRTS-0045659-A-19/11/2025
23	D3_Copia Contratto d'affidamento degli incarichi professionali geologo	CGRTS-0045659-A-19/11/2025
24	D3_Copia Contratto d'affidamento degli incarichi professionali Progett-DL-CSP e CSE_rev2022	CGRTS-0045659-A-19/11/2025
25	d4 - dichiarazione iscrizione elenco speciale dei professionisti di cui all'art. 34, comma 1, del de	CGRTS-0045659-A-19/11/2025
26	d4 - mod. da.11 rev.2 - dichiarazione geologo art.34 dl 189-2016 vers. 1_2020	CGRTS-0045659-A-19/11/2025

Sede istituzionale Palazzo Wedekind, Piazza Colonna, 366- 00187 Roma tel. **06 67799200**

Sede operativa Roma Via del Quirinale, 28 - 00187 Roma tel. **06 67795118**

Sede operativa Rieti Via Giuseppe Pitoni, 2 - 02100 Rieti tel. **0746 1741925**

comm.ricostrucoesisma2016@pec.governo.it - commissario.sisma2016@governo.it



Presidenza del Consiglio dei Ministri

Il Commissario Straordinario del Governo per la riparazione, la ricostruzione, l'assistenza alla popolazione e la ripresa economica dei territori delle regioni Abruzzo, Lazio, Marche e Umbria interessati dagli eventi sismici verificatisi a far data dal 24 agosto 2016

Servizio tecnico per gli interventi di ricostruzione

27	d5 - documento di identità dei professionisti incaricati	CGRTS-0045659-A-19/11/2025
28	d6 - dichiarazione professionisti incaricati di non superamento della soglia di incarichi	CGRTS-0045659-A-19/11/2025
29	d7 - calcolo parcella professionale di cui al dm 140 del 20.07.2012 - arch. giovanna palmarini	CGRTS-0045659-A-19/11/2025
30	d7 - parcella _geologo	CGRTS-0045659-A-19/11/2025
31	D8 _Ordinanza sindacale di inagibilità	CGRTS-0045659-A-19/11/2025
32	d9 - scheda del danno mic - scheda per il rilievo del danno ai beni culturali - chiese modello a - d	CGRTS-0045659-A-19/11/2025
33	domanda ed elenco_chiesa S. Michele Arcangelo_Lame_Cortino	CGRTS-0045659-A-19/11/2025
34	e1 - dichiarazione conflitto di interessi	CGRTS-0045659-A-19/11/2025
35	e3 - contratto affidamento lavori impresa	CGRTS-0045659-A-19/11/2025
36	e4 - documenti di identità del legale rappresentante dell'impresa esecutrice ed eventuali imprese sub	CGRTS-0045659-A-19/11/2025
37	e5 - autocertificazione ai sensi del dpr n. 445.2020, art 46, proveniente dall'impresa esecutrice	CGRTS-0045659-A-19/11/2025
38	relazione tecnico illustrativa inerente la vincolistica presente sul bene oggetto di intervento	CGRTS-0045659-A-19/11/2025
39	preventivo spesa indagini geognostiche	CGRTS-0045659-A-19/11/2025
40	preventivo spostamento mobilia firmato	CGRTS-0045659-A-19/11/2025
41	18011_teramo_cortino_lame_s. michele arcangelo_aut. art. 21 _adf (1)	CGRTS-0045659-A-19/11/2025
42	Prot_Par 0005410 del 10-11-2025 - Documento Det. 183 (315) del 13.11.2025_Conclusione Procedimento	CGRTS-0045659-A-19/11/2025
43	protocolazione invio scia comune	CGRTS-0045659-A-19/11/2025
44	ricevuta telematica	CGRTS-0045659-A-19/11/2025
45	C8_Computo metrico estimativo_rev2022	CGRTS-0045659-A-19/11/2025
46	C9_Elenco prezzi_rev2022	CGRTS-0045659-A-19/11/2025
47	c10 - calcolo incidenza della manodopera e sicurezza	CGRTS-0045659-A-19/11/2025
48	c11 - quadro tecnico economico - ok	CGRTS-0045659-A-19/11/2025
49	USR Abruzzo ord. 105_CHIESA DI SAN MICHELE ARCANGELO_CORTINO_prot. 45659.pdf	CGRTS-0045659-A-19/11/2025
50	150_2025.pdf	CGRTS-0045659-A-19/11/2025
51	Istruttoria_ID_052_Diocesi Teramo-Atri_Chiesa S. Michele Arcangelo_CORTINO.pdf	CGRTS-0045659-A-19/11/2025

Sede istituzionale Palazzo Wedekind, Piazza Colonna, 366- 00187 Roma tel. **06 67799200**

Sede operativa Roma Via del Quirinale, 28 - 00187 Roma tel. **06 67795118**

Sede operativa Rieti Via Giuseppe Pitoni, 2 - 02100 Rieti tel. **0746 1741925**

comm.ricostrucoesisma2016@pec.governo.it - commissario.sisma2016@governo.it

SERVIZIO RICOSTRUZIONE PUBBLICA
Ufficio Tecnico e Vigilanza 2

Determinazione n. 150 del 19-11-2025

Oggetto: OCSR n. 105/2020. Proposta di approvazione del progetto esecutivo e di concessione del contributo per l'intervento "Progetto di riparazione e rafforzamento locale dell'edificio di culto denominato Chiesa di San Michele Arcangelo" sito in largo frazione Lama nel comune di Cortino (TE), ID 052 di cui all'All. n. 1 del Decreto Commissariale n.395/2020.

ID Decreto 395/2020	ID 052
Soggetto Attuatore	DIOCESI DI TERAMO-ATRI
Denominazione	Chiesa di San Michele Arcangelo
Indirizzo	CORTINO (TE), frazione Lama
Dati catastali	Foglio n. 13 Part. A
Tipo di intervento	RIPARAZIONE E RAFFORZAMENTO LOCALE
Livello di progettazione	Definitivo/Esecutivo
CUP	H37H20005220001
CIG	884391665B

VISTI:

- il D.L. n°189/2016 e successive modificazioni ed integrazioni, con il quale sono state adottate le prime disposizioni per *"Interventi urgenti in favore delle popolazioni colpite dagli eventi sismici del 2016"* ed in particolare l'art. 3, co. 1, che prevede ai fini della gestione dell'attività di ricostruzione, l'istituzione da parte delle Regioni Abruzzo, Lazio, Marche ed Umbria, unitamente ai Comuni interessati, di un ufficio comune, denominato "Ufficio speciale per la ricostruzione post sisma 2016" e l'art. 14 che disciplina la *"Ricostruzione Pubblica"*;
- la D.G.R. n. 766/2016 con cui è stata approvata, ai sensi dell'art. 3 dell'art. co.1, del D.L. n.189/2016, lo schema di convenzione per l'istituzione dell'Ufficio Speciale per la Ricostruzione post sisma 2016 per la Regione Abruzzo;
- l'O.C.S.R. n. 1/2016 – Schema tipo di convenzione per l'istituzione dell'ufficio denominato "Ufficio speciale per la ricostruzione post sisma 2016" di cui all'art. 3 del D.L. 17 ottobre 2016, n. 189;
- il Decreto n. 1/2017/SISMA del Presidente della Regione Abruzzo nella qualità di Vice Commissario del Governo per la Ricostruzione che definisce le prime fasi per la costituzione dell'USR 2016 Abruzzo;
- il Decreto n. 9/2019/SISMA del 09.11.2019 del Presidente della Regione Abruzzo/Vice Commissario concernente la nomina del soggetto delegato per l'esercizio delle funzioni relative alla definizione del procedimento di concessione dei contributi della ricostruzione;
- il Decreto n. 5 del 01/10/2025 con cui il Presidente della Regione, in qualità di Vice-Commissario del Governo per la Ricostruzione post-sisma 2016, ai sensi della L.R. n. 8 del 17.06.2019, art.1 co. 1 quater, ha provveduto a conferire l'incarico di Direttore ad interim dell'Ufficio Speciale Ricostruzione Post Sisma 2016 della Regione Abruzzo al dott. Vincenzo Rivera, Dirigente del Servizio Pianificazione Territoriale e Paesaggio della Giunta Regionale;
- l'art. 1, commi 653 e 673 della Legge di Bilancio dello Stato n. 207/2024 sono state prorogate, rispettivamente:
 - la scadenza della gestione straordinaria al 31.12.2025 di cui all'articolo 1, commi 4, del D.L. n.189/2016;
 - lo stato di emergenza al 31 dicembre 2025 di cui all'articolo 1, comma 4 novies, del D.L. 189/2016;

VISTE le Ordinanze del Commissario Straordinario per la ricostruzione nei territori interessati dal sisma:

- OCSR n. 105/2020 ove, in particolare nell'Allegato A viene ridefinito l'elenco degli interventi che le Diocesi devono attuare direttamente e nello specifico:
 - l'art. 4 *"Approvazione dei progetti e domanda di contributo"* al comma 3 prevede che *"I progetti riguardanti l'intervento sugli edifici di culto, unitamente alla domanda di concessione del contributo, sono trasmessi all'Ufficio Speciale per la Ricostruzione competente che, all'esito dell'istruttoria, acquisito il parere della Soprintendenza competente e degli altri Enti competenti, e tenendo conto delle eventuali indicazioni e rilievi, trasmettono al Commissario straordinario la proposta di approvazione del progetto e di rilascio del contributo, anche con eventuali osservazioni.."*;

- l'art. 9 co. 1 che prevede che le norme dettate dall'ordinanza si applicano a *“tutti gli interventi sugli edifici di culto avviati o da realizzare alla data della sua entrata in vigore. Ove sia già stata affidata la progettazione a professionista incaricato, il progetto è acquisito sulla base dell'atto di conferimento. Per gli interventi sugli edifici di culto per i quali, alla predetta data, sia stato affidato l'incarico di progettazione... il MiBact trasmette, nei modi definiti con provvedimento commissariale d'intesa con il MiBact, il progetto esecutivo...”*
- OCSR n. 111/2020 ed in particolare l'art. 14 co. 4 che modifica il punto 4 dell'allegato C dell'OCSR n. 105/2020 riportando che... *“Il progetto dovrà porsi l'obiettivo del raggiungimento del massimo livello di sicurezza compatibile con i vincoli posti dalle esigenze di tutela architettonica e storico-artistica e, ove possibile, dovrà porsi l'obiettivo del miglioramento sismico della struttura. In tale caso la progettazione dovrà garantire l'eliminazione delle carenze di cui al punto 8.7.4 delle NTC del 2018 e s.m.i.”*

VISTI i Decreti del Commissario Straordinario per la ricostruzione post-sisma:

- n. 395 del 30/12/2020 di nomina dei soggetti delegati allo svolgimento di tutta l'attività necessaria alla realizzazione degli interventi finanziati con le O.C. nn. 23/2017, 32/2017, 38/2017 e 105/2020 con funzione di soggetto attuatore;
- n. 456 del 13/10/2022 recante Approvazione documenti denominati: “Indicazioni operative per gli interventi di restauro e ricostruzione degli edifici di interesse culturale da specifiche indicazioni per gli edifici di culto” e “La sicurezza degli edifici di interesse culturale”;

VISTA altresì la circolare CGRTS-0020772-P-29/05/2024 a tenore della quale “l'OCSR n. 105/2020 – nei casi previsti dall'Allegato C – opera un rinvio alle Norme Tecniche per le Costruzioni vigenti e, in particolare, al punto 8.7.4. delle stesse nell'ambito del sotto-capitolo sulla “Progettazione degli interventi in presenza di azioni sismiche” con l'obiettivo del raggiungimento del massimo livello di sicurezza compatibile con i vincoli posti dalle esigenze di tutela architettonica e storico-artistica dell'immobile e, ove possibile, dovrà porsi l'obiettivo del miglioramento sismico della struttura.”;

CONSIDERATO che la Diocesi di Teramo-Atri, per mezzo del Responsabile Tecnico della Procedura (RTP), aveva trasmesso con nota PEC in data 22/12/2021 all'USR Abruzzo, acquisita con Prot. UNICO/RA n. 0562544 del 23/12/2021 e successive integrazioni, il progetto esecutivo in formato digitale relativo agli Interventi di riparazione e rafforzamento locale dell'edificio di culto denominato Chiesa di San Michele Arcangelo nel comune di Cortino (TE);

VISTA l'OCSR n.126/2022 “Misure in materia di eccezionale aumento dei costi delle materie prime nella ricostruzione ed altre disposizioni e modifiche e integrazioni ad altre ordinanze vigenti”, in particolare l'art. 1 recante “Approvazione ed ambito di operatività del Prezzario unico del cratere del Centro Italia – Edizione 2022” e l'art.4 recante “Fondi speciali per il finanziamento delle compensazioni e delle integrazioni”;

DATO ATTO che, a seguito dell'emanazione della predetta Ordinanza, questo USR ha invitato gli RTP delle Diocesi beneficiarie dei contributi di cui all'OCSR n. 105/2020, i cui progetti, benché presentati alla data di entrata in vigore della stessa, non fossero stati ancora approvati con esplicito Decreto di concessione del contributo, a riformulare il Quadro Tecnico Economico, aggiornandolo alla luce degli aumenti dei prezzi risultanti dall'applicazione del nuovo prezzario allegato all'OCSR n. 126/2022;

VISTA altresì la circolare CGRTS-0026177-P del 26/10/2022 del Commissario straordinario con la quale vengono tra l'altro fornite indicazioni sulla modalità di applicazione del comma 5 dell'art.2 dell'Ord.126 relativo alla rideterminazione dei compensi professionali;

VISTA l'OCSR n.136/2023 ed in particolare l'art. 12 recante “Modifiche e integrazione all'ordinanza n. 126 del 28 aprile 2022 in tema di eccezionale aumento dei costi delle materie prime” a tenore del quale, al punto b) all'articolo 4, comma 1, secondo periodo, le parole “e da eventuali somme accantonate per imprevisti nel quadro economico di ogni intervento” sono soppresse;

VISTA l'OCSR n.204/2024 “Nuove disposizioni in materia di ricostruzione degli edifici di culto. Modifiche e integrazioni all'Ordinanza n. 105 del 17 settembre 2020”;

DATO ATTO della richiesta d'integrazione documentale trasmessa dallo scrivente ufficio con prot. UNICO/RA n. 0111637 del 22/03/2022 di richiesta di revisione delle parcelle secondo quanto indicato nella citata circolare del 26/10/2022;

PRESO ATTO delle integrazioni documentali trasmesse dal tecnico incaricato Architetto Giovanna Palmarini a seguito di richiesta da parte dell'USR, acquisite dallo scrivente con protocollo UNICO/RA n. 0161575 del 26/04/2022 e con protocollo UNICO/RA n. 0285860 del 27/07/2022 in cui il CME di progetto veniva tra l'altro adeguato nell'importo lavori al Prezzario Unico del Cratere del Centro Italia 2022;

PRESO ATTO dell'Autorizzazione ai sensi degli artt. 21-22 del D.Lgs 42/2004 e ss.mm.ii rilasciata dal Ministero della cultura soprintendenza archeologia, belle arti e paesaggio per le provincie di L'Aquila e Teramo di cui al protocollo MIC-SABAP-AQ-TE|29/05/2025|0008786-P, acquisita dallo scrivente con protocollo UNICO/RA n. 0224155 del 29/05/2025;

DATO ATTO che a seguito dell'autorizzazione sopra citata lo scrivente ufficio, ad esito della propria istruttoria ha trasmesso richiesta d'integrazione con protocollo UNICO/RA n. 0319373 del 31/07/2025;

PRESO ATTO che, in risposta alle richieste dello scrivente ed alle prescrizioni contenute nell'autorizzazione rilasciata dal MIC, il tecnico incaricato architetto Giovanna Palmarini per conto dell'RTP ha trasmesso la nuova contabilità redatta con prezzario vigente al momento della presentazione iniziale del progetto il cui importo complessivo al netto del ribasso risulta pari a € 140.000,00 di cui € 87.414,98 per lavori, € 14.122,75 oneri per la sicurezza non soggetti a ribasso e € 38.462,28 di somme a disposizione del beneficiario, come meglio esplicitato nella seguente tabella;

Importo programmato con Decreto Commissario Straordinario n.395/2020	Importo necessario (dopo applicazione ribassi)	Maggior-Minor costo rispetto all'importo programmato
140.000,00 €	140.000,00 €	0,00 €

CONSIDERATO inoltre che, congiuntamente alla comunicazione di cui al punto precedente, il tecnico incaricato per conto dell'RTP ha trasmesso altresì, ai sensi dell'art.1 comma 6 dell'OCSR 126/2022, la contabilità dei lavori utilizzando il P.U.C. 2022 ed il Prezzario regionale di riferimento alla luce dei quali l'importo per la realizzazione dell'opera risulta ora pari a € 206.674,07 di cui € 130.028,87 per lavori, € 18.337,88 oneri per la sicurezza non soggetti a ribasso e € 58.307,32 di somme a disposizione del beneficiario;

RILEVATO che, a seguito d'istruttoria tecnico-amministrativa condotta parte integrante e sostanziale del presente atto, ai sensi dell'OCSR n.105/2020 e relativo Allegato C, lo scrivente l'ufficio ha valutato tutti i documenti e gli elaborati del progetto ed in particolare ha verificato l'ammissibilità a contributo come segue:

Importo programmato con Decreto Commissario Straordinario n.395/2020	Importo richiesto (da progetto)	Importo ammissibile (dopo istruttoria)
140.000,00 €	206.674,07 €	206.674,07 €

DATO ATTO che, a seguito del ribasso applicato sui lavori e sui servizi già affidati dall'RTP, l'importo dell'intervento è rideterminato in € 165.931,84 con un maggior costo rispetto all'importo programmato di 25.931,84;

Importo programmato Decreto Commissario Straordinario n.395/2020	Importo ammissibile post affidamento (dopo istruttoria)	Maggior costo rispetto all'importo programmato	Maggior costo per applicazione Ord.126/2022
140.000,00 €	165.931,84 €	25.931,84 €	25.931,84 €

CONSIDERATO altresì che lo scrivente ufficio ha acquisito i necessari pareri ed autorizzazioni quali:

- **S.C.I.A. trasmessa al comune di CORTINO** il 14/09/2022 ed acquisita dallo stesso con Prot. 380 in data 14/09/2022;
- **RICEVUTA TELEMATICA DI PRESENTAZIONE rilasciata dal Comune di Cortino** ai sensi dell'art. 94 bis del DPR 380/01 e dell'art. 10 della L.R. 11/2020, n. pratica 5746/2022 trasmissione dell'istanza il 03/10/2022;
- **Autorizzazione ai sensi degli artt. 21-22 del D.Lgs 42/2004 e ss.mm.ii rilasciata dal MINISTERO DELLA CULTURA, soprintendenza archeologia, belle arti e paesaggio per le provincie di L'Aquila e Teramo**, Prot. MIC-SABAP-AQ-TE 0008786-P del 29/05/2025;

- **Parere V.Inc.A.** ai sensi dell'art. 5 del D.P.R. 357/1997 e ss.mm. e ii. rilasciata dal Ministero dell'ambiente e della tutela del territorio e del mare protocollo n. 2022/0012325, Pos. UT-RAU-EDLZ 2298 e **Determina n. 183 del 07/11/2025 rilasciata dall'area tecnica del comune di Cortino** ed acquisita dallo scrivente con prot. n. 5410 del 10/11/2025;

ATTESO che nell'istruttoria tecnico-amministrativa, l'ufficio ha altresì verificato che l'aumento dei costi del progetto è derivato dall'applicazione del nuovo prezzario ai sensi dell'art.1 co. 6 dell'OCSR 126/2022, ritenendo quindi ammissibile il maggior costo di progetto rispetto a quello stimato in sede di programmazione, ai sensi dell'art.4 co. 1 dell'Ord.126 del 24/05/2022;

RILEVATO conseguentemente che:

1. il quadro riepilogativo risultante dalla verifica delle ammissibilità a contributo del progetto esecutivo, a seguito dell'applicazione del nuovo Prezzario unico Cratere 2022 ed a seguito degli affidamenti dei servizi tecnici e dei lavori, è rideterminato per un importo complessivo pari a € 165.931,84 di cui € 104.023,10 per lavori, € 18.337,88 oneri per la sicurezza non soggetti a ribasso e € 43.570,86 di somme a disposizione del beneficiario;
2. ai sensi dell'art. 4, comma 1, dell'OCSR n.126/2022, il maggior costo per l'applicazione del nuovo prezzario risulta complessivamente pari a € 25.931,84 e trova copertura attingendo dal "Fondo speciale per le compensazioni";

RILEVATO che il progetto esecutivo dell'intervento in questione è depositato agli atti presso l'USR Abruzzo, Servizio Ricostruzione Pubblica;

PRESO ATTO che alla copertura finanziaria del presente atto si fa fronte con le risorse stanziare dal Commissario Straordinario con l'OCSR n. 105/2020 per € 140.000,00 e con OCSR n. 126/2022 art.4, comma 1, per € 25.931,84 e che la liquidazione del predetto finanziamento ammesso a contributo è rinviata a successivi provvedimenti;

VISTA la relazione istruttoria tecnico-amministrativa di approvazione del progetto definitivo/esecutivo, parte integrante e sostanziale del presente atto, con il quale i tecnici istruttori dell'Ufficio Tecnico e Vigilanza 2 esprimono parere favorevole sulla congruità tecnico – economica del progetto definitivo-esecutivo;

RITENUTO necessario provvedere al rilascio della proposta di approvazione del progetto e concessione del contributo in vista della convocazione da parte del Commissario straordinario della conferenza permanente per l'approvazione del progetto ai sensi dell'art. 4 comma 3 dell'OCSR n. 105/2020;

DETERMINA

La premessa forma parte integrante e sostanziale del presente provvedimento e ne costituisce motivazione ai sensi di legge:

1. **di esprimere**, sulla base della puntuale istruttoria tecnico-amministrativa dell'Ufficio Tecnico e Vigilanza 2 che allegata alla presente ne costituisce parte integrante e sostanziale, ai sensi dell'OCSR n.105/2020, il proprio parere favorevole di congruità tecnico-economica del progetto esecutivo relativo al "Progetto di riparazione e rafforzamento locale dell'edificio di culto denominato Chiesa di San Michele Arcangelo" sito nel comune di Cortino (TE), CUP: H37H20005220001 CIG: 884391665B per un importo complessivo pari € 165.931,84 di cui € 104.023,10 per lavori, € 18.337,88 oneri per la sicurezza non soggetti a ribasso e € 43.570,86 di somme a disposizione del beneficiario;
2. **di dare atto** che l'importo del contributo ammissibile, pari a € 165.931,84, può trovare copertura finanziaria per € 140.000,00 a valere sugli stanziamenti dell'OCSR n.105/2020 e per € 25.931,84 si propone l'attingimento al "Fondo speciale per le compensazioni" di cui all'OCSR n.126/2022 art. 4 comma 1;
3. **di trasmettere** il presente atto alla struttura del Commissario Straordinario, per i successivi provvedimenti, ai sensi e per gli effetti dell'art.4 comma 3 e dell'art. 5 comma 1 dell'OCSR n. 105 del 17/09/2020;
1. **di disporre** la pubblicazione del presente provvedimento all'albo pretorio del portale istituzionale dell'USR Sisma 2016 Regione Abruzzo, ai sensi del D.lgs. n. 33/2013.

Il Dirigente del Servizio Ricostruzione Pubblica

Dott. Piergiorgio Tittarelli

Firmato digitalmente da **PIERGIORGIO TITTARELLI**
Ruolo: DIRIGENTE REGIONE ABRUZZO
Data: 19/11/2025 11:00:42

Ufficio Speciale per la Ricostruzione post Sisma 2016 - Abruzzo

Via Cerulli Irelli 15/17, 64100 – Teramo - Tel. 0861/021367

Via Salaria Antica Est, 27, 67100 – L'Aquila - Tel. 0862/3631

usr2016@regione.abruzzo.it - usr2016@pec.regione.abruzzo.it

ORDINANZA COMMISSARIALE N.105 DEL 17 SETTEMBRE 2020

“Semplificazione della ricostruzione degli edifici di culto”

DECRETO COMMISSARIALE N.395 DEL 30 DICEMBRE 2020

“Elenco Unico degli edifici di culto: revisione dell'allegato A dell'ordinanza n. 105”

RELAZIONE ISTRUTTORIA TECNICO-AMMINISTRATIVO-CONTABILE

(Istruttoria del progetto esecutivo)

Inquadramento dell'intervento

ID Decreto 395/2020	ID 052
Soggetto Attuatore	DIOCESI DI TERAMO-ATRI
Denominazione	Chiesa di San Michele Arcangelo
Indirizzo	CORTINO (TE), frazione Lama
Dati catastali	Foglio n. 13 Part. A
Tipo di intervento	RIPARAZIONE E RAFFORZAMENTO LOCALE
Livello di progettazione	Definitivo/Esecutivo
CUP	H37H20005220001
CIG	884391665B

Soggetti coinvolti

Committente	Diocesi di Teramo-Atri (legale rappresentante S.E. Rev.ma Lorenzo Leuzzi)
Responsabile Tecnico della Procedura (RTP)	Ing. Arch. Antonio Masci
Progettazione esecutiva, Direzione lavori, Coordinatore sicurezza in fase di progettazione, Coordinatore sicurezza in fase di esecuzione	Arch. Giovanna Palmarini
Relazione geologica	Geol. Romolo di Francesco
Impresa appaltatrice	DI GIUSEPPE OSVALDO s.r.l con sede legale in 64100 Teramo Viale F. Crispi 307 P.Iva 01598210670

Costo e copertura finanziaria

Finanziamento dell'intervento da Ordinanza n.105/2020	€ 140.000,00	art. 4 del D.L 189/16
Altri finanziamenti	Nessuno	
Costo dell'intervento da progetto	€ 206.674,07	
Importo ammissibile	€ 206.674,07	
Importo ammissibile al netto dei ribassi su lavori e servizi tecnici	€ 165.931,84	

Riferimenti normativi

D.L. 76 del 16/07/2020 convertito in Legge n. 120 del 11/09/2020	art. 11 comma 3	
D.L. n. 189/2016	art. 4 art.14	comma 3 - 4 comma 1-9



	art. 15 bis	comma 2 - 3 - 3 bis
OCSR n. 23 del 05.05.2017		
OCSR n. 32 del 21.06.2017		
OCSR n. 63 del 06.09.2018	art. 3 - 4 - 5	
OCSR n. 84 del 10.07.2019	art. 12 - 13 -14	
OCSR n. 105 del 17.09.2020		
OCSR n. 111 del 23.12.2020	art. 14	comma 4
Decreto CSR n.395 del 30.12.2020		
OCSR n. 126 del 24.05.2022	art. 1 - 4	
OCSR n. 132 del 30.12.2022		
OCSR n. 136 del 22.03.2023	art. 12	
OCSR n. 144 del 28.06.2023	art. 1	

Atti vari

Ordinanza sindacale di inagibilità	n. 92 del 25/09/2017	COMUNE di CORTINO
"SCHEDE PER IL RILIEVO DEL DANNO AI BENI CULTURALI-CHIESE" Modello A-DC	n. 004 del 16/03/2017	Esito: Inagibile

Documentazione/Carteggio

ID	Intervento	Comune	Mittente	Prot. USR Abruzzo	Oggetto
052	Chiesa di San Michele Arcangelo	CORTINO (TE)	Diocesi Teramo-Atri	Prot. RA 29100 del 27.01.2021	Conferimento incarico Responsabile Tecnico della Procedura (R.T.P) ai sensi dell'Ord. 105/2020 all'Ing. Arch. Antonio Masci.
			Diocesi Teramo-Atri	Prot.RA 0562544 del 23.12.2021	Trasmissione del progetto esecutivo
			USR ABRUZZO	Prot. RA 0111637 del 22.03.2022	Richiesta Integrazioni
			Arch. Giovanna Palmarini	Prot. RA 0161575 del 26.04.2022	Trasmissione doc. integrativa
			Arch. Giovanna Palmarini	Prot. RA 0285860 del 27.07.2022	(Revisione prezzi a seguito della circolare CGRTS-0026177-P-26/10/2022 "Indirizzi e chiarimenti a sensi dell'Ord. 126/2022")
			Arch. Giovanna Palmarini	Prot. RA 0535265 del 20.12.2022	Trasmissione doc. integrativa
			Arch. Giovanna Palmarini	Prot. RA 0360048 del 16.09.2024	Trasmissione doc. integrativa
			MIC SABAP-AQ-TE	Prot. RA 0224155 del 29.05.2025	Trasmissione Autorizzazione ai sensi degli artt. 21-22 del D. Lgs 42/2004 e ss.mm.ii MIC_SABAP-AQ-TE 29/05/2025 0008786-P

	USR ABRUZZO	Prot. RA 0319373 del 31.07.2025	Richiesta Integrazioni
	Arch. Giovanna Palmarini	Prot. RA 0386180 del 30.09.2025	Trasmissione doc. integrativa
	Arch. Giovanna Palmarini	Prot. RA 0436290 del 04.11.2025	Trasmissione doc. integrativa

Requisiti per l'ammissibilità a finanziamentoProgrammazione dell'intervento

L'intervento relativo ai lavori di riparazione e rafforzamento locale della chiesa di San Michele Arcangelo, ubicata in frazione Lama nel comune di Cortino, è stato inserito nell'Allegato A dell'OCSR n. 105/2020 recante "Semplificazione della ricostruzione degli edifici di culto".

Con Decreto del Commissario Straordinario n. 395 del 30/12/2020 "Elenco Unico degli edifici di culto: revisione dell'allegato A dell'OCSR n. 105/2020 e ricognizione e aggiornamento degli interventi sugli edifici di culto di proprietà privata finanziati con le ordinanze nn. 23/2017, 32/2017, 38/2017 e delle Chiese di proprietà pubblica di cui all'Allegato 1 della OCSR n. 109/2020. Modalità di attuazione e di attestazione delle spese amministrative ammissibili a contributo di cui all'art. 6 della OCSR N. 105/2020. Proroga dei termini del Protocollo d'intesa sottoscritto ai sensi del co. 9 dell'art. 14 del DL n. 189/2016, tra il Commissario Straordinario del Governo per la ricostruzione, il Ministero dei beni e delle attività culturali e per il turismo e la Conferenza Episcopale Italiana" è stato aggiornato l'elenco degli interventi finanziati.

Nell'Allegato 1 del Decreto del Commissario Straordinario n.395 del 30/12/2020 l'intervento è identificato con **ID 052** "Chiesa di San Michele Arcangelo" sita in frazione Lama nel comune di Cortino (TE), per un importo attribuito pari a € 140.000,00, il cui Soggetto Attuatore è la Diocesi di Teramo-Atri;

Motivazione dell'atto

Con nota PEC del Responsabile Tecnico della Procedura (RTP) del 23/12/2021, acquisita Prot. RA 0562544 del 23.12.2021 la Diocesi di Teramo-Atri ha trasmesso la documentazione inerente il "Progetto di riparazione e rafforzamento locale dell'edificio di culto denominato Chiesa San Michele Arcangelo" sito nel Comune di Cortino, frazione Lama CUP: H37H20005220001, CIG: 884391665B, per l'ottenimento, ai sensi all'art. 4, co. 3, dell'OCSR n. 105/2020, del parere di congruità e proposta di approvazione del progetto ed il rilascio del contributo, propedeutico alla convocazione della Conferenza permanente, ai sensi dell'art. 16 del DL 189/2016.

A seguito della trasmissione dei pareri obbligatori e delle integrazioni così come riportate sinteticamente nel prospetto di cui sopra, l'ufficio ha proceduto all'istruttoria dello stesso.

DISAMINA TECNICA DEL PROGETTO

Dopo aver verificato la presenza di tutti gli elaborati necessari, elencati nella check - list allegata (Allegato A) formulando le necessarie richieste d'integrazioni, si è proceduto ad esaminare il progetto.

Descrizione dell'edificioInquadramento, caratteristiche architettoniche funzionali e strutturali

La chiesa di San Michele Arcangelo risalente al secolo XVI, non presenta aggiunte realizzate in tempi successivi è un edificio isolato posto all'ingresso del paese su una piazzetta antistante il monumento dedicato "ai caduti delle guerre". Il piccolo borgo denominato frazione Lama all'interno del quale la chiesa è ubicata è composto da un'alternanza di abitazioni moderne, in pietra per lo più ottocentesche alcune delle quali risalenti al 1700 con monogramma dei Gesuiti. La facciata principale simmetrica è realizzata in conci di pietra arrotondati su spessi allettamenti, la copertura a due falde è interrotta centralmente dal paramento murario campanario composto da due forni, uno maggiore ed uno minore a tutto sesto, con coronamento a doppia falda con manto in coppi. Al centro della facciata è collocato il portale messo in rilievo da una cornice rettangolare in stucco a rilievo e a due fasce tra le quali emergono bugne a diamante.

Due finestre rettangolari sono collocate simmetriche ai margini della facciata ed inquadrate da monoliti lapidei, un piccolo foro è posto al centro dello spazio tra il portale e l'imposta del campanile.

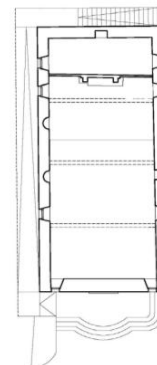

Lo spazio interno a navata unica è scandito da tre capriate lignee che sorreggono la copertura composta da struttura in legno a due falde non spingente e manto in coppi.

Una serie di finestre rettangolari sono disposte specularmente sui lati lunghi.

La pianta rettangolare ad andamento longitudinale e navata unica, nella zona prospiciente l'ingresso, viene interrotta da un paramento murario di esiguo spessore il cui coronamento segue l'inclinazione della copertura a due falde, su questo vi sono due aperture simmetriche laterali ed al centro tra da due colonne tortili lignee è posta una tela e l'altare attualmente coperti e protetti.

L'apparato decorativo si compone della tela di cui sopra posta sull'altare, tre statue sono collocate nelle nicchie poste lungo le pareti laterali, di cui una riproduce la madonna con il bambino ed una San Michele Arcangelo arricchita da un sottostante altare in pietra. Si rileva inoltre la presenza di una croce lignea con Gesù, ed una tela raffigurante San Gabriele posta all'ingresso. Mentre ai lati destro e sinistro dell'ingresso sono poste delle acquedantiere in pietra.

Gli interventi di recente realizzazione risalgono agli anni 80' e riguardano il rifacimento del manto di copertura. Inoltre a seguito del sisma 2016, nel 2018 sono stati realizzati degli interventi di messa in sicurezza.

Nesso di causalità

Il progettista incaricato Arch. Giovanna Palmarini, ha trasmesso apposita perizia asseverata, attestando il nesso di causalità tra i danni subiti e descritti e gli eventi sismici iniziati con la sequenza sismica del 24/08/2016 e successive repliche.

Descrizione dei danni

A seguito del sisma 2016 l'immobile ha subito i seguenti danni:

- Moderato distacco della facciata dalle pareti o evidenti fuori piombo;
- Moderate lesioni inclinate, verticali o arcuate, spancamenti nel piano della facciata;
- Gravi lesioni negli arconi, rotazione delle pareti laterali, fuori piombo;
- Lievi lesioni inclinate, in corrispondenza di discontinuità nella muratura nelle pareti laterali;
- Moderate lesioni vicine alle teste delle travi lignee, scorrimento delle stesse, movimenti significativi del manto di copertura;
- Lieve evidenza di rotazioni permanenti o scorrimento – lesioni negli aggetti;

Descrizione degli interventi previsti

Gli interventi previsti sulla struttura portante dell'edificio sono principalmente mirati a raggiungere i seguenti obiettivi:

- Rinforzare gli elementi strutturali con forte vulnerabilità statica e sismica;
- Ammorsare efficacemente i setti portanti ortogonali;

Le tecniche adottate per raggiungere gli obiettivi preposti in base al tipo di danno rilevato sono:

- Realizzazione di un **cordolo sommitale in muratura** avente la funzione di mantenere la forma della gabbia muraria, impedendo il distacco delle pareti nei cantonali e **rifacimento di manto di copertura**;

- **cuci e scuci** a piccoli tratti, con l'inserimento di mattoni pieni all'interno e di pietra squadrata all'esterno;
- **consolidamento del campanile** mediante doppio tirante verticale interno da inserirsi tra la muratura del campanile stesso;

Computo metrico estimativo

Dall'analisi del Computo Metrico Estimativo, allegato nella consegna del progetto esecutivo aggiornato con il "Prezzario unico del cratere del Centro Italia – Edizione 2022 trasmesso con nota PEC dal tecnico incaricato e da ultimo acquisito con Prot. UNICO-RA n. 0436290 del 04/11/2025, è emerso che le quantità e gli importi sono congrui agli interventi previsti ed a quanto riportato negli elaborati tecnici progettuali e le lavorazioni progettate risultano soddisfare le specifiche riportate nell'Allegato C dell'Ordinanza Commissariale n.105/2020.

Oneri per la sicurezza

Dal Computo Metrico Estimativo si evince un importo complessivo di **€ 18.337,88** per gli oneri per la sicurezza non soggetti a ribasso d'asta.

Incidenza della manodopera

Il costo della manodopera di progetto è la somma dei prodotti ottenuti moltiplicando il costo minimo della manodopera associato ad ogni lavorazione, comprese quelle per la sicurezza, per la quantità della lavorazione stessa prevista dal progetto esecutivo e laddove il progetto esecutivo contenga nuovi prezzi il costo della manodopera da impiegare nei calcoli è quello risultante dagli stessi.

L'incidenza della manodopera di progetto deriva dal rapporto percentuale tra il costo della manodopera di progetto esecutivo e l'importo complessivo del progetto esecutivo (lavori + costi della sicurezza).

Tale valore è necessario al rilascio del DURC di congruità al momento dei SAL dei lavori e viene indicato nella notifica preliminare di cui all'art. 99 del D.lgs. n. 81/2008.

Il calcolo del costo della manodopera conformemente alle disposizioni di cui all'Ordinanza n. 78 del 2019, **risulta pari al 44,514 % per un importo pari a € 66.044,02.**

Cronoprogramma

Nel Cronoprogramma allegato al progetto si indica un tempo di realizzazione degli interventi programmati **pari a 17 settimane, circa 190 giorni**, tale valore risulta coerente e fattibile con la tempistica di realizzazione degli interventi descritti.

Nulla osta/autorizzazioni e pareri

Le autorizzazioni necessarie acquisite riguardano nello specifico:

- **S.C.I.A. trasmessa al comune di CORTINO** il 14/09/2022 ed acquisita dallo stesso con Prot. 380 in data 14/09/2022;
- **RICEVUTA TELEMATICA DI PRESENTAZIONE rilasciata dal Comune di Cortino** ai sensi dell'art. 94 bis del DPR 380/01 e dell'art. 10 della L.R. 11/2020, n. pratica 5746/2022 trasmissione dell'istanza il 03/10/2022;
- **Autorizzazione ai sensi degli artt. 21-22 del D.Lgs 42/2004 e ss.mm.ii. rilasciata dal MINISTERO DELLA CULTURA, soprintendenza archeologia, belle arti e paesaggio per le provincie di L'Aquila e Teramo**, Prot. MIC-SABAP-AQ-TE 0008786-P del 29/05/2025;
- **Parere V.Inc.A. ai sensi dell'art. 5 del D.P.R. 357/1997 e ss.mm. e ii. rilasciata dal Ministero dell'ambiente e della tutela del territorio e del mare protocollo n. 2022/0012325, Pos. UT-RAU-EDLZ 2298 e Determina n. 183 del 07/11/2025 rilasciata dall'area tecnica del comune di Cortino** ed acquisita dallo scrivente con prot. n. 5410 del 10/11/2025;

È stato altresì verificato che il progetto sia stato aggiornato alle osservazioni ed alle prescrizioni vincolanti degli enti sovraordinati, fatte salve in ogni caso le prescrizioni/raccomandazioni da rispettare in corso d'opera durante l'esecuzione dei lavori.

DISAMINA AMMINISTRATIVO-CONTABILE DEL PROGETTO

Esaminata la documentazione trasmessa dal professionista incaricato e da ultimo integrata con nota PEC Prot. RA n. 0389802 del 02/10/2025, ed alla luce della congruità tecnica del progetto si è proceduto alla valutazione amministrativo contabile.

Quadro tecnico economico

Dall'analisi quadro economico di progetto trasmesso, redatto ante aggiornamento prezzi, prevedeva un importo complessivo per la realizzazione dell'opera pari a **€ 175.092,09** di cui € 109.268,72 per lavori, € 14.122,75 oneri per la sicurezza non soggetti a ribasso e € 51.700,62 di somme a disposizione del beneficiario;

Si rilevano maggiori oneri per € 35.092,09.

In analogia a quanto previsto dal Commissario straordinario in caso di necessità di maggiori oneri per interventi di ricostruzione pubblica, l'ufficio ha provveduto in via prioritaria a sopperire a tale necessità mediante l'utilizzo delle economie nel frattempo conseguite.

A tale fine, si rileva che, contestualmente all'invio del progetto, è stato trasmesso anche il QTE rimodulato a seguito:

- dell'affidamento dei servizi tecnici, ed è stato verificato che i contratti con i professionisti, incaricati mediante affidamento diretto, soddisfano l'art.2 comma 3 della OCSR 105/2020, applicando il ribasso del 30%;
- dell'affidamento dell'esecuzione dei lavori, ed è stato verificato che il contratto con l'impresa esecutrice, incaricata mediante affidamento diretto, soddisfa l'art. 3 comma 2 della OCSR 105/2020, così come modificato dall'art. 1 della OCSR 204/2024, applicando il ribasso del 20%;

Conseguentemente all'applicazione dei ribassi sui lavori e sui servizi tecnici, l'importo dell'intervento era stato rideterminato in **€ 140.000,00**, corrispondente all'importo programmato.

Importo programmato con Decreto Commissario Straordinario n.395/2020	Importo necessario (dopo applicazione ribassi)	ECONOMIE costo rispetto all'importo programmato
140.000,00 €	140.000,00 €	0,00 €

A seguito della pubblicazione dell'OCSR 126/2022 del 24.05.2022 il tecnico incaricato per conto dell'RTP ha trasmesso la nuova contabilità dei lavori utilizzando ai sensi dell'art.1 comma 6 della suddetta ordinanza il "Prezzario unico del cratere del Centro Italia – Edizione 2022, che prevede un importo complessivo per la realizzazione dell'opera pari a **€ 206.674,07** di cui € 130.028,87 per lavori, € 18.337,88 oneri per la sicurezza non soggetti a ribasso e € 58.307,32 di somme a disposizione del beneficiario;

Si è proceduto quindi alla verifica della nuova contabilità e del nuovo Q.T.E. ed è stata verificata la congruità delle relative voci, risulta pertanto:

Importo programmato con Decreto Commissario Straordinario n.395/2020	Importo richiesto (di progetto)	Importo ammissibile (dopo istruttoria)
140.000,00 €	206.674,07 €	206.674,07 €

Conseguentemente all'applicazione dei ribassi sui lavori e sui servizi già affidati da parte dell'RTP l'importo dell'intervento è rideterminato in **€ 165.931,84** con un maggior costo rispetto all'importo programmato pari a **€ 25.931,84**.

Importo programmato con Decreto Commissario Straordinario n.395/2020	Importo ammissibile post affidamento (dopo istruttoria)	Maggior costo rispetto all'importo programmato	Maggior costo per applicazione Ord.126/2022
140.000,00 €	165.931,84 €	25.931,84 €	25.931,84 €

Ai sensi dell'art. 4, comma 1, dell'Ord.126 del 24/05/2022, con la presente istruttoria è stato verificato che l'aumento dei costi del progetto è derivato dall'applicazione del nuovo prezzario, ai sensi dell'art.1 comma 6 della suddetta ordinanza, e pertanto alla luce della presente istruttoria si ritiene necessario e ammissibile il maggior costo di progetto rispetto a quello stimato in sede di programmazione.

Il maggior costo per l'applicazione del nuovo prezzario risulta complessivamente pari a € 25.931,84 e trova copertura attingendo dal "Fondo speciale per le compensazioni";



PROVINCIA DI TERAMO - COMUNE DI CORTINO						
DIOCESI DI TERAMO-ATRI						
Titolo del progetto : INTERVENTI DI RIPARAZIONE E RAFFORZAMENTO LOCALE DELL'EDIFICIO DI CULTO DENOMINATO CHIESA DI SAN MICHELE ARCANGELO SITO IN FRAZIONE LAME DEL COMUNE DI CORTINO (TE)						
CUP: H37H20005220001 - CIG: 884391665B						
IDENTIFICATIVO - DECRETO N.395/2020			ID 052			
IMPORTO PROGRAMMATO - DECRETO N.395/2020			140.000,00 €			
ALLEGATO B- QUADRO TECNICO ECONOMICO						
QUADRO TECNICO ECONOMICO DI CONFRONTO			PROGETTO PUC - Edizione 2018		PROGETTO PUC - Edizione 2022	
			ANTE AFFIDAMENTO	POST AFFIDAMENTO	ANTE AFFIDAMENTO	POST AFFIDAMENTO
A	Somme a base d'appalto					
A.1	Importo lavori a base d'asta (DI GIUSEPPE OSVALDO s.r.l.)		109.268,72 €	109.268,72 €	130.028,87 €	130.028,87 €
A.1.1	Oneri sicurezza (non soggetti a ribasso)		14.122,75 €	14.122,75 €	18.337,88 €	18.337,88 €
A.1.2	A DETRARRE Ribasso d'Asta 20% (se affidamento diretto)			-21.853,74 €		-26.005,77 €
	Totale parziale (A)		123.391,47 €	101.537,73 €	148.366,75 €	122.360,98 €
	ECONOMIE (A)					
B	Somme a disposizione del beneficiario		7.250,74 €	5.861,11 €	7.750,25 €	6.360,61 €
B.1	Prove Geognostiche (STRATI srl)		1.443,50 €	1.443,50 €	1.443,50 €	1.443,50 €
	A DETRARRE Ribasso d'Asta 50% (se affidamento diretto)			-721,75 €		-721,75 €
B.2	Spese per la gestione amministrativa (fino a 300.000,00 di importo dei lavori)	2%	2.467,83 €	2.467,83 €	2.967,34 €	2.967,34 €
B.2.2	Spese per la gestione amministrativa (da 300.000,00 a 1.000.000,00 di importo dei lavori)	1,5%				
B.2.3	Spese per la gestione amministrativa (oltre 1.000.000,00 di importo dei lavori)	1%				
B.3	Imprevisti (max 5%) Compresi di IVA		0,00 €	0,00 €	0,00 €	0,00 €
B.4	Spostamento arredi e inscatolamento (DI GIUSEPPE OSVALDO s.r.l.)		3.339,41 €	3.339,41 €	3.339,41 €	3.339,41 €
	A DETRARRE Ribasso 20% (se affidamento diretto)			-667,88 €		-667,88 €
B.4	Spese tecniche generali		30.076,64 €	21.053,65 €	33.547,47 €	23.483,22 €
B.4.1	Progettazione +CSP (Arch. Giovanna Palmarini)		9.609,83 €	9.609,83 €	9.609,83 €	9.609,83 €
B.4.1a	Agg. El. QbIII.03 (Arch. Giovanna Palmarini)				918,43 €	918,43 €
	A DETRARRE Ribasso 30% (se incarico diretto)			-2.882,95 €		-3.158,48 €
B.4.2	Direzione Lavori e CSE (Arch. Giovanna Palmarini)		19.682,19 €	19.682,19 €	22.234,59 €	22.234,59 €
	A DETRARRE Ribasso 30% (se incarico diretto)			-5.904,66 €		-6.670,38 €
B.4.5	Relazione geologica (Geol. Romolo Di Francesco)		784,62 €	784,62 €	784,62 €	784,62 €
	A DETRARRE Ribasso 30 % (se incarico diretto)			-235,39 €		-235,39 €
B.5	Spese per IVA		14.373,24 €	11.547,52 €	17.009,61 €	13.727,03 €
B.5.1	IVA per Lavori in appalto (DI GIUSEPPE OSVALDO s.r.l.)	10%	12.339,15 €	10.153,77 €	14.836,68 €	12.236,10 €
B.5.2	IVA per spostamento arredi (DI GIUSEPPE OSVALDO s.r.l.)	10%	333,94 €	267,15 €	333,94 €	267,15 €
B.5.4	CNPAIA Progettazione + CSP (Arch. Giovanna Palmarini)	4%	384,39 €	269,08 €	421,13 €	294,79 €
B.5.5	CNPAIA Direzione Lavori e CSE (Arch. Giovanna Palmarini)	4%	787,29 €	551,10 €	889,38 €	622,57 €
B.5.7	CNPAIA Relazione geologica (Geol. Romolo Di Francesco)	4%	31,38 €	21,97 €	31,38 €	21,97 €
B.5.9	IVA Progettazione + CSP (Arch. Giovanna Palmarini)	0%	0,00 €	0,00 €	0,00 €	0,00 €
B.5.10	IVA Direzione Lavori e CSE (Arch. Giovanna Palmarini)	0%	0,00 €	0,00 €	0,00 €	0,00 €
B.5.12	IVA Relazione geologica (Geol. Romolo Di Francesco)	22%	179,52 €	125,66 €	179,52 €	125,66 €
B.5.13	IVA Prove Geognostiche (STRATI srl)	22%	317,57 €	158,79 €	317,57 €	158,79 €
	Totale parziale (B)		51.700,62 €	38.462,28 €	58.307,32 €	43.570,86 €
	ECONOMIE (B)					
TOTALE (A+B)			175.092,09 €	140.000,00 €	206.674,07 €	165.931,84 €
	PASSIVO (rispetto all'importo programmato)		35.092,09 €	0,00 €	66.674,07 €	25.931,84 €
	ECONOMIE (rispetto all'importo programmato)			0,00 €		
FONDO SPECIALE PER LE COMPENSAZIONI ai sensi dell'Ordinanza n.126/2022, art.4 comma 1						25.931,84 €
MAGIOR COSTO ORDINANZA 126/2022						25.931,84 €

CONCLUSIONI

Visto il D.L. n.189/2016, convertito con modificazioni dalla legge n. 229/2016, come integrato dal decreto legge 8/2017, convertito con modificazioni dalla legge n. 45/2017 e ss.mm.ii. recante “Interventi urgenti in favore delle popolazioni colpite dagli eventi sismici del 2016”;

Visto il D.L. n.76 del 16/07/2020 convertito in Legge n. 120 del 11/09/2020 recante “Misure urgenti per la semplificazione e l'innovazione digitale”;

Visto l'art. 1, commi 653 e 673 della Legge di Bilancio dello Stato n. 207/2024 con cui sono state prorogate, rispettivamente:

- la scadenza della gestione straordinaria al 31.12.2025 di cui all'articolo 1, commi 4, del D.L. n.189/2016;
- lo stato di emergenza al 31 dicembre 2025 di cui all'articolo 1, comma 4 novies, del D.L. 189/2016;

Visto il Decreto n. 5 del 01/10/2025 con cui il Presidente della Regione, in qualità di Vice-Commissario del Governo per la Ricostruzione post-sisma 2016, ai sensi della L.R. n. 8 del 17.06.2019, art.1 co. 1 quater, ha provveduto a conferire l'incarico di Direttore ad interim dell'Ufficio Speciale Ricostruzione Post Sisma 2016 della Regione Abruzzo al dott. Vincenzo Rivera, Dirigente del Servizio Pianificazione Territoriale e Paesaggio della Giunta Regionale;

Vista l'OCSR n. 84/2019 e nello specifico l'art. 12 co. 3 con cui “... Il Commissario straordinario, con apposito atto può delegare l'istruttoria e la presidenza della conferenza permanente per l'approvazione dei progetti di competenza del MIBAC, al direttore dell'Ufficio speciale territorialmente competente”;

Vista l'OCSR n. 105/2020 “Semplificazione della ricostruzione degli edifici di culto” con cui vengono dettate nuove indicazioni relativamente all'approvazione del progetto e l'art. 9 co. 3 secondo cui l'OCSR n. 84/2019 è abrogata, ad eccezione delle norme di modifica di precedenti ordinanze in materia di opere pubbliche, fatti salvi gli effetti ed i rapporti giuridici maturati;

Visto l'art. 5 dell'OCSR n. 105/2020 “Disciplina della concessione del contributo” al c. 3 “Il Commissario straordinario con proprio decreto può, su istanza del soggetto attuatore, provvedere alla variazione degli importi o degli interventi di cui all'elenco allegato (Allegato A) alla presente ordinanza ovvero sostituire uno o più interventi con altri ritenuti più urgenti, entro il limite massimo delle risorse assegnate a ciascun soggetto attuatore così come risultanti dall'elenco medesimo”;

Vista l'OCSR n. 111/2020 e in particolare l'art.14 co. 4 che modifica il punto 4 dell'allegato C dell'OCSR n. 105/2020 riportando che... “Il progetto dovrà porsi l'obiettivo del raggiungimento del massimo livello di sicurezza compatibile con i vincoli posti dalle esigenze di tutela architettonica e storico-artistica e, ove possibile, dovrà porsi l'obiettivo del miglioramento sismico della struttura. In tale caso la progettazione dovrà garantire l'eliminazione delle carenze di cui al punto 8.7.4 delle NTC del 2018 e s.m.i.”;

Visto il Decreto del Commissario Straordinario della Ricostruzione n.395 del 30/12/2020 recante “Elenco unico degli edifici di culto: revisione allegato A dell'Ordinanza n.105 del 22 agosto 2020 e ricognizione e aggiornamento degli interventi sugli edifici di culto di proprietà privata finanziati con le OCSR nn. 23/2017, 32/2017, 38/2017, e delle chiese di proprietà pubblica di cui all'Allegato 1 dell'OCSR 109/2020. Modalità di attuazione e attestazione delle spese amministrative ammissibili a contributo di cui all'art. 6 della OCSR 105/2020”;

Vista l'OCSR n.126/2022 “Misure in materia di eccezionale aumento dei costi delle materie prime nella ricostruzione ed altre disposizioni e modifiche e integrazioni ad altre ordinanze vigenti”, in particolare l'art. 1 recante “Approvazione ed ambito di operatività del Prezzario unico del cratere del Centro Italia – Edizione 2022” e l'art.4 recante “Fondi speciali per il finanziamento delle compensazioni e delle integrazioni”;

Visto il Decreto commissariale n. 456 del 13.10.2022 recante Approvazione documenti denominati: “Indicazioni operative per gli interventi di restauro e ricostruzione degli edifici di interesse culturale da specifiche indicazioni per gli edifici di culto” e “La sicurezza degli edifici di interesse culturale”;

Vista l'OCSR n.132/2022 “Approvazione nuovi interventi relativi agli edifici di culto e integrazione finanziaria dei precedenti programmi”;

Vista l'OCSR n.136/2023 "Modifiche e integrazioni al Testo Unico della ricostruzione privata nonché alle ordinanze n. 51 del 2018, n. 57 del 4 luglio 2018 e n. 126 del 28 aprile 2022", in particolare l'art. 12 recante "Modifiche e integrazione all'ordinanza n. 126 del 28 aprile 2022 in tema di eccezionale aumento dei costi delle materie prime" al punto b) all'articolo 4, comma 1, secondo periodo, le parole "e da eventuali somme accantonate per imprevisti nel quadro economico di ogni intervento" sono soppresse;

Vista l'OCSR n.144/2023 "Modifiche alle Ordinanze n.105/2020, n.130/2022 e n.137/2023 ...", in particolare l'art. 1 recante "Modifiche all'art.5 dell'ordinanza n.105/2020";

Vista altresì la circolare CGRTS-0020772-P-29/05/2024 a tenore della quale "l'Ordinanza n. 105 del 2020 – nei casi previsti dall'Allegato C – opera un rinvio alle Norme Tecniche per le Costruzioni vigenti e, in particolare, al punto 8.7.4. delle stesse nell'ambito del sotto-capitolo sulla "Progettazione degli interventi in presenza di azioni sismiche"; il tutto con l'obiettivo del raggiungimento del massimo livello di sicurezza compatibile con i vincoli posti dalle esigenze di tutela architettonica e storico-artistica dell'immobile e, ove possibile, dovrà porsi l'obiettivo del miglioramento sismico della struttura."

Vista l'OCSR n. 204/2024 "Nuove disposizioni in materia di ricostruzione degli edifici di culto. Modifiche e integrazioni all'Ordinanza n. 105 del 17 settembre 2020";

Richiamata la disamina tecnico-amministrativa-contabile della documentazione presentata relativa al progetto esecutivo di riparazione e rafforzamento locale dell'edificio di culto denominato Chiesa di San Michele Arcangelo sito nel Comune di Cortino(TE), si riscontra che:

- risulta completa con quanto previsto nella check-list (Allegato A);
- ai sensi dell'art.1 comma 6 dell'OCSR 126/2022 le voci del Computo metrico estimativo sono desunte dal Prezzario unico del cratere del Centro Italia, Edizione 2022 approvato con Ordinanza n. 126/2022 e dal prezzario regionale di riferimento;
- l'intervento è congruo e coerente con i danni causati dagli eventi sismici 2016/17;
- le lavorazioni sono coerenti con gli interventi di consolidamento e di ripristino dell'agibilità descritti negli elaborati grafici nonché con i dettami dell'Allegato C, parte integrante dell'OCSR 105/2020;
- **l'importo ammissibile complessivo di progetto dell'intervento, al netto dei ribassi sui lavori ed i servizi, risulta pari a € 165.931,84 di cui € 104.023,10 per lavori, € 18.337,88 oneri per la sicurezza non soggetti a ribasso e € 43.570,86 di somme a disposizione del beneficiario;**

Ritenuta, pertanto, per quanto di competenza, **soddisfatta la verifica tecnico-economica** dell'intervento progettuale proposto in ordine alla **coerenza e congruità** rispetto ai danni causati dagli eventi sismici;

Ritenuto, con la sottoscrizione della presente istruttoria, di poter proporre il progetto definitivo/esecutivo presentato dalla Diocesi di Teramo-Atri all'approvazione del Dirigente del Servizio Ricostruzione Pubblica dell'USR Sisma 2016, per la successiva trasmissione alla struttura del Commissario Straordinario per i successivi provvedimenti ai sensi e per gli effetti dell'art. 4 co. 3 e dell'art.5 co. 1 dell'OCSR 105/2020;

Alla luce di tutto quanto esposto nella narrativa che precede, l'istruttore dell'Ufficio Speciale per la Ricostruzione del Sisma 2016, a ciò espressamente incaricato

ESPRIME PARERE FAVOREVOLE

sull'ammissibilità a contributo, a tenore di quanto indicato dall'allegato C, parte integrante dell'OCSR 105/2020, per gli interventi relativi al "Progetto di riparazione e rafforzamento locale dell'edificio di culto denominato Chiesa di San Michele Arcangelo" sito nel Comune di Cortino, CUP H37H20005220001 CIG 884391665B per un importo complessivo pari a **€ 165.931,84** di cui € 104.023,10 per lavori, € 18.337,88 oneri per la sicurezza non soggetti a ribasso e € 43.570,86 di somme a disposizione del beneficiario, come da QTE riformulato.

Il progetto esecutivo pertanto può essere inviato alla struttura del Commissario Straordinario, fermo restando che:

- L'importo programmato per l'intervento inserito nell'allegato 1 del Decreto n. 395/2020 risulta pari a **140.000,00 €**;



- Il maggior costo derivante dall'applicazione del nuovo prezzo ai sensi dell'art.1 comma 6 dell'OCSR 126/2022 pari a **25.931,84 €** trova copertura finanziaria attingendo dal "Fondo speciale per le compensazioni ai sensi dell'art. 4, comma 1, dell'Ord.126 del 24/05/2022;

Si precisa che le verifiche svolte non sollevano il Soggetto Attuatore dalla piena ed esclusiva responsabilità su propri atti, sull'esecuzione delle opere fino al collaudo o regolare esecuzione dell'intervento, nel rispetto delle procedure di legge.

Teramo, 14 novembre 2025

Allegati:

- Allegato A_ Check list;
- Allegato B_ QTE.
- Allegato C_ Elenco elaborati

Il Funzionario tecnico
Arch. Federica Ciavattella
(Firma autografa omessa ai sensi dell'art.3D.Lgs 39/1993)

Il Responsabile dell'Ufficio Tecnico e Vigilanza 2
Ing. Caterina Mariani
(Firma autografa omessa ai sensi dell'art.3D.Lgs 39/1993)



Ufficio Speciale per la Ricostruzione sisma 2016/17 - REGIONE ABRUZZO

ORDINANZE COMMISSARIO STRAORDINARIO N. 105/20 e ss mm ii



PROVINCIA DI TERAMO - COMUNE DI CORTINO
DIOCESI di TERAMO-ATRI



ALLEGATO A- CHECK LIST documentazione di progetto

Tipologia di opera: EDILIZIA DI CULTO

Titolo del progetto: PROGETTO DI RIPARAZIONE E RAFFORZAMENTO LOCALE DELL'EDIFICIO DI CULTO DENOMINATO CHIESA DI SAN MICHELE ARCANGELO UBICATA IN FRAZIONE LAME

Progettista: Arch. Giovanna Palmarini

Responsabile del Procedimento: Ing. Arch. Antonio Masci

CUP H37H20005220001

CIG 884391665B

PROGETTO ESECUTIVO

		SI	NO	NON NECESSARIA	NOTE
A	Relazioni				
A1	Relazione tecnica generale (in cui si descrive in maniera esaustiva lo stato attuale dell'immobile e degli interventi previsti)	X			A1-A2-A3_Relazione tecnica generale-storica-della strutture
A1.a	Relazione e progetto di restauro conservativo degli apparati decorativi (ove necessario)			X	
A2	Relazione storico-artistica	X			A1-A2-A3_Relazione tecnica generale-storica-della strutture
A3	Relazione delle strutture	X			A1-A2-A3_Relazione tecnica generale-storica-della strutture
A4	Relazione geologica	X			
A5	Relazione geotecnica	X			
A6	Relazione sugli impianti (in presenza di impianti danneggiati da ripristinare)			X	
A7	Relazione vulnerabilità sismica (la relazione deve contenere i seguenti contenuti minimi: Premessa, Inquadramento dell'immobile, esito Aedes/Fast etc...; Caratteristiche strutturali dell'edificio; Vulnerabilità riscontrate (Ord. 44/2017); Descrizione degli interventi - Sintesi tra stato ante operam e post operam; Riconcontro riduzione o eliminazione vulnerabilità con dimostrazione analitica ove e quando necessario)	X			
A8	Relazione archeologica (ove necessario)			X	
A9	Relazione sulle interferenze (ove necessario)			X	
B	Elaborati stato di fatto				
B1	Rilievo planivolumetrico e inserimento urbanistico	X			B1-B2-B3-B4-B5-B6-B10_Elaborati grafici stato di fatto
B2	Planimetria generale-riferimenti catastali	X			B1-B2-B3-B4-B5-B6-B10_Elaborati grafici stato di fatto
B3	Piante, sezioni e prospetti	X			B1-B2-B3-B4-B5-B6-B10_Elaborati grafici stato di fatto
B4	Rilievo materico (corredato da documentazione fotografica con coni ottici)	X			B1-B2-B3-B4-B5-B6-B10_Elaborati grafici stato di fatto
B5	Rilievo strutturale	X			B1-B2-B3-B4-B5-B6-B10_Elaborati grafici stato di fatto
B6	Rilievo stato di conservazione-degrado	X			B1-B2-B3-B4-B5-B6-B10_Elaborati grafici stato di fatto
B7	Rilievo fotografico con coni ottici	X			B11_Rilievo Fotografico



B8	Graficizzazione storico-costruttiva			X	
B9	Graficizzazione degli indicatori di vulnerabilità e presidi antisismici	X			b8 - graphicizzazione degli indicatori di vulnerabilità e sicurezza
B10	Piano delle indagini strumentali (diagnostica)			X	
B11	Quadro fessurativo	X			B1-B2-B3-B4-B5-B6-B10_Elaborati grafici stato di fatto
C	Elaborati di progetto				
C1	Progetto architettonico: piante, prospetti e sezioni	X			C1-C3_Elaborati grafici stato di progetto
C2	Tavola descrittiva delle eventuali rimozioni e ricostruzioni	X			
C3	Progetto strutturale: piante, prospetti, sezioni e particolari	X			C1-C3_Elaborati grafici stato di progetto
C4	Individuazione grafica degli interventi di restauro			X	
C5	Elaborati grafici degli impianti (in presenza di impianti danneggiati da ripristinare)	X			
C6	Elaborati di calcolo esecutivi delle strutture	X			
C7	Elaborati di calcolo esecutivi degli impianti (ove necessario)			X	
C8	Computo metrico estimativo (con riepilogo delle categorie)	X			C8_Computo metrico estimativo C8_Computo metrico estimativo_rev2022
C9	Elenco prezzi (ed eventuale Analisi Prezzi o giustificativo uso altri prezziari regionali per lavorazioni non comprese nel Prezzario Unico Cratere Centro Italia 2016 di cui all'Allegato all'Ordinanza n. 7 del 14/12/2016)	X			C9_Elenco prezzi C9_Elenco prezzi_rev2022
C10	Calcolo incidenza della manodopera e sicurezza	X			C10_Calcolo incidenza della manodopera c10 - calcolo incidenza della manodopera e sicurezza
C11	Quadro tecnico economico	X			
C12	Piano di sicurezza e coordinamento PSC (comprensivo di allegati)	X			C11_Piano di sicurezza e coordinamento
C13	Cronoprogramma lavori	X			C12_Cronoprogramma
C14	Disciplinare descrittivo e prestazionale degli elementi tecnici	X			c14 - disciplinare e capitolato
C15	Schema di contratto e capitolato speciale di appalto	X			c15 - schema di contratto
C16	Piano di manutenzione dell'opera e delle sue parti	X			C15_Piano di manutenzione dell'opera e delle sue parti
C17	Perizia asseverata dal tecnico incaricato della progettazione, completa di adeguata relazione che attesti il nesso di causalità tra i danni rilevati e gli eventi sismici del 24 agosto e/o del 26 e 30 ottobre 2016 e/o del 18 gennaio 2017, con espresso riferimento alla scheda per il rilievo del danno ai beni culturali-chiese, di cui alla Direttiva del Ministro dei beni e delle attività culturali e del turismo 23 aprile 2015.	X			C16_Perizia asseverata tecnico
C18	Dichiarazione di conformità del progetto col punto 4, Allegato C, come modificato dall'art. 14, comma 4, dell'ordinanza 111/2020	X			C17_Dichiarazione di conformità del progetto
D	Dichiarazioni				
D1	Domanda di concessione del contributo (a firma del RTP, secondo l'allegato trasmesso)	X			domanda ed elenco_chiesa S. Michele Arcangelo_Lame_Cortino



D2	Modalità di affidamento dei servizi di ingegneria ed architettura			X	
D3	Copia contratto d'affidamento degli incarichi professionali (sottoscritto con timbro e firma)	X			D3_Copia Contratto d'affidamento degli incarichi professionali geologo.docx.pdf D3_Copia Contratto d'affidamento degli incarichi professionali Progett-DL- CSP e CSE_rev2022docx.pdf
D4	Dichiarazione di iscrizione all'Elenco Speciale dei professionisti valido ai fini del possesso dei requisiti di cui al comma 2 dell'art. 34 del D.L. 189/2015	X			d4 - dichiarazione iscrizione elenco speciale dei professionisti di cui all'art. 34, comma 1, del de d4 - mod. da.11 rev.2 - dichiarazione geologo art.34 dl 189-2016_vers. 1_2020
D5	Documento di identità dei professionisti incaricati	X			
D6	Dichiarazione del professionista incaricato di non superamento della soglia di incarichi	X			
D7	Calcolo della parcella professionale riguardante la progettazione, direzione lavori misura e contabilità sulla base del D.M. del 20 luglio 2012, n. 140 e ss.mm.ii., come disciplinato dal Protocollo d'intesa dell'Ordinanza n.108, artt. 1,2 e 3 (firmata dal RTP)	X			d7 - calcolo parcella professionale di cui al dm 140 del 20.07.2012 - arch. giovanna palmarini d7 - parcella _geologo
D8	Ordinanza sindacale di inagibilità	X			
D9	Scheda del Danno MIC - SCHEDA PER IL RILIEVO DEL DANNO AI BENI CULTURALI – CHIESE MODELLO A – DC	X			
D10	Relazione tecnica illustrativa inerente la vincolistica presente sul bene oggetto di intervento (a firma del RTP e del progettista incaricato)	X			d4 - mod. da.11 rev.2 - dichiarazione geologo art.34 dl 189-2016_vers. 1_2020
	ALTRI DOCUMENTI	X			autodichiarazione regime fiscale arch. giovanna palmarini preventivo spesa indagini geognostiche preventivo_spostamento mobilia firmato
	Pareri / autorizzazioni				
P1	Autorizzazione M.I.C SOPRINTENDENZA ARCHEOLOGIA, BELLE ARTI E PAESAGGIO	X			18011_teramo_cortino_lame_s. michele arcangelo_aut. art. 21_adf (1)
P2	Deposito/Autorizzazione sismica SERVIZIO GENIO CIVILE	X			ricevuta telematica
P3	PARERE ENTE PARCO	X			Prot_Par 0005410 del 10-11-2025 - Documento Det. 183 (315) del 13.11.2025_Conclusione Procedimento
E	Successivamente alla concessione del contributo				



E1	Dichiarazione autocertificativa con la quale il professionista incaricato della progettazione e della direzione dei lavori attesti di non avere avuto negli ultimi tre anni rapporti non episodici, quali quelli di legale rappresentante, titolare, amministratore, socio, direttore tecnico, dipendente, collaboratore coordinato e continuativo o consulente, con l'impresa appaltatrice e con le eventuali imprese subappaltatrici, nonché con le imprese incaricate delle indagini preliminari geognostiche e/o le prove di laboratorio sui materiali, né di avere rapporti di coniugio, di parentela, di affinità ovvero rapporti giuridicamente rilevanti ai sensi e per gli effetti dell'art. 1 della legge 20 maggio 2016, n. 76, con il titolare o con chi riveste cariche societarie nelle stesse.	X			
E2	Documentazione relativa alla procedura selettiva seguita per l'individuazione dell'impresa esecutrice (scelta tra almeno cinque ditte, individuate nel rispetto dei principi di trasparenza, concorrenza e rotazione, mediante apposita procedura concorrenziale intesa all'affidamento dei lavori alla migliore offerta), ivi compreso apposito verbale dal quale risultino i criteri adottati e le modalità seguite per la scelta			X	
E3	Contratto d'affidamento lavori, Allegato n. 2 e allegato A Ord. 28/2017 (sottoscritto con timbro e firma)	X			
E4	Documenti d'identità del legale rappresentante dell'impresa esecutrice ed eventuali imprese subappaltatrici	X			
5	Documentazione relativa all'impresa esecutrice dei lavori attestante: -- che sia iscritta all'Anagrafe antimafia di cui all'articolo 30 del decreto legge n. 189 del 2016; - che non abbia commesso violazioni agli obblighi contributivi e previdenziali come attestato dal documento unico di regolarità contributiva (DURC) rilasciato a norma dell'articolo 8 del decreto del Ministro del lavoro e delle politiche sociali 30 gennaio 2015 (Gazzetta Ufficiale n. 125 del 1° giugno 2015); - per lavori di importo superiore ai 150.000 euro, che sia in possesso della qualificazione ai sensi dell'articolo 84 del Codice dei Contratti pubblici di lavori, servizi e forniture di cui al D.Lgs. 18 aprile 2016, n. 50.	X			
E6	S.C.I.A. riferita al progetto esecutivo protocollata dal Comune di competenza	X			protocollazione invio scia comune



PROVINCIA DI TERAMO - COMUNE DI CORTINO						
DIOCESI DI TERAMO-ATRI						
Titolo del progetto : INTERVENTI DI RIPARAZIONE E RAFFORZAMENTO LOCALE DELL'EDIFICIO DI CULTO DENOMINATO CHIESA DI SAN MICHELE ARCANGELO SITO IN FRAZIONE LAME DEL COMUNE DI CORTINO (TE)						
CUP: H37H20005220001 - CIG: 8843916658						
IDENTIFICATIVO - DECRETO N.395/2020			ID 052			
IMPORTO PROGRAMMATO - DECRETO N.395/2020			140.000,00 €			
ALLEGATO B- QUADRO TECNICO ECONOMICO						
QUADRO TECNICO ECONOMICO DI CONFRONTO			PROGETTO PUC - Edizione 2018		PROGETTO PUC - Edizione 2022	
			ANTE AFFIDAMENTO	POST AFFIDAMENTO	ANTE AFFIDAMENTO	POST AFFIDAMENTO
A Somme a base d'appalto						
A.1	Importo lavori a base d'asta (DI GIUSEPPE OSVALDO s.r.l.)		109.268,72 €	109.268,72 €	130.028,87 €	130.028,87 €
A.1.1	Oneri sicurezza (non soggetti a ribasso)		14.122,75 €	14.122,75 €	18.337,88 €	18.337,88 €
A.1.2	ADETRARRE Ribasso d'Asta 20% (se affidamento diretto)			-21.853,74 €		-26.005,77 €
	Totale parziale (A)		123.391,47 €	101.537,73 €	148.366,75 €	122.360,98 €
	ECONOMIE (A)					
B Somme a disposizione del beneficiario						
B.1	Prove Geognostiche (STRATI srl)		1.443,50 €	1.443,50 €	1.443,50 €	1.443,50 €
	ADETRARRE Ribasso d'Asta 50% (se affidamento diretto)			-721,75 €		-721,75 €
B.2	Spese per la gestione amministrativa (fino a 300.000,00 di importo dei lavori)	2%	2.467,83 €	2.467,83 €	2.967,34 €	2.967,34 €
B.2.2	Spese per la gestione amministrativa (da 300.000,00 a 1.000.000,00 di importo dei lavori)	1,5%				
B.2.3	Spese per la gestione amministrativa (oltre 1.000.000,00 di importo dei lavori)	1%				
B.3	Imprevisti (max 5%) Compresi di IVA		0,00 €	0,00 €	0,00 €	0,00 €
B.4	Spostamento arredi e inascatolamento (DI GIUSEPPE OSVALDO s.r.l.)		3.339,41 €	3.339,41 €	3.339,41 €	3.339,41 €
	ADETRARRE Ribasso 20% (se affidamento diretto)			-667,88 €		-667,88 €
B.4	Spese tecniche generali		30.076,64 €	21.053,65 €	33.547,47 €	23.483,22 €
B.4.1	Progettazione + CSP (Arch. Giovanna Palmarini)		9.609,83 €	9.609,83 €	9.609,83 €	9.609,83 €
B.4.1a	Agg. El. QbIII.03 (Arch. Giovanna Palmarini)				918,43 €	918,43 €
	ADETRARRE Ribasso 30% (se incarico diretto)			-2.882,95 €		-3.158,48 €
B.4.2	Direzione Lavori e CSE (Arch. Giovanna Palmarini)		19.682,19 €	19.682,19 €	22.234,59 €	22.234,59 €
	ADETRARRE Ribasso 30% (se incarico diretto)			-5.904,66 €		-6.670,38 €
B.4.5	Relazione geologica (Geol. Romolo Di Francesco)		784,62 €	784,62 €	784,62 €	784,62 €
	ADETRARRE Ribasso 30% (se incarico diretto)			-235,39 €		-235,39 €
B.5	Spese per IVA		14.373,24 €	11.547,52 €	17.009,61 €	13.727,03 €
B.5.1	IVA per Lavori in appalto (DI GIUSEPPE OSVALDO s.r.l.)	10%	12.339,15 €	10.153,77 €	14.836,68 €	12.236,10 €
B.5.2	IVA per spostamento arredi (DI GIUSEPPE OSVALDO s.r.l.)	10%	333,94 €	267,15 €	333,94 €	267,15 €
B.5.4	CNPAIA Progettazione + CSP (Arch. Giovanna Palmarini)	4%	384,39 €	269,08 €	421,13 €	294,79 €
B.5.5	CNPAIA Direzione Lavori e CSE (Arch. Giovanna Palmarini)	4%	787,29 €	551,10 €	889,38 €	622,57 €
B.5.7	CNPAIA Relazione geologica (Geol. Romolo Di Francesco)	4%	31,38 €	21,97 €	31,38 €	21,97 €
B.5.9	IVA Progettazione + CSP (Arch. Giovanna Palmarini)	0%	0,00 €	0,00 €	0,00 €	0,00 €
B.5.10	IVA Direzione Lavori e CSE (Arch. Giovanna Palmarini)	0%	0,00 €	0,00 €	0,00 €	0,00 €
B.5.12	IVA Relazione geologica (Geol. Romolo Di Francesco)	22%	179,52 €	125,66 €	179,52 €	125,66 €
B.5.13	IVA Prove Geognostiche (STRATI srl)	22%	317,57 €	158,79 €	317,57 €	158,79 €
	Totale parziale (B)		51.700,62 €	38.462,28 €	58.307,32 €	43.570,86 €
	ECONOMIE (B)					
TOTALE (A+B)			175.092,09 €	140.000,00 €	206.674,07 €	165.931,84 €
	PASSIVO (rispetto all'importo programmato)		35.092,09 €	0,00 €	66.674,07 €	25.931,84 €
	ECONOMIE (rispetto all'importo programmato)			0,00 €		
	FONDO SPECIALE PER LE COMPENSAZIONI ai sensi dell'Ordinanza n.126/2022, art.4 comma 1					25.931,84 €
	MAGIOR COSTO ORDINANZA 126/2022					25.931,84 €



Elenco documentazione progettuale completa scaricabile al seguente link:
<http://www.sisma2016abruzzo.it/pdi/index.php?p>
[Username: user - Password: 12345]

NOME FILE	DATA
A1-A2-A3_Relazione tecnica generale-storica-della strutture	23-12-2021
A4_Relazione geologica	23-12-2021
A5_Relazione geotecnica	23-12-2021
A7_Relazione vulnerabilità sismica	23-12-2021
autodichiarazione regime fiscale arch. giovanna palmarini	04-11-2025
B1-B2-B3-B4-B5-B6-B10_Elaborati grafici stato di fatto	23-12-2021
b8 - graficizzazione degli indicatori di vulnerabilità e sicurezza	30-09-2025
B11_Rilievo Fotografico	23-12-2021
C1-C3_Elaborati grafici stato di progetto	23-12-2021
c2 - tavola descrittiva delle eventuali rimozioni e ricostruzioni	30-09-2025
C5_Elaborati grafici degli impianti	26-04-2022
C6_Elaborati di calcolo esecutivi delle strutture	23-12-2021
C8_Computo metrico estimativo	23-12-2021
C9_Elenco prezzi	23-12-2021
C10_Calcolo incidenza della manodopera	23-12-2021
C11_Piano di sicurezza e coordinamento	23-12-2021
C12_Cronoprogramma	23-12-2021
c14 - disciplinare e capitolato	30-09-2025
c15 - schema di contratto	30-09-2025
C15_Piano di manutenzione dell'opera e delle sue parti	23-12-2021
C16_Perizia asseverata tecnico	23-12-2021
C17_Dichiarazione di conformità del progetto	23-12-2021
D3_Copia Contratto d'affidamento degli incarichi professionali geologo	27-07-2022
D3_Copia Contratto d'affidamento degli incarichi professionali Progett-DL- CSP e CSE_rev2022	27-07-2022
d4 - dichiarazione iscrizione elenco speciale dei professionisti di cui all'art. 34, comma 1, del de	30-09-2025
d4 - mod. da.11 rev.2 - dichiarazione geologo art.34 dl 189-2016_vers. 1_2020	04-11-2025
d5 - documento di identità dei professionisti incaricati	30-09-2025
d6 - dichiarazione professionisti incaricati di non superamento della soglia di incarichi	30-09-2025
d7 - calcolo parcella professionale di cui al dm 140 del 20.07.2012 - arch. giovanna palmarini	04-11-2025
d7 - parcella _geologo	04-11-2025
D8_Ordinanza sindacale di inagibilità	26-04-2022
d9 - scheda del danno mic - scheda per il rilievo del danno ai beni culturali - chiese modello a - d	30-09-2025
domanda ed elenco_chiesa S. Michele Arcangelo_Lame_Cortino	23-12-2021
e1 - dichiarazione conflitto di interessi	30-09-2025
e3 - contratto affidamento lavori impresa	04-11-2025
e4 - documenti di identità del legale rappresentante dell'impresa esecutrice ed eventuali imprese sub	30-09-2025
e5 - autocertificazione ai sensi del dpr n. 445.2020, art 46, proveniente dall'impresa esecutrice	30-09-2025
relazione tecnico illustrativa inerente la vincolistica presente sul bene oggetto di intervento	30-09-2025



preventivo spesa indagini geognostiche	04-11-2025
preventivo_spostamento mobili firmato	04-11-2025
18011_teramo_cortino_lame_s. michele arcangelo_aut. art. 21_adf (1)	29-05-2025
Prot_Par 0005410 del 10-11-2025 - Documento Det. 183 (315) del 13.11.2025_Conclusione Procedimento	10-11-2025
protocolazione invio scia comune	10-11-2025
ricevuta telematica	16-09-2024

AGGIORNAMENTO ELABORATI ORDINANZA 126/2022

NOME FILE	DATA E ORA
C8_Computo metrico estimativo_rev2022	27-07-2022
C9_Elenco prezzi_rev2022	27-07-2022
c10 – calcolo incidenza della manodopera e sicurezza	30-09-2025
c11 - quadro tecnico economico - ok	04-11-2025



Ministero della cultura

DIREZIONE GENERALE ARCHEOLOGIA

BELLE ARTI E PAESAGGIO

SOPRINTENDENZA ARCHEOLOGIA, BELLE ARTI E PAESAGGIO
PER LE PROVINCE DI L'AQUILA E TERAMO

L'Aquila, data del protocollo

A

Diocesi di Teramo-Atri

Ufficio Tecnico per la Ricostruzione post sisma
ufficiotecnico@pec.teramoatri.it

Ufficio Beni Culturali Ecclesiastici
beniculturali@pec.teramoatri.it

Epc

Comune di Cortino

protocollogenerale@pec.comune.cortino.te.it

Ufficio Speciale Ricostruzione Sisma 2016 - Abruzzo
usr2016@pec.regione.abruzzo.it

Soprintendenza speciale per le aree colpite dal sisma
del 24 agosto 2016

Uss-sisma2016@pec.cultura.gov.it

Risp. Prot. 9309

del 26/03/2023

Class clicca qui

Rif. Vs.

del 26/06/2023

Allegati

Oggetto:

Cortino (TE)

Frazione: Lame

Chiesa di S. Michele Arcangelo, sita in Lame – Interventi di restauro e miglioramento sismico a seguito del sisma del 2016 – Ordinanza n.105 del 17.09.2020 del Commissario Straordinario alla ricostruzione – sisma 2016. – richiesta di autorizzazione ai sensi degli artt. 21-22 del D.Lgs 42/2004 e ss.mm.ii

Rif. catastali: Foglio 13 P.la A

Richiedente: Diocesi di Teramo-Atri – Ufficio Tecnico per la Ricostruzione post sisma

Autorizzazione ai sensi degli artt. 21-22 del D.Lgs 42/2004 e ss.mm.ii

[M-SA 18011/2022]

Visto il D.Lgs. n. 42 del 22.01.2004 e ss.mm.ii., recante il “Codice dei Beni Culturali e del Paesaggio”, ai sensi dell’art. 10 della L. n. 137 del 06.07.2002, d’ora in avanti denominato “Codice”;

Visto il D.P.C.M. n. 57 del 15.03.2024 recante il “Regolamento di organizzazione del Ministero della cultura, degli uffici di diretta collaborazione del Ministro e dell’Organismo indipendente di valutazione della performance”;

Visto il D.P.C.M. n. 270 del 05.09.2024 recante “Articolazione degli uffici dirigenziali e degli istituti dotati di autonomia speciale di livello non generale del Ministero della Cultura”;

Preso atto della vs nota del 26.11.2022 pervenuta in pari data ed acquisita con prot. 18011 del 28.11.2022 e la successiva nota del 26.06.2023 pervenuta in pari data ed acquisita con prot. 9309 del 26.06.2023, con cui sono stati trasmessi i chiarimenti e le integrazioni richiesti da questa Soprintendenza con nota prot. 5637 del 19.04.2023;

Esaminati gli elaborati progettuali pervenuti e verificata la loro completezza;

Verificato che l’immobile risulta essere tutelato *ope legis* ai sensi dell’art. 10 c. 1 e 5 del Codice;

Considerato che dall’esame degli elaborati progettuali si è rilevato che le opere consistono in:

interventi strutturali e di restauro architettonico:

rimozione del puntellamento eseguito dopo gli eventi sismici del 2016 presenti all’interno e all’esterno dell’edificio; rimozione del manto comprensivo di tegole di copertura del tetto; smontaggio della grossa armatura in legno del tetto; rimozione di discendenti e canali di gronda; protezione provvisoria delle pavimentazioni esistenti; perforazione delle murature in pietrame per la realizzazione di iniezioni di miscela a base di calce idraulica M10; inserimento di barre in acciaio inossidabile per esecuzione di cuciture; miglioramento dei collegamenti murari e delle pareti mediate tiranti in acciaio S275 con capochiave del tipo “paletto”; rinforzo delle murature esistenti tramite cucì-scuci in corrispondenza delle fratturazioni, con inserimento di mattoni nella parte interna e apposizione di pietra arenaria nella parte esterna a vista; per la riconnessione tra il muro portante ed il divisorio, se ne prevede il ripristino mediante l’apposizione di fasce sormontate di rete di fibra di vetro; realizzazione di nuovo cordolo sommitale in muratura con uso di fibre in FRM di acciaio



galvanizzato e geomalta a base di calce e fiocchi ogni 50 cm; riutilizzo delle tre capriate esistenti; posizionamento di tre tiranti a sezione rettangolare (100x10 cm) fissati al di sotto delle tre capriate esistenti; inserimento travi di legno di castagno massiccio 20x20 cm ad interasse 85 cm; apposizione di tavolato da 3 cm, un isolante termico polistirene espanso estruso in pannelli di 6 cm, guaina ardesiata; riproposizione e riutilizzo di copertura a coppi; installazione di un nuovo canale di gronda in rame, converse, scossaline e discendenti; fasciatura di ancoraggio per rinforzo della tramezzatura; connessione con corda in fibra di vetro unidirezionale ad elevato modulo elastico per riparazione, rinforzo o adeguamento statico di strutture; rinforzo delle murature esistenti nel caso di lesioni con scarnitura delle superfici, applicazione di un primo strato di malta, rete e finitura con malta a base di calce M10; ripresa degli intonaci esterni del campanile; doppia tirantatura verticale tra le murature del campanile stesso; ripresa degli intonaci interni ove possibile; applicazione di fissativo a base di silicato di potassio a pennello; tinteggiatura con idropittura traspirante delle superfici interne; scarnitura e ristilatura dei giunti dell'apparato murario faccia vista in arenaria con malta di calce; rifacimento impianto elettrico.

interventi OS2-A:

Considerato che nell'Allegato 13 della documentazione di integrazione si riporta quanto segue: "Allo stato odierno nella Chiesa sono presenti ancora tutti i beni mobili lasciati in stato di abbandono e ritrovati a tutt'oggi in stato di deterioramento, dovuto alla forte presenza di umidità proveniente dalle infiltrazioni in copertura e dal mancato ricambio d'aria, conseguente alla Ordinanza sgombero n. 9 emessa dal Comune di Cortino in data 29/09/2017, che ne ha ordinato lo sgombero per motivi di tutela della incolumità pubblica a seguito del sisma del 24 agosto 2016 e successive repliche. Tali beni, realizzati con materiali poveri (es. legno, gesso) risultano facilmente soggetti all'usura e molti di essi risultano in stato di deterioramento..."

questa Soprintendenza ritiene che le opere progettate siano compatibili con i criteri di tutela definiti dalla legislazione vigente in materia di beni culturali e con le disposizioni contenute nell'atto di vincolo sopra richiamato e pertanto, per quanto di competenza, rilascia la propria autorizzazione ai lavori in oggetto ai sensi degli artt. 21 e 22 del Codice, **a condizione che vengano rispettate le seguenti prescrizioni:**

Aspetti architettonici

1. in merito all'intervento di consolidamento mediante la tecnica di scuci e cucì, dovrà essere utilizzato lo stesso materiale lapideo con cui sono costruite le murature, eventualmente anche reimpiegando materiale di recupero;
2. in relazione all'intervento di ristilatura dei giunti del paramento murario, dovrà essere utilizzata una malta che per cromia, composizione e granulometria sia compatibile con la pietra di cui sono composte le murature ed eseguita in modo da evitare rabboccature o riquadrature delle pietre. I campioni di ristilatura dovranno esser sottoposti a approvazione di questa Soprintendenza;
3. dovrà essere posta particolare cura nello smontaggio della copertura in coppi per poterli reimpiegare in buona percentuale riproponendo il sistema tradizionale di coppi e sottocoppi; in caso di reintegrazioni utilizzare coppi di recupero o coppi nuovi di differenti colorazioni per impasto o grado di cottura disposti in maniera tale da evitare la definizione di aree omogenee caratterizzate dalla presenza di medesime cromie; non è ammesso l'utilizzo di coppi con finitura "antichizzata";
4. con riferimento alle tinteggiature interne queste dovranno essere concordate con la scrivente Soprintendenza con particolare riferimento alla colorazione;
5. con riferimento al rifacimento dell'impianto elettrico, dovranno essere utilizzate le canalizzazioni e le predisposizioni già esistenti al fine di evitare la realizzazione di nuove tracce sulle murature. Qualora ciò non si ritiene possibile, la soluzione dovrà essere autorizzata da quest'Ufficio.

Aspetti storico artistici

1. Prima dell'esecuzione dei lavori strutturali previsti sull'intero edificio, dovrà essere comunicato a questo Ufficio il luogo di conservazione temporanea degli oggetti liturgici, delle suppellettili e se necessario delle campane; qualora si rendesse necessario il trasferimento all'esterno del bene, sarà necessario inoltrare apposta istanza di autorizzazione alla movimentazione corredata da indicazioni relative a data, luogo di destinazione, nominativo degli operatori, targa e modello del veicolo, assicurazione. Gli oggetti dovranno essere protetti con materiale da imballaggio che ne assicuri la conservazione e ne prevenga eventuali danni durante le fasi di movimentazione;
2. In presenza di arredi o beni inamovibili, compresa la pavimentazione, si richiede un'accurata protezione dei manufatti onde evitare il verificarsi di danni nel corso degli interventi strutturali. Tali interventi, come tutti i lavori sui beni mobili e gli apparati decorativi, dovranno essere realizzati, come da art. 29 c. 6 del D. Lgs 42/2004 in via esclusiva da restauratori di beni culturali, in possesso dei requisiti ai sensi della normativa in materia e abilitati per le categorie di manufatti oggetto di intervento, secondo quanto previsto dall'art. 182, c. 1 bis del Codice, di cui andrà fornito curriculum per tempo;



3. In considerazione di quanto riportato nell'Allegato 13 della documentazione di integrazione si richiede di valutare attentamente lo stato di conservazione dei beni custoditi presso la chiesa e la necessità di un intervento di restauro da parte di personale specializzato (in particolare il Cristo Crocifisso e la cornice lignea, rispettivamente foto 27 e 31 dell'elenco fornito);
4. riguardo all'altare maggiore, considerata l'incognita attuale sullo stato conservativo dopo i danni apportati dalla sequenza sismica 2016-2017 e il lungo periodo di abbandono, nonché eventuali criticità legate agli interventi strutturali previsti, è fatto obbligo di prevederne un'accurata ricognizione previa rimozione dei presidi di sicurezza posti in opera nel 2018. Qualora si rendesse necessario, il progetto di restauro dovrà essere trasmesso prima possibile a questa Soprintendenza per la necessaria autorizzazione;
5. Durante l'esecuzione dei lavori strutturali sulla parete di tramezzo in cui è posto l'altare prestare la massima accortezza affinché le operazioni di scuci-cuci o di ripristino degli intonaci lungo le lesioni presenti non creino interferenza con il bene. Si preveda per tanto la protezione del manufatto e la presenza di un restauratore durante lo svolgersi delle fasi di lavoro;
6. Da un riscontro effettuato negli archivi della Soprintendenza risultano presso la stessa Chiesa tre manufatti di pregio non presenti nell'elenco acquisito agli atti: 1 statua lignea dipinta di San Giuseppe del XVI-XVII sec.; 1 statua lignea dipinta di San Vincenzo Ferrer del XVI-XVII sec.; 1 tabernacolo a tempietto in legno dipinto del XVIII sec, oggi assenti nell'elenco fatto pervenire a questo istituto. Si prega di fornire tempestivo riscontro sulla collocazione attuale di detti beni;

Si prescrive infine:

1. che sia data comunicazione a mezzo mail, con almeno 15 gg. di anticipo, circa la data di inizio dei lavori, il nominativo dell'impresa appaltatrice e quello del direttore dei lavori. Si rammenta che le ditte esecutrici dei lavori devono essere abilitate ad operare su beni soggetti a tutela ai sensi del Codice;
2. che venga trasmessa una documentazione sui lavori effettuati, in forma di relazione dettagliata comprensiva di riprese fotografiche durante e dopo le lavorazioni, di grafici aggiornati (piante, prospetti, sezioni) in cui siano mappati tutti gli interventi realizzati in considerazione delle prevedibili variazioni determinate dal cantiere e definite tramite verbali con quest'Ufficio, nonché dei dettagli costruttivi. Ciò al fine di garantire una conoscenza dettagliata dell'edificio per i possibili futuri interventi di restauro.

La direzione lavori incaricata ai sensi R.D. 2537/1925 (arch. Sez. A) dovrà fornire in corso d'opera le indicazioni propedeutiche alla corretta realizzazione delle opere autorizzate contattando a mezzo mail i funzionari di questa Soprintendenza incaricati dell'alta sorveglianza che procederanno, secondo i casi, agli opportuni sopralluoghi.

Questa Soprintendenza si riserva la facoltà di dettare eventuali ulteriori prescrizioni in corso d'opera e di richiedere approfondimenti e/o ampliamenti delle indagini, sulla base di ulteriori elementi emersi durante il cantiere e non valutabili in fase progettuale, al fine di garantirne la tutela. Le prescrizioni impartite in corso d'opera a mezzo verbali di sopralluogo e/o comunicazioni ufficiali saranno parte integrante dell'atto autorizzatorio. Qualora infine nella conduzione dei lavori sorgano imprevisti o emergano ulteriori elementi di interesse storico, artistico o archeologico, il titolare della presente approvazione o, per lui, il direttore dei lavori o l'impresa esecutrice, ai sensi della normativa vigente in materia (in particolare artt. 90 e ss. del Codice), sono invitati ad informare tempestivamente questo Ufficio, che provvederà ad attuare le necessarie verifiche.

Si informa che la legge non prevede la sanatoria per opere eseguite in difformità dalla presente autorizzazione. Per eventuali variazioni al progetto autorizzato, non ricomprese nelle prescrizioni dettate in corso d'opera da personale di questo Ufficio, deve essere richiesta preventiva autorizzazione, onde non incorrere nelle sanzioni amministrative e penali previste rispettivamente nella Parte Quarta, Titolo I, Capo I del Codice e nella Parte Quarta, Titolo II, Capo I del Codice.

Si intendono approvati gli elaborati grafici e la documentazione trasmessa a mezzo pec acquisiti al protocollo con il n. 18011 del 28.11.2022 e 9309 del 26.06.2023.

I FUNZIONARI COMPETENTI

ARCH. FEDERICA TRESCA
federica.tresca@cultura.gov.it
DOTT. ANTONIO DAVID FIORE
antoniodavid.fiore@cultura.gov.it

LA SOPRINTENDENTE
ARCH. CRISTINA COLLETTINI

Documento informatico sottoscritto con firma digitale
ai sensi del D.Lgs. n. 82/2005 e ss.mm.ii.





COMUNE DI CORTINO

PROVINCIA DI TERAMO

Frazione Pagliaroli

C.F. 80004350676

Frazione Pagliaroli – 64040 Cortino (TE)

Tel. 0861.64112 – Fax 0861.64331

www.comune.cortino.te.it

COPIA

DETERMINAZIONE AREA TECNICA

N. 183	del 07-11-2025	Reg. Gen. 315
--------	----------------	---------------

OGGETTO: INTERVENTO DI RIPARAZIONE E RAFFORZAMENTO LOCALE DELL'EDIFICIO DI CULTO DENOMINATO "CHIESA DI SAN MICHELE" SITO IN LAME DI CORTINO (TE)_CONCLUSIONE PROCEDIMENTO VINCA - APPROVAZIONE.

CIG. N.	
---------	--

IL RESPONSABILE DEL SERVIZIO AREA TECNICA

PREMESSO che in data 14/09/2025 l' [REDACTED] iscritto all'Ordine degli Architetti di Teramo al n. 392 in qualità di Tecnico Delegato per la presentazione telematica della pratica SUE dal Responsabile Tecnico della Procedura [REDACTED], ha fatto pervenire agli atti di questo ufficio la documentazione attinente la segnalazione certificata di inizio attività edilizia (SCIA) ai sensi dell'art. 23-bis, comma 1, del T.U. dell'Edilizia approvato con d.P.R. 6 giugno 2001, n. 380 e succ. modif., per i lavori da realizzare sull'immobile in oggetto;

RICHIAMATA la nota prot. n. 421/SUE del 19/10/2022 con cui il Responsabile dell'Area Tecnica Geom. Loris Taraschi, ai fini del perfezionamento della SCIA, ha trasmesso la documentazione tecnica attinente alla Valutazione di Incidenza Ambientale (VinCA) dell'intervento sopraindicato all'Ente "Parco Gran Sasso E Monti della Laga";

PRESO ATTO della nota prot. 2022/012325 (Pos. UT-RAU-EDLZ 2298) con cui l' Ente Parco Nazionale Gran Sasso e Monti della Laga ha espresso Parere Favorevole in merito alla Valutazione Incidenza Ambientale in oggetto, ai sensi dell' art. 5 del D.P.R. 357/1997;

DATO ATTO:

- che il presente provvedimento di gestione risponde alle necessità di attuazione dei programmi di attività di competenza dell'Area Tecnica;
- che il presente provvedimento non comporta obblighi finanziari per il Comune di Cortino essendo l'intervento finanziato con fondi comunitari;

VISTI

- il D.Lgs. n. 267 del 18 agosto 2000 e ss.mm.ii.;
- la L.R. 26/2003 ad integrazione della L.R. 11/1999 concernente l'attuazione del D.Lgs. 112/1998 - individuazione delle funzioni amministrative che richiedono l'unitario esercizio a livello regionale per il conferimento di funzioni e compiti amministrativi degli Enti locali;
- la legge 157/1992 che prevede "Norme per la protezione della fauna selvatica e per il prelievo venatorio";
- la L.R. 45/79 – L.R. 66/80 che prevedono norme per la tutela della flora spontanea;
- la L.R. 50/93 inerente i primi interventi per la difesa della biodiversità nella Regione Abruzzo: tutela della fauna cosiddetta minore;
- la L. R. 11/99 "Approvazione dei criteri ed indirizzi in materia di procedure ambientali";
- il D.M. 3 aprile 2000 "Elenco delle zone di protezione speciale designate ai sensi della direttiva 79/409/CEE e dei siti di importanza comunitaria proposti ai sensi della direttiva 92/43/CEE";
- la L.R. 12 dicembre 2003 "Integrazione alla L.R. 11/99 concernente: Attuazione del D.Lgs. 31/03/1998 n°112 – Individuazione delle funzioni amministrative che richiedono l'unitario esercizio a livello regionale per il conferimento di funzioni e compiti amministrativi agli enti locali e alle autonomie funzionali";
- la L.R. 3 marzo 2005, n. 12 Misure urgenti per il contenimento dell'inquinamento luminoso e per il risparmio energetico - BUR n. 15 del 18 marzo 2005;
- le linee guida della Regione Abruzzo in materia di valutazione di incidenza ambientale (allegato G art. 5 c. 4 D.P.R. 357/1997) e con riferimento al "Documento di orientamento sull'art. 6 paragrafo 4 della direttiva "Habitat" 92/43CEE;

DETERMINA

1. che le premesse sono parte integrante della presente;
2. **DI APPROVARE** la Valutazione di Incidenza ambientale per l' INTERVENTO DI RIPARAZIONE E RAFFORZAMENTO LOCALE DELL'EDIFICIO DI CULTO DENOMINATO "CHIESA DI SAN MICHELE" SITO IN LAME DI CORTINO (TE)., ai sensi della Direttiva 92/43/CEE, in quanto gli interventi previsti sono da considerarsi compatibili nei confronti degli habitat e delle specie animali e vegetali presenti nella zona a protezione speciale ZPS IT7110128 Parco Nazionale Gran Sasso - Monti della Laga come nello stesso studio riportato e ferme restando le attività di mitigazione ivi previste e le prescrizioni emesse dall'Ente Parco Nazionale Gran Sasso e Monti della Laga nel loro parere (prot. 2022/012325);
3. Che il presente provvedimento è rilasciato esclusivamente per gli aspetti di natura ambientale e solo per le opere indicate negli elaborati progettuali confacenti alle opere in oggetto;
4. Che la presente determinazione è espressa solo ai sensi e per gli effetti dell'art. 5 del D.P.R. 357/97 e successive modificazioni e della "Direttiva contenente i criteri di indirizzo per l'individuazione, la conservazione, la gestione ed il monitoraggio dei SIC e delle ZPS nonché le linee guida della Regione Abruzzo in materia di valutazione di incidenza ambientale (allegato G art. 5 c. 4 DPR 357/1997) e con riferimento al "Documento di orientamento sull'art. 6 paragrafo 4 della direttiva "Habitat" 92/43CEE;
5. Che sono fatte salve le altre eventuali autorizzazioni, pareri, concessioni previste dalle normative vigenti nell'ambito della chiusura della conferenza dei servizi.

La presente determinazione viene sottoscritta digitalmente e pubblicata all'Albo Pretorio, ed inserita nella raccolta digitale di cui all'art. 183 c. 9 d.lgs. 18 agosto 2000 n. 267.

IL RESPONSABILE DEL SERVIZIO

f.to Taraschi Loris

Documento firmato digitalmente

(artt. 20-21-24 D.Lgs. 7/03/2005 n. 82 e s.m.i.)

PUBBLICAZIONE ALBO PRETORIO

Reg. n. 609

La presente determinazione, ai fini della pubblicazione degli atti e della trasparenza amministrativa, viene pubblicata all'Albo Pretorio di questo Comune per 15 giorni consecutivi 07-11-2025 al 22-11-2025.

Cortino 07-11-2025

IL RESPONSABILE DELLA PUBBLICAZIONE

f.to Taraschi Loris

Documento firmato digitalmente

(artt. 20-21-24 D.Lgs. 7/03/2005 n. 82 e s.m.i.)

COPIA CONFORME ALL'ORIGINALE INFORMATICO

Art.20 D.P.R. 445/2000 - Art.23 D.Lgs. 07.03.2005 n.82, modificato dall'art.16 D.Lgs. 30.12.2010 n.235

Attesto che la presente copia informatica è conforme all'originale informatico, sottoscritto con firma digitale, il cui certificato è intestato a Taraschi Loris ed è valido e non revocato, la cui verifica ha avuto esito positivo.

Comune di Cortino Prot. n. 0005410 del 10-11-2025 - partenza - Cat. 6 - Classe 4

RICEVUTA TELEMATICA DI PRESENTAZIONE

La presente ricevuta telematica, ai sensi dell'art. 94 bis del DPR 380/01 e dell'art. 10 della L.R. 11/2020, attesta l'avvenuta registrazione sulla piattaforma MUDE-RA dell'intervento riportato in anagrafica presso il Comune territorialmente competente di CORTINO e costituisce l'attestazione di avvenuto deposito. L'inizio dei lavori potrà avvenire solo dopo l'avvenuta protocollazione, da parte del Comune, della Ricevuta telematica di presentazione. La comunicazione di inizio lavori, da trasmettere prima dell'inizio dei lavori esclusivamente attraverso la piattaforma MUDE-RA, dovrà essere sottoscritta dal Committente, dal Costruttore e dal direttore dei lavori e, ove previsto, inviata anche al Collaudatore. I Servizi regionali del Genio Civile competenti per territorio, ai sensi dell'art. 14 della L.R. 11/2020, procedono al sorteggio delle pratiche trasmesse dai Comuni nella settimana precedente, con metodo a campione nella misura del 10 per cento, al fine di effettuare l'attività di "Vigilanza e controllo".

Ufficio **UFFICIO TECNICO DEL COMUNE DI CORTINO**
ricevente:

Trasmissione **03/10/2022**
dell'istanza:

N.Pratica: **5746/2022**

Oggetto: **INTERVENTI DI RIPARAZIONE E RAFFORZAMENTO LOCALE
DELL'EDIFICIO DI CULTO DENOMINATO CHIESA DI SAN MICHELE
ARCANGELO SITO IN FRAZIONE LAME - CORTINO (TE).**

DITTA COSTRUTTRICE

Ragione **DI** P.Iva: **01598210670** CF: **DGSSLD70L21L103N**
Sociale: **GIUSEPPE
OSVALDO
SRL**

Indirizzo Via: **Villa** Comune: **TERAMO** Prov: **TE**
Sede: **Mosca/Viola**

Numero Registro
Imprese:

DATI DEL COMMITTENTE

Dati anagrafici:

Nome: **Antonio** Cognome: **Masci** Nato a: **L'AQUILA**
il: **25/02/1981** CF: **MSCNTN81B25A345K**

Residente in:

Via: **VIA DELLE NOCELLE** Comune: **L'AQUILA** Prov: **AQ**

in qualità **committente - altro soggetto altrimenti avente titolo, ai sensi dell'art.**
di: **11 del d.p.r. 380/2001**

PEC: **antonio.masci@ingpec.eu**

Mail: **Antoniomasci@libero.it**

Telefono: **3471156986**

Cellulare:

ELENCO DEI DOCUMENTI DIGITALI ALLEGATI

- **Fascicolo dei calcoli attinente all'intervento in progetto**
531049-91584205-C6_Elaborati_di_calcolo_esecutivi_delle_strutture.pdf.p7m
- **<p>All. 7 - DICHIARAZIONE DI RESPONSABILITA' COSTRUTTORE</p>**
531056-91586990-91195907-1243013-All_7_-_Dichiarazione_COSTRUTTORE.pdf.p7m
- **<p>Riepilogo della domanda</p>**
531060-91596404-presentazione_pratica_telematica.pdf.p7m.p7m
- **<p>Rilievo del danno e quadro fessurativo (8.5.2 DM 17/01/2018)</p>**
531045-91584127-B1-B2-B3-B4-B5-B6-B10_Elaborati_grafici_stato_di_fatto.pdf.p7m
- **<p>Rilievo geometrico strutturale</p>**
531040-91584129-B1-B2-B3-B4-B5-B6-B10_Elaborati_grafici_stato_di_fatto.pdf.p7m
- **<p>Copia documento di identita' committente</p>**
531028-91584023-documento_maschi.pdf.p7m
- **Relazione di calcolo strutturale, comprensiva di una descrizione generale dell'opera e dei criteri generali di analisi e di verifica, della classe d'uso dell'immobile e della tipologia costruttiva (relazione sulla caratterizzazione meccanica dei materiali esistenti) e della definizione dei livelli di conoscenza**
531048-91584215-A7_Relazione_vulnerabilit_sismica.pdf.p7m
- **Progetto architettonico**
531033-91584134-C1-C3_Elaborati_grafici_stato_di_progetto.pdf.p7m
- **<p>Relazione sulla caratterizzazione meccanica dei materiali esistenti e definizione dei livelli di conoscenza</p>**
531058-91587371-
Relazione_sulla_caratterizzazione_meccanica_dei_materiali_esistenti.pdf.p7m
- **Elaborati grafici esecutivi delle strutture**
531034-91584136-C1-C3_Elaborati_grafici_stato_di_progetto.pdf.p7m
- **stralcio PAI**
531055-91585422-STRALCIO_PAI.pdf.p7m
- **Piano delle indagini per la caratterizzazione meccanica dei materiali esistenti**
531057-91587370-
Piano_delle_indagini_per_la_caratterizzazione_meccanica_dei_materiali.pdf.p7m
- **<p>All. 4 - DICHIARAZIONE DI RESPONSABILITA' DIRETTORE DEI LAVORI</p>**
531027-91584110-91195888-1226882-All_4_-_Dichiarazione_D.L_STRUTTURALE.pdf.p7m
- **Versamento oneri di conservazione e consultazione dei progetti e per l'esercizio delle funzioni regionali (come da tariffario Regionale)**
531050-91585410-
Versamento_oneri_di_conservazione_e_consultazione_dei_progetti_e_per_l'esercizio_delle_fu
- **<p>All. 17 - DICHIARAZIONE DI RESPONSABILITA' PROGETTISTA ARCHITETTONICO</p>**
531029-91584115-91195925-All_17_-_Dichiarazione_PROG_ARCH_-_lett_b_.pdf.p7m
- **Documentazione fotografica**
531042-91584030-B11_Rilievo_Fotografico.pdf.p7m
- **Delega a trasmettere**
531026-91596076-procura_mude.pdf.p7m
- **Particolare costruttivi**
531036-91584137-C1-C3_Elaborati_grafici_stato_di_progetto.pdf.p7m
- **Planimetria ubicativa**
531031-91584131-B1-B2-B3-B4-B5-B6-B10_Elaborati_grafici_stato_di_fatto.pdf.p7m
- **Relazione tecnica generale illustrativa dell'opera**
531032-91584026-A1-A2-A3_Relazione_tecnica_generale-storica-della_strutture.pdf.p7m
- **<p>Imposta di bollo (Mod. F23)</p>**
531051-91585417-Versamento_imposta_di_bollo.pdf.p7m
- **<p>All. 18 - DICHIARAZIONE DI RESPONSABILITA' PROGETTISTA STRUTTURALE</p>**
531030-91584118-91195925-All_17_-_Dichiarazione_PROG_ARCH_-_lett_b_.pdf.p7m
- **<p>Stralcio MOPS</p>**
531052-91585416-STRALCIO_MOPS.pdf.p7m

- **Relazione illustrativa sui materiali**
531059-91588627-Relazione_sui_materiali.pdf.p7m
- **Relazione sulle fondazioni e verifica della sicurezza e delle prestazioni (se non sono previsti interventi diretti nelle fondazioni né aperture di scavi, sbancamenti o movimenti di terra è possibile omettere la relazione sulle fondazioni. In tal caso il progettista strutturale alleggerà un'asseverazione in cui dichiara che ricorrono tutti i punti di cui al periodo precedente**
531053-91585380-Omissione_verifiche_in_fondazione.pdf.p7m
- **Relazione tecnica per omissione di verifica sismica globale**
531054-91585364-DICHIARAZIONE_DI_OMISSIONE_VERIFICA_SISMICA_GLOBALE.pdf.p7m
- **Piano di Manutenzione delle strutture**
531038-91584025-C15_Piano_di_manutenzionedell_opera_e_delle_sue_parti.pdf.p7m

Conferma protocollazione a CORTINO (TE) SCIA Condizionata nr.pratica del di ARCH. PALMARINI GIOVANNA

Da Protocollo SUE - Comune di Cortino (TE) <sue@pec.comune.cortino.te.it>
A giovanna.palmarini@archiworldpec.it <giovanna.palmarini@archiworldpec.it>
Data mercoledì 14 settembre 2022 - 14:00

In data 14/09/2022 è stata protocollata la pratica:
SCIA Condizionata prot.n.380 del 14/09/2022 nr. pratica provvedimento n.. del di ARCH.
PALMARINI GIOVANNA oggetto ORDINANZA 105 CSR SISMA 2016 - Interventi di riparazione e rafforzamento locale dell'edificio di culto denominato "chiesa di San Michele" sito in Lame di Cortino (Te).

Presentando la seguente documentazione:

- Allegato generico - 03_Scheda di rilevamento.pdf.p7m (8560f02183d67b7c370fb49bd0bd7366)
- Allegato generico - asseverazione di conformità del progetto.pdf.p7m (3a1f49d1ba9dbfc00a08c652320f4ca2)
- Allegato generico - C12_Cronoprogramma.pdf.p7m (432a536db95b6320e2dfe9de2c285222)
- Ampia documentazione fotografica area oggetto intervento - B11_Rilievo Fotografico.pdf.p7m (d79f49e0ada015671b2b633eb9b96496)
- Computo metrico estimativo - C8_Computo metrico estimativo_rev2022.PDF.p7m (2ba9c3ad3db5a693988729fc90cb1e29)
- Copia del documento di identità del tecnico - D5_Documenti di identità professionisti ed imprese.pdf.p7m (0a79c76746cdd635ed2724445e12f927)
- Copia del documento di identità del/i titolare/i - documento maschi.pdf.p7m (c2232406de84fba89a907d7ce4c854e2)
- Documentazione fotografica dello stato di fatto - B11_Rilievo Fotografico.pdf.p7m (d79f49e0ada015671b2b633eb9b96496)
- Documentazione necessaria approvazione del progetto (VINCA) - format di supporto screening V.INC.A..pdf.p7m (a89b1a97d23d7013df36d0ed1b5c60de)
- Elaborati grafici comparativi - elaborato grafico comparativo.pdf.p7m (946262e82181bf6f8bf3dcd4ed2ce91f)
- Elaborati grafici dello stato di fatto - B1-B2-B3-B4-B5-B6-B10_Elaborati grafici_stato di fatto.pdf.p7m (8efba476a3829275877c6918121a4b9f)
- Elaborati grafici dello stato di progetto - C1-C3_Elaborati grafici_stato di progetto.pdf.p7m (fbfb15f55f9b6f836e5bca935d24d744)
- Modello della domanda - 2_SCIA.pdf.p7m (73393382f2c5b9dc00678f1a0a76a7eb)
- Procura/delega - procura.pdf.p7m (d6286e241cdc4d1bc5d778301850eb90)
- Ricevuta di versamento dei diritti di segreteria - DIRITTI DI SEGRETERIA.pdf.p7m (96f0cf5a8ff306a2decbadc7ce78d225)
- Soggetti coinvolti - 10_Soggetti_Coinvolti.pdf.p7m (30e90d9624d7e513b02feb6fc6eec745)

Domanda di concessione del contributo ai sensi dell'ordinanza 105/2020

Il/La sottoscritto/a ANTONIO HASCI in qualità di RTP
dell'intervento id decreto 395/2020 n. 52 /2020 denominato Chiesa di
S. NICHELE ARCANGELO sita nel comune di CORTINO Prov. TE con
la presente

richiede

la concessione del contributo per l'intervento:

Soggetto Attuatore	<u>DIOCESI DI TERAMO-ATRI</u>
Soggetto proprietario	<u>DIOCESI DI TERAMO-ATRI</u>
Denominazione dell'edificio	<u>CHIESA DI S. NICHELE ARCANGELO</u>
Id decreto	<u>52</u>
CUP	<u>H 37 H 2.000 522.000 4</u>
CIG	<u>---</u>
Indirizzo	<u>FRAZ. LAME</u>
Coordinate (latitudine e longitudine)	<u>12.642642, 13.484197</u>
Importo programmato decreto n. 395/2020	<u>€ 140.000,00</u>
Importo richiesto da progetto	<u>€ 140.000,00</u>
Intervento id decreto 395/2020 n. Importo programmato secondo il decreto 395/2020: Importo riprogrammato a seguito della presente domanda: ¹	
Progettista o gruppo di progettazione	<u>ARCH. GIOVANNA PALMARINI</u>

Dichiara inoltre che ha contestualmente trasmesso il progetto di cui sopra alle seguenti amministrazioni tenute all'espressione dei pareri:

Pareri/autorizzazioni necessarie	
Pareri/autorizzazioni necessarie	
Pareri/autorizzazioni necessarie	
Pareri/autorizzazioni necessarie	

Luogo e data TE 10/12/21

Firma dell'RTP



¹ Se l'importo richiesto è maggiore del programmato dichiarare da quale altro intervento (della medesima diocesi) verranno decurtate le somme

Elenco dei documenti presentati

Il/La sottoscritto/a ANTONIO MASCÌ in qualità di RTP dell'intervento id decreto 395/2020 n. 52/2020 denominato Chiesa di **San Michele Arcangelo di Lame** sita nel comune di **Cortino** Prov. **TE** con la presente trasmette la seguente documentazione:

Numero documento	Nome file documento con estensione (*.pdf, etc.)	Soggetto che firma digitalmente	Ora e data della firma digitale
1	1.Documentazione fotografica a colori.pdf	Arch. Giovanna Palmarini	h. 6:10 del 12/07/2021
2	2. e 3.Relazione storico artistica e tecnica.pdf	Arch. Giovanna Palmarini	h. 6:10 del 12/07/2021
3	4.Computo metrico estimativo.pdf	Arch. Giovanna Palmarini	h. 6:10 del 12/07/2021
4	5.-6.-7.-8.Planimetrie generali-rilievo geometrico-rilievo materico-rilievo dei dissesti.pdf	Arch. Giovanna Palmarini	h. 6:10 del 12/07/2021
5	5.-6.-7.-8.Planimetrie generali-rilievo geometrico-rilievo materico-rilievo dei dissesti.pdf	Arch. Giovanna Palmarini	h. 6:10 del 12/07/2021
6	A1-A2-A3_Relazione tecnica generale-storica-delle strutture.pdf.p7m	Arch. Giovanna Palmarini	h. 6:07 del 12/07/2021
		Impresa Osvaldo Di Giuseppe	h. 13:27 del 09/07/2021
7	A4_Relazione geologica.pdf.p7m	Arch. Giovanna Palmarini	h. 6:07 del 12/07/2021
		Impresa Osvaldo Di Giuseppe	h. 13:27 del 09/07/2021
8	A5_Relazione geotecnica.pdf.p7m	Arch. Giovanna Palmarini	h. 6:07 del 12/07/2021
		Impresa Osvaldo Di Giuseppe	h. 13:28 del 09/07/2021
9	A7_Relazione vulnerabilità sismica.pdf.p7m	Arch. Giovanna Palmarini	h. 6:07 del 12/07/2021
		Impresa Osvaldo Di Giuseppe	h. 13:28 del 09/07/2021
10	All.A_CheckList-PROGETTO_Ord105-nome.pdf	Arch. Giovanna Palmarini	h. 15:01 del 12/07/2021
11	B1-B2-B3-B4-B5-B6-B10_Elaborati grafici_stato di fatto.pdf.p7m	Arch. Giovanna Palmarini	h. 6:07 del 12/07/2021
		Impresa Osvaldo Di Giuseppe	h. 13:29 del 09/07/2021
12	B11_Rilievo Fotografico.pdf.p7m	Arch. Giovanna Palmarini	h. 6:07 del 12/07/2021
		Impresa Osvaldo Di Giuseppe	h. 13:29 del 09/07/2021
13	C1-C3_Elaborati grafici_stato di progetto.pdf.p7m	Arch. Giovanna Palmarini	h. 6:07 del 12/07/2021
		Osvaldo Di Giuseppe	h. 13:30 del 09/07/2021
14	C6_Elaborati di calcolo esecutivi delle strutture.pdf.p7m	Arch. Giovanna Palmarini	h. 6:07 del 12/07/2021
		Impresa Osvaldo Di Giuseppe	h. 13:30 del 09/07/2021
15	C8_Computo metrico estimativo.pdf.p7m	Arch. Giovanna Palmarini	h. 6:07 del 12/07/2021
		Impresa Osvaldo Di Giuseppe	h. 13:31 del 09/07/2021
16	C9_Elenco prezzi.pdf.p7m	Arch. Giovanna Palmarini	h. 6:07 del 12/07/2021
		Impresa Osvaldo Di Giuseppe	h. 13:32 del 09/07/2021
17	C10_Calcolo incidenza della manodopera.pdf.p7m	Arch. Giovanna Palmarini	h. 6:07 del 12/07/2021
		Impresa Osvaldo Di	h. 13:32 del 09/07/2021

		Giuseppe	
18	C10_Quadro economico.pdf.p7m	Arch. Giovanna Palmarini	h. 6:07 del 12/07/2021
		Impresa Osvaldo Di Giuseppe	h. 13:33 del 09/07/2021
19	C11_Piano di sicurezza e coordinamento.pdf.p7m	Arch. Giovanna Palmarini	h. 6:07 del 12/07/2021
		Impresa Osvaldo Di Giuseppe	h. 13:33 del 09/07/2021
20	C12_Cronoprogramma.pdf.p7m	Arch. Giovanna Palmarini	h. 6:07 del 12/07/2021
		Impresa Osvaldo Di Giuseppe	h. 13:33 del 09/07/2021
21	C13_Capitolato speciale d'appalto.pdf.p7m	Arch. Giovanna Palmarini	h. 6:07 del 12/07/2021
		Impresa Osvaldo Di Giuseppe	h. 13:34 del 09/07/2021
22	C14-D6_Schema di contratto-capitolato speciale.pdf.p7m	Arch. Giovanna Palmarini	h. 6:07 del 12/07/2021
		Impresa Osvaldo Di Giuseppe	h. 13:35 del 09/07/2021
23	C15_Piano di manutenzione dell'opera e delle sue parti.pdf.p7m	Arch. Giovanna Palmarini	h. 6:07 del 12/07/2021
		Impresa Osvaldo Di Giuseppe	h. 13:35 del 09/07/2021
24	C16_Perizia asseverata tecnico.pdf	Arch. Giovanna Palmarini	h. 6:07 del 12/07/2021
25	C17_Dichiarazione di conformità del progetto.pdf	Arch. Giovanna Palmarini	h. 6:08 del 12/07/2021
26	D1_Modalità di affidamento dei servizi di ingegneria ed architettura.pdf	Arch. Giovanna Palmarini	h. 15:01 del 12/07/2021
27	D2_Modalità di affidamento circa l'esecuzione dei lavori.pdf	Arch. Giovanna Palmarini	h. 15:01 del 12/07/2021
28	D3_Iscrizione all'Elenco Speciale dei professionisti.pdf	Arch. Giovanna Palmarini	h. 6:08 del 12/07/2021
29	D4_Atto di nomina RTP.pdf	Arch. Giovanna Palmarini	h. 15:01 del 12/07/2021
30	D5_Documenti di identità professionisti ed imprese.pdf	Arch. Giovanna Palmarini	h. 6:08 del 12/07/2021
31	D7_Contratto di affidamento incarichi professionali.pdf	Arch. Giovanna Palmarini	h. 6:08 del 12/07/2021
32	D8_Dichiarazione professionista del non superamento soglia incarichi.pdf	Arch. Giovanna Palmarini	h. 6:08 del 12/07/2021
33	D9_Calcolo delle parcelle professionali.pdf	Arch. Giovanna Palmarini	h. 6:08 del 12/07/2021
34	D10_Dichiarazione autocertificativa del professionista di non rapporti con l'impresa.pdf	Arch. Giovanna Palmarini	h. 6:08 del 12/07/2021

Luogo e data TR 10/12/21

Firma dell'RTP

