

*Ministero della cultura*

UFFICIO DEL SOPRINTENDENTE SPECIALE PER LE AREE COLPITE

DAL SISMA DEL 24 AGOSTO 2016

La presente nota viene trasmessa
solo a mezzo posta elettronica e pec ai sensi degli
artt. 47 e 48 del D.Lgs. 82/2005 e del D.P.R. 68/2005

Alla Conferenza permanente presso la
Presidenza del Consiglio dei Ministri
Commissario Straordinario del Governo ai fini della
ricostruzione nei territori interessati dagli eventi
sismici verificatisi a far data dal 24 agosto 2016
conferenzapermanente.sisma2016@pec.governo.it

All' arch. Maria Giovanna Rizzi
mariagiovanna.rizzi@cultura.gov.it

e p.c.

Alla Soprintendenza ABAP per le Province
di Ascoli Piceno, Fermo e Macerata
sabap-ap-fm-mc@pec.cultura.gov.it

Oggetto: Convocazione Conferenza permanente in modalità telematica ex Art. 16 D.L. 189/2016 - O.C. 128/2022 - “Intervento di miglioramento sismico della Chiesa di Santa Maria di Plestia” - Comune di Serravalle di Chienti (MC) - Id. O.C. 128/2022: 11_D – CUP D12E22001600001 – CIG A067DBBE78 - Soggetto Attuatore: Diocesi Assisi - Nocera Umbra - Gualdo Tadino. **Delega.**

La sottoscritta dott.ssa Claudia Cenci, in qualità di Soprintendente Speciale per le aree colpite dal sisma del 24 agosto 2016, con il presente atto, vista la nota prot. CGRTS-0038680-P del 09/10/2025, con la quale il Commissario Straordinario per la Ricostruzione convoca il giorno 06/11/2025 alle ore 10:00 la Conferenza permanente in forma simultanea ed in modalità sincrona ex art. 14-ter, legge n. 241/1990 e ss.mm.ii. mediante collegamento in videoconferenza con l'utilizzo della piattaforma “Cisco Webex Meeting”, per l'approvazione del progetto in oggetto;

DELEGA

a rappresentare la Scrivente, l'arch. Maria Giovanna Rizzi, Funzionario Architetto in servizio presso questo Ufficio, la quale è legittimata a esprimere in modo vincolante la volontà dell'Amministrazione su tutte le decisioni di competenza della stessa.

Il Soprintendente
dott.ssa Claudia Cenci

CLAUDIA
CENCI
MINISTERO
DELLA
CULTURA



MINISTERO
DELLA
CULTURA

UFFICIO DEL SOPRINTENDENTE SPECIALE PER LE AREE COLPITE DAL SISMA DEL 24 AGOSTO 2016

Sede: viale Ludovico Canali, 7- 02100 RIETI - Sede operativa di Roma: via di San. Michele, 22 - 00153 ROMA - Tel. 06 6723 4809

PEC: uss-sisma2016@pec.cultura.gov.itPEO: uss-sisma2016@cultura.gov.it

*Ministero della cultura*DIPARTIMENTO PER LA TUTELA DEL PATRIMONIO
CULTURALE – DIT

La presente nota viene trasmessa
solo a mezzo posta elettronica e pec ai sensi degli
artt. 47 e 48 del D.Lgs. 82/2005 e del D.P.R. 68/2005

Alla Conferenza permanente presso la
Presidenza del Consiglio dei Ministri
Commissario Straordinario del Governo ai fini della
ricostruzione nei territori interessati dagli eventi
sismici verificatisi a far data dal 24 agosto 2016
conferenzapermanente.sisma2016@pec.governo.it

All' arch. Maria Giovanna Rizzi
mariagiovanna.rizzi@cultura.gov.it

e p.c.

Alla Soprintendenza ABAP per le Province
di Ascoli Piceno, Fermo e Macerata
sabap-ap-fm-mc@pec.cultura.gov.it

Oggetto: Convocazione Conferenza permanente in modalità telematica ex art. 16 D.L. 189/2016 – O.C. 128/2022 - “Intervento di miglioramento sismico della Chiesa di Santa Maria di Plestia” - Comune di Serravalle di Chienti (MC) - Id. O.C. 128/2022: 11_D – CUP D12E22001600001 – CIG A067DBBE78 - Soggetto Attuatore: Diocesi Assisi - Nocera Umbra - Gualdo Tadino. Parere prot. MIC_USS-SISMA-2016-0000053-P del 13/01/2026. **Delega.**

La sottoscritta dott.ssa Claudia Cenci, in qualità di Dirigente delegato ai sensi del Decreto DIT n. 328 del 31/12/2025, con il presente atto, vista la nota prot. CGRTS-0050300-P del 15/12/2025, con la quale il Commissario Straordinario per la Ricostruzione convoca il giorno 15/01/2026 alle ore 10:00 la Conferenza permanente in forma simultanea ed in modalità sincrona ex art. 14-ter, legge n. 241/1990 e ss.mm.ii. mediante collegamento in videoconferenza con l'utilizzo della piattaforma “Cisco Webex Meeting”, per l'approvazione del progetto in oggetto e per il quale è stato espresso parere prot. MIC_USS-SISMA-2016-0000053-P del 13/01/2026;

DELEGA

l'arch. Maria Giovanna Rizzi, Funzionario Architetto in servizio presso il Ministero della Cultura, a rappresentare in modo vincolante la volontà dell'Amministrazione su tutte le decisioni di competenza della stessa.

IL DIRIGENTE DELEGATO
(dott.ssa Claudia Cenci)

CLAUDIA
CENCI
MINISTERO
DELLA
CULTURA



MINISTERO
DELLA
CULTURA

**Ministero delle Infrastrutture e dei Trasporti**

Dip. per le Opere Pubbliche e le Politiche Abitative

PROVVEDITORATO INTERREGIONALE PER LE OO.PP.

TOSCANA, MARCHE ed UMBRIA

SEDE COORDINATA di ANCONA

C.F. - P. IVA 80006190427

Ufficio 4 – Amm. 2 per la Regione Marche

Ufficio 6 – Tecnico ed OO.MM. per la Reg. Marche

Al Commissario Straordinario del Governo
ai fini della ricostruzione
nei territori interessati dagli eventi sismici
verificatisi a far data dal 24 agosto 2016
conferenzapermanente.sisma2016@pec.governo.it

All'Ing. Matarazzo Salvino – Sede

Oggetto: CONVOCAZIONE CONFERENZA PERMANENTE IN MODALITA' TELEMATICA
ex. art. 16 del D.L. 189/2016.
O.C. 128/2022 "INTERVENTO DI MIGLIORAMENTO SISMICO DELLA CHIESA DI SAN-
TA MARIA DI PLESTIA".
COMUNE di SERRAVALLE DI CHIANTI (MC).
Soggetto attuatore: Diocesi di Assisi – Nocera Umbra – Gualdo Tadino.
CUP: D12E22001600001 – CIG: A067DBBE78.
Id. O.C. 128/2022: 11_D.

In riscontro alla nota n. 19553 del 09-10-2025, inerente alla Convocazione di Conferenza da effettuarsi in forma telematica il giorno 06 novembre 2025 (ore 10.00) per l'esame del progetto in argomento, si delega l'ing. Matarazzo Salvino di questo Provveditorato a partecipare in collegamento da remoto (salvino.matarazzo@mit.gov.it – tel. 071-2281234 – cell. 348-7701127).

IL PROVVEDITORE
(Dott. Giovanni Salvia)



GIOVANNI
SALVIA
31.10.2025
12:22:18
GMT+01:00

Sezione tecnica

Responsabile: Dott. Ing. Salvino Matarazzo

Tel. 071-2281234 - salvino.matarazzo@mit.gov.it



**MINISTERO
DELLE INFRASTRUTTURE
E DEI TRASPORTI**

Ancona – Via Vecchini n. 3 – Cap. 60123 – Tel. 071/22811
e-mail: sede.ooppan@mit.gov.it
e-mail certificata: oopp.toscanamarcheumbria-uff4@pec.mit.gov.it
internet: <http://www.oopptoscanamarcheumbria.it>

Il Presidente
Vice Commissario Straordinario per la ricostruzione

Al Direttore
Dipartimento Ufficio Speciale Ricostruzione
Ing. Marco Trovarelli

Al Dirigente
Settore Ricostruzione Pubblica
Ing. Maurizio Paulini

Al Dirigente
Settore Attuazione Ordinanze Speciali
Ing. Giuseppe Laureti

Al Dirigente
Settore Ricostruzione Privata e Produttiva
Arch. Andrea Vicomandi

Al Dirigente
**Settore Affari Generali, Personale
e Contabilità**
Dott.ssa Silvia Moroni

Al Dirigente
**Settore Coordinamento delle Politiche di
Sviluppo Territoriale**
Dott.ssa Chiara Ercoli

OGGETTO: Art. 16 comma 4, D.L. n. 189/2016, convertito con modificazioni L. 229/2016, e art. 6 comma 1, O.C.S.R. n. 16/2017 – Delega al Direttore dell'USR delle funzioni di rappresentante Unico della Regione Marche nelle Conferenze permanenti.

Con la finalità di accelerare la ricostruzione dei territori colpiti dagli eventi sismici del 2016 e di garantire unitarietà e omogeneità nella gestione degli interventi - tenuto conto che l'articolo 16, comma 1, del decreto-legge n. 189 del 2016 prevede che la Conferenza permanente “è presieduta dal Commissario straordinario o da un suo delegato”, e che l'articolo 6, comma 1, dell'OCSR n. 16 del 2017 e s.m.i. stabilisce che tra i componenti della stessa vi è anche il rappresentante unico della regione e di tutte le amministrazioni riconducibili alla medesima regione territorialmente competente - si rende necessario individuare nel Direttore dell'Ufficio Speciale per la Ricostruzione *ad interim*, allo stato attuale l'Ing. Marco Trovarelli, il soggetto delegato a partecipare alla Conferenza in oggetto in qualità di rappresentante unico della Regione Marche.

Il Presidente

Vice Commissario Straordinario per la ricostruzione

In caso di impedimento del Direttore dell'Ufficio Speciale per la Ricostruzione delego la rappresentanza della Regione, nell'ordine sotto indicato, ai Dirigenti dello stesso ufficio:

1. Maurizio Paulini;
2. Giuseppe Laureti;
3. Andrea Vicomandi;
4. Silvia Moroni;
5. Chiara Ercoli.

Evidenzio, infine, che lo stesso soggetto delegato come rappresentante unico della Regione Marche può, ai sensi di quanto previsto al comma 2, del precitato articolo 6, dell'OCSR n. 16 del 2017, svolgere le funzioni di rappresentante dell'Ufficio Speciale per la ricostruzione.

Resta inteso che il direttore dell'Ufficio Speciale, in rappresentanza dello stesso ufficio, può delegare anche un funzionario. In tale caso, però, il funzionario non potrà svolgere le funzioni di rappresentante unico della Regione.

Cordiali saluti.

Il Vice Commissario

Francesco Acquaroli



FRANCESCO
ACQUAROLI
11.07.2023 18:20:00
GMT+01:00

*Documento informatico firmato digitalmente ai sensi del
D.lgs. 82/2005 e s.m.i. e norme collegate, il quale sostituisce
il documento cartaceo e la firma autografa*



COMUNE DI SERRAVALLE DI CHIANTI

P. IVA 00275040434

PROVINCIA DI MACERATA

C.F. 81000480434

c.so G. Leopardi n. 77

tel. 0737 53121 – fax 0737 53430

www.comune.serravalledichienti.mc.it –

info@comune.serravalledichienti.mc.it

PEC: comune.serravalledichienti.mc@legalmail.it

CGRTS-0001980-A-19/01/2026

Spett.le

Alla Presidenza del Consiglio dei Ministri
Commissario Straordinario del Governo
per la riparazione, la ricostruzione, l'assistenza
alla popolazione e la ripresa economica
dei territori delle regioni Abruzzo,
Lazio, Marche e Umbria interessati dagli eventi sismici
verificatisi a far data dal 24 agosto 2016
Pec: conferenzapermanente.sisma2016@pec.governo.it

**Oggetto: CONFERENZA PERMANENTE IN MODALITA' TELEMATICA
ex. Art. 16 D.L. 189/2016**

**O.C. 128/2022 "INTERVENTO DI MIGLIORAMENTO SISMICO DELLA
CHIESA DI SANTA MARIA DI PLESTIA"**

COMUNE DI SERRAVALLE DI CHIANTI - (MC)

Soggetto attuatore: Diocesi Assisi - Nocera Umbra - Gualdo Tadino

CUP D12E22001600001 – CIG A067DBBE78

Id. O.C. 128/2022: 11_D

Il sottoscritto RINALDO ROCCHI, nato a Cessapalombo il 09.01.1955, residente a Serravalle di Chienti, Frazione Bavareto n.9, in qualità di Sindaco Pro-tempore del Comune di Serravalle di Chienti, in riferimento all'oggetto,

DELEGO

La Geom.Samanta Maggi, Responsabile dell'Ufficio Tecnico e Polizia Municipale a rappresentarlo alla conferenza permanente in modalità telematica relativa all' INTERVENTO DI MIGLIORAMENTO SISMICO DELLA CHIESA DI SANTA MARIA DI PLESTIA" COMUNE DI SERRAVALLE DI CHIANTI - (MC) - Id. O.C. 128/2022: 11_D.

In fede

Serravalle di Chienti, lì 15/01/2026



Il Sindaco

Rinaldo Rocchi



Unione Montana “Marca di Camerino”

Comuni di Camerino, Fiastra, Muccia, Pieve Torina, Serravalle di Chienti, Ussita

CGRTS-0001316-A-14/01/2026 - Allegato Utente 1 (A01)

Prot. n. 176 del 13.01.2026

Commissario Straordinario del Governo
Per la ricostruzione sisma 2016
PEC: conferenzapermanente.sisma2016@pec.governo.it

OGGETTO: CONFERENZA PERMANENTE IN MODALITA' TELEMATICA ex. Art. 16 D.L. 189/2016 O.C. 128/2022 “INTERVENTO DI MIGLIORAMENTO SISMICO DELLA CHIESA DI SANTA MARIA DI PLESTIA” COMUNE DI SERRAVALLE DI CHENTI - (MC) - CUP D12E22001600001 – CIG A067DBBE78
RICHIEDENTE: Diocesi Assisi - Nocera Umbra - Gualdo Tadino
LOCALITÀ: SERRAVALLE DI CHIENTI (MC)

La sottoscritta Arch. Anna Rita Luccio in qualità di Responsabile dell'Area Tecnica dell'Unione Montana “Marca di Camerino”, vista la Vs. nota prot. 50300 del 17.12.2025, in atti al prot. n. 8212 del 18.12.2025, inerente la conferenza permanente da effettuarsi in forma simultanea ed in modalità sincrona ex art. 14-ter, legge n. 241/1990 e s.m.i., per l'approvazione del progetto su indicato,

DELEGA

L'istruttore direttivo tecnico Arch. Viviana Bizzarri ad intervenire alla conferenza indetta per **il giorno 15 gennaio 2026 alle ore 10:00** attraverso collegamento in videoconferenza, per l'approvazione del progetto su indicato, in qualità di rappresentante designato dall'Amministrazione.

Il Responsabile AREA TECNICA
Arch. Anna Rita Luccio

Il documento è firmato digitalmente ai sensi del D.Lgs. 82/2005 s.m.i. e norme collegate e sostituisce il documento cartaceo e la firma autografa.



Presidenza del Consiglio dei Ministri

Il Commissario Straordinario del Governo per la riparazione, la ricostruzione, l'assistenza alla popolazione e la ripresa economica dei territori delle regioni Abruzzo, Lazio, Marche e Umbria interessati dagli eventi sismici verificatisi a far data dal 24 agosto 2016

Alla Conferenza Permanente
conferenzapermanente.sisma2016@governo.it

Al Direttore Generale
 Dott. Fabrizio Bernardini
f.bernardini@governo.it

Al Dirigente del Servizio tecnico per gli interventi di ricostruzione
 Ing. Andrea Crocioni
a.crocioni@governo.it

Al Funzionario del Servizio tecnico per gli interventi di ricostruzione
 Arch. Claudia Coccetti
c.coccetti@governo.it

OGGETTO: Conferenza permanente di cui all'art. 16 d.l. 189/2016 del **06 novembre 2025**: Delega a presiedere e ad esprimere il parere di competenza del Servizio tecnico per gli interventi di ricostruzione all'Arch. Claudia Coccetti.

Il Commissario straordinario del Governo per la riparazione, la ricostruzione, l'assistenza alla popolazione e la ripresa economica dei territori delle regioni Abruzzo, Lazio, Marche e Umbria interessati dagli eventi sismici verificatisi a far data dal 24 agosto 2016, **Sen. Avv. Guido Castelli**, nominato con decreto del Presidente della Repubblica del 13 gennaio 2023, ai sensi dell'articolo 11 della legge 23 agosto 1988, n. 400, così come previsto all'art. 2 comma 2 del D. L. n. 3 dell'11 gennaio 2023 e registrato dalla Corte dei Conti il 18 gennaio 2023 al n. 235, successivamente prorogato fino al 31 dicembre 2024 con decreto del Presidente della Repubblica in data 18 gennaio 2024, registrato dalla Corte dei conti in data 5 febbraio 2024, al n. 327, e confermato fino al 31 dicembre 2025, con decreto del Presidente della Repubblica in data 13 gennaio 2025, registrato dalla Corte dei conti in data 23 gennaio 2025 al numero 235;

Visto il decreto legge 17 ottobre 2016, n. 189, recante "*Interventi urgenti in favore delle popolazioni colpite dagli eventi sismici del 2016*", convertito, con modificazioni, dalla legge 15 dicembre 2016, n. 229;

Visto l'art. 1, comma 673, della legge 30 dicembre 2024, n. 207, recante "*Bilancio di previsione dello Stato per l'anno finanziario 2025 e bilancio pluriennale per il triennio 2025-2027*", con il quale è stato aggiunto il comma 4-novies all'articolo 1 del decreto legge n. 189 del 2016, prorogando il termine dello stato di emergenza di cui al comma 4-bis fino al 31 dicembre 2025;

Visto l'articolo 1, comma 990, della legge 30 dicembre 2018, n. 145, come modificato, da ultimo, dall'articolo 1, comma 653, della citata legge n. 207 del 2024, con il quale, allo scopo di assicurare il proseguimento e l'accelerazione del processo di ricostruzione, è stato prorogato fino al 31 dicembre 2025 il termine della gestione straordinaria di cui all'articolo 1, comma 4, del decreto legge n. 189 del 2016, ivi incluse le disposizioni in materia di personale della Struttura commissariale di cui agli articoli 3, 50 e 50-bis;

Sede istituzionale Palazzo Wedekind, Piazza Colonna, 366 - 00187 Roma tel. **06 67799200**

Sede operativa Roma Via del Quirinale, 28 - 00187 Roma tel. **06 67795118**

Sede operativa Rieti Via Giuseppe Pitoni, 2 - 02100 Rieti tel. **0746 1741925**

comm.ricostruionesisma2016@pec.governo.it - commissario.sisma2016@governo.it



Presidenza del Consiglio dei Ministri

Il Commissario Straordinario del Governo per la riparazione, la ricostruzione, l'assistenza alla popolazione e la ripresa economica dei territori delle regioni Abruzzo, Lazio, Marche e Umbria interessati dagli eventi sismici verificatisi a far data dal 24 agosto 2016

Visto il Testo unico della ricostruzione privata approvato con Ordinanza n. 130 del 15 dicembre 2022 con specifico riferimento gli articoli 81, 82, 83 e 84;

Vista la convocazione per la Conferenza permanente ex art. 16 del d.l. 189/2016, in prima seduta per il giorno **06 novembre 2025**, da effettuarsi in forma simultanea ed in modalità sincrona ex art. 14-ter della l. n. 241/1990 e s.m.i. mediante collegamento in videoconferenza con l'utilizzo della piattaforma "Cisco Webex Meeting" per:

- **O.C. 128/2022 "INTERVENTO DI MIGLIORAMENTO SISMICO DELLA CHIESA DI SANTA MARIA DI PLESTIA"**
COMUNE DI SERRAVALLE DI CHENTI - (MC)
Soggetto attuatore: Diocesi Assisi - Nocera Umbra - Gualdo Tadino
CUP D12E22001600001 – CIG A067DBBE78
Id. O.C. 128/2022: 11_D
- **O.C. 105/2020 "INTERVENTO DI CONSOLIDAMENTO E RESTAURO DELLA CHIESA DI SAN BIAGIO" Frazione Leognano**
Comune di Montorio al Vomano (TE)
Soggetto attuatore: Comune di Montorio al Vomano
CUP: G97H20003470001
Id. O.C. 105/2020: 623
- **O.C. 105/2020 "INTERVENTO DI MIGLIORAMENTO SISMICO DELLA CHIESA DI SAN PROCOLO" Loc. Avendita**
COMUNE DI CASCIA - (PG)
Soggetto attuatore: Archidiocesi Spoleto - Norcia
CUP E47H20003430001 – CIG 8972762D6E
Id. O.C. 105/2020: 712

DELEGA

L'Arch. **Claudia Coccetti**, funzionario del Servizio tecnico per gli interventi di ricostruzione della Struttura commissariale, a presiedere i lavori della Conferenza permanente ex. art. 16 del d.l. n. 189/2016 convocata per il giorno **06 novembre 2025** e ad esprimere, in conferenza, in maniera univoca e vincolante il parere di competenza del Servizio tecnico per gli interventi:

- **O.C. 128/2022 "INTERVENTO DI MIGLIORAMENTO SISMICO DELLA CHIESA DI SANTA MARIA DI PLESTIA"**
COMUNE DI SERRAVALLE DI CHENTI - (MC)
Soggetto attuatore: Diocesi Assisi - Nocera Umbra - Gualdo Tadino
CUP D12E22001600001 – CIG A067DBBE78
Id. O.C. 128/2022: 11_D
- **O.C. 105/2020 "INTERVENTO DI CONSOLIDAMENTO E RESTAURO DELLA CHIESA DI SAN BIAGIO" Frazione Leognano**
Comune di Montorio al Vomano (TE)
Soggetto attuatore: Comune di Montorio al Vomano
CUP: G97H20003470001

Sede istituzionale Palazzo Wedekind, Piazza Colonna, 366 - 00187 Roma tel. **06 67799200**

Sede operativa Roma Via del Quirinale, 28 - 00187 Roma tel. **06 67795118**

Sede operativa Rieti Via Giuseppe Pitoni, 2 - 02100 Rieti tel. **0746 1741925**

comm.ricostruionesisma2016@pec.governo.it - commissario.sisma2016@governo.it



Presidenza del Consiglio dei Ministri

Il Commissario Straordinario del Governo per la riparazione, la ricostruzione, l'assistenza alla popolazione e la ripresa economica dei territori delle regioni Abruzzo, Lazio, Marche e Umbria interessati dagli eventi sismici verificatisi a far data dal 24 agosto 2016

Id. O.C. 105/2020: 623

- **O.C. 105/2020 “INTERVENTO DI MIGLIORAMENTO SISMICO DELLA CHIESA DI SAN PROCOLO” Loc. Avendita
COMUNE DI CASCIA - (PG)
Soggetto attuatore: Archidiocesi Spoleto - Norcia
CUP E47H20003430001 – CIG 8972762D6E
Id. O.C. 105/2020: 712**

**Il Presidente della Conferenza permanente
Sen. Avv. Guido Castelli**



Castelli
Guido
03.11.2025
10:47:03
GMT+01:00



Ministero della cultura

DIPARTIMENTO PER LA TUTELA DEL PATRIMONIO
CULTURALE – DiT

La presente nota viene trasmessa
solo a mezzo posta elettronica e pec ai sensi degli
artt. 47 e 48 del D.Lgs. 82/2005 e del D.P.R. 68/2005

Alla Conferenza permanente presso la
Presidenza del Consiglio dei Ministri
Commissario Straordinario del Governo ai fini della
ricostruzione nei territori interessati dagli eventi
sismici verificatisi a far data dal 24 agosto 2016
conferenzapermanente.sisma2016@pec.governo.it

e p.c.

Alla Soprintendenza ABAP per le Province
di Ascoli Piceno, Fermo e Macerata
sabap-ap-fm-mc@pec.cultura.gov.it

Al Capo Dipartimento per la Tutela del Patrimonio
Dott. Luigi La Rocca
dit@pec.cultura.gov.it

Oggetto: Convocazione Conferenza permanente in modalità telematica ex art. 16 D.L. 189/2016 – O.C. 128/2022 - “Intervento di miglioramento sismico della Chiesa di Santa Maria di Plestia” - Comune di Serravalle di Chienti (MC) - Id. O.C. 128/2022: 11_D – CUP D12E22001600001 – CIG A067DBBE78 - Soggetto Attuatore: Diocesi Assisi - Nocera Umbra - Gualdo Tadino. **Aggiornamento parere prot. MIC_USS-SISMA2016-0003798-P del 05/11/2025.**

In riferimento al progetto esecutivo dell’“Intervento di miglioramento sismico della Chiesa di Santa Maria di Plestia”, Comune di Serravalle di Chienti (MC), reso visionabile attraverso il link riportato nella nota prot. CGRTS-0050300-P del 17/12/2025, acquisita agli atti dell’ex Ufficio del Soprintendente Speciale per le aree colpite dal sisma del 2016 con prot. MIC_USS-SISMA2016-0004434-A del 18/12/2025, con cui è stata convocata in seconda seduta la riunione della Conferenza permanente in modalità telematica ex art. 16 del D.L. 189/2016 per il giorno 15 gennaio 2026, ore 10:00;

VISTO il Decreto del Ministro dei Beni e delle Attività Culturali e del Turismo n. 483 del 24 ottobre 2016, recante "Riorganizzazione temporanea degli uffici periferici del Ministero nelle aree colpite dall'evento sismico del 24 agosto 2016, ai sensi dell'articolo 54, comma 2-bis, del Decreto Legislativo 30 luglio 1999, n. 300 del 30 luglio 1999, e s.m.i.", con cui è stato istituito, fino al 30/09/2021, “l’Ufficio del Soprintendente Speciale per le aree colpite dal sisma del 24 agosto 2016, con sede a Rieti” registrato alla Corte dei Conti il 10 novembre 2016 al n. 4127;

VISTO il D.M. n. 497 del 3 novembre 2020 registrato dalla Corte dei conti il 22 febbraio 2021, recante “Organizzazione e funzionamento dell’ Ufficio del Soprintendente Speciale per le aree colpite dal sisma del 24 agosto 2016”;

VISTO il D.P.C.M. n. 57 del 15 marzo 2024 recante “Regolamento di organizzazione del Ministero della Cultura, degli uffici di diretta collaborazione del Ministro e dell'Organismo Indipendente di Valutazione della Performance”;

VISTO il D.M. n. 270 del 5 settembre 2024 recante “Articolazione degli uffici dirigenziali e degli uffici dotati di autonomia speciale di livello non generale del ministero della cultura”;



MINISTERO
DELLA
CULTURA

DIPARTIMENTO PER LA TUTELA DEL PATRIMONIO CULTURALE – DiT
Sede: via di San Michele, 22 - 00153 ROMA - Tel. 06 6723 4809
PEC: uss-sisma2016@pec.cultura.gov.it
PEO: uss-sisma2016@cultura.gov.it

VISTO il Decreto con il quale il Capo del Dipartimento per la Tutela del Patrimonio Culturale n. 328 del 31/12/2015 delega la dott.ssa Claudia Cenci per l'esercizio di alcune funzioni relative all'Istituto centrale per la gestione dei rischi – ICRI, già esercitate dall'Ufficio del Soprintendente speciale per le aree colpite dal sisma del 24 agosto 2016 tra le quali “ *a) adozione dei provvedimenti di competenza del Ministero della cultura con riguardo ai beni culturali mobili e immobili coinvolti negli interventi di ricostruzione post-sisma del 24 agosto 2016; b) partecipazione alla Conferenza permanente di cui all'articolo 16 del decreto-legge 17 ottobre 2016, n. 189, convertito, con modificazioni, dalla legge 15 dicembre 2016, n. 229, in qualità di rappresentante unico del Ministero della cultura*”;

VISTO il Decreto-Legge 17 ottobre 2016, n. 189 e ss.mm.ii., recante “Interventi urgenti in favore delle popolazioni colpite dagli eventi sismici del 2016”, in particolare l'art. 16, c. 3 lett.b) e c. 6;

VISTA l'Ordinanza del Commissario Straordinario di Governo (di seguito O.C.) n.16 del 3/03/2017 recante “Disciplina delle modalità di funzionamento e di convocazione della Conferenza permanente e delle Conferenze regionali previste dall'art. 16 del Decreto Legge 189/2016 come convertito dalla Legge del 15 dicembre 2016, n.229 e s.m.i. ed in particolare gli articoli 3, comma 5 e art. 4 comma 3;

VISTO il Codice dei Beni Culturali e del Paesaggio - D.Lgs. n. 42/2004, Parte Seconda e Parte Terza;

VISTO l'art. 14-ter comma 3 della L. 241/1990 e ss.mm.ii.;

VISTA l'O.C. n. 84 del 2/08/2019 recante “Approvazione del secondo Piano degli interventi di ricostruzione, riparazione e ripristino degli edifici di culto nei territori delle Regioni Abruzzo, Lazio, Marche ed Umbria interessati dagli eventi sismici verificatisi a far data dal 24 agosto 2016 - Modalità di attuazione - Modifica dell'Ordinanza n. 38/17”;

VISTA l'O.C. n.105 del 17/09/2020 “Semplificazione della ricostruzione degli edifici di culto” con particolare riferimento all'art. 4 “Approvazione dei progetti e domanda di contributo” e all'art. 9 co.1 riportante “La presente Ordinanza si applica a tutti gli interventi sugli edifici di culto avviati o da realizzare alla data della sua entrata in vigore” e co. 3, riportante “Fermo restando quanto previsto dal comma 1, l'ordinanza n. 84 del 2 agosto 2019 è abrogata a decorrere dalla data di entrata in vigore della presente ordinanza”;

VISTO l'allegato 1 del Decreto del Commissario Straordinario di Governo n. 395 del 30/12/2020 recante l'Elenco unico degli edifici di culto, in revisione all'allegato A dell'O.C. n.105 del 22 agosto 2020;

VISTO il Decreto del Commissario Straordinario di Governo n. 456 del 13 Ottobre 2022 “Indicazioni operative per gli interventi di restauro e ricostruzione degli edifici di interesse culturale integrate da specifiche indicazioni per gli edifici di culto” e “La sicurezza sismica degli edifici di interesse culturale”;

VISTA l'O.C. n.128 del 13/10/2022 “Approvazione Programma stralcio degli edifici di culto per l'ottavo centenario dalla morte di San Francesco D'Assisi, Patrono d'Italia; approvazione del programma di sviluppo relativo agli interventi per la promozione del turismo lento in attuazione dell'articolo 9-duodecties del decreto legge n. 123 del 24 ottobre 2019 e disposizioni di organizzazione e semplificazione delle relative procedure; disposizioni riguardanti l'armonizzazione delle scadenze concernenti la presentazione delle istanze di contributo per la ricostruzione privata” come successivamente modificata con l'Ordinanza n. 143 del 28 giugno 2023;



VISTE le designazioni ex art. 2, commi 3, 4, 5 dell'O.C. n. 16 del 3/03/2017, da parte degli Enti partecipanti, dei propri rappresentanti unici in seno alla Conferenza permanente;

VISTO che l'immobile di cui all'oggetto è sottoposto alle disposizioni di tutela di cui all'art. 10, c.3 del D.Lgs. 22 gennaio 2004 n. 42 e ss.mm.ii. per effetto del provvedimento D.M. del 10 e 15/05/1913 aggiornato con decreto del 11/08/1977 e che ricade in area tutelata ai sensi dell'art.136 e 157 del D.Lgs. 42/2004 per effetto del D.M. 31/07/1985 "Dichiarazione di notevole interesse pubblico della zona di Piani di Colfiorito e Montelago, ricadente nei comuni di Fiuminata, Sefro, Camerino, Serravalle di Chienti, Muccia, Pievetorina, Montecavallo";

TENUTO CONTO che nel corso della prima seduta della Conferenza permanente in oggetto, regolarmente tenutasi in data 06/11/2025 con la presenza della maggioranza dei soggetti invitati, si è concordato di convocare una seconda seduta al fine di verificare la presenza di eventuali vincoli;

RICHIAMATO il precedente parere favorevole dell'ex Ufficio del Soprintendente Speciale per le aree colpite dal sisma del 2016 espresso con nota prot MIC_USS-SISMA2016-0003798-P del 05/11/2025 sulla base dell'autorizzazione resa ai sensi dell'art.21 c. 4 D.Lgs. 42/2004, rilasciata dalla SABAP per le Province di Ascoli Piceno, Fermo e Macerata di cui alla nota prot. MIC_SABAP-AP-FM-MC_UO3_0016043-P del 23/10/2025, acquisita agli atti dell'ex Ufficio del Soprintendente Speciale per le aree colpite dal sisma del 2016 con prot. MIC_USS-SISMA2016-0003630-A del 23/10/2025;

ESAMINATA la documentazione integrativa trasmessa dal soggetto attuatore e acquisita al protocollo della Struttura commissariale con note prot. n. CGRTS-0048250-A del 04/12/2025 e CGRTS-0050034-A del 16/12/2025 e scaricabile al seguente link:

https://drive.google.com/file/d/16JXLtGxuh8MKbOBu4166xHNfpO_YeA0o/view?usp=sharing

CONSIDERATO che la sopracitata documentazione chiarisce in maniera motivata la necessità dell'utilizzo della soletta armata nel solaio in acciaio piuttosto che quanto prescritto in sede di autorizzazione prot. MIC_SABAP-AP-FM-MC_UO3_0016043-P del 23/10/2025;

CONSIDERATA la comunicazione di presa d'atto, rilasciata dalla SABAP per le Province di Ascoli Piceno, Fermo e Macerata di cui alla nota prot. MIC_SABAP-AP-FM-MC_UO3_0000034-P del 02/01/2026, acquisita agli atti dell'ex Ufficio del Soprintendente Speciale per le aree colpite dal sisma del 2016 con prot. MIC_USS-SISMA2016-0000004-A del 05/01/2026, con cui l'arch. Emanuele Barigelli, funzionario architetto presso la SABAP per le Province di Ascoli Piceno, Fermo e Macerata, concorda con le metodologie riguardo la realizzazione della soletta armata;

A conclusione dell'istruttoria inerente la procedura in oggetto, tutto ciò premesso e considerato, questa Amministrazione, per quanto di competenza, conferma il parere favorevole rilasciato dall'ex Ufficio del Soprintendente Speciale per le aree colpite dal sisma del 2016 con prot. MIC_USS-SISMA2016-0003798-P del 05/11/2025 ed esprime

PARERE FAVOREVOLE

alla compatibilità paesaggistica dell'"Intervento di miglioramento sismico della Chiesa di Santa Maria di Plestia", Comune di Serravalle di Chienti (MC).



Ogni circostanza che, preliminarmente o nel corso dei lavori, venga a modificare i presupposti, progettuali o di fatto, sulla base dei quali è stata rilasciata l'autorizzazione ex art.21 del D.Lgs. 42/2004 e il presente parere, dovrà essere tempestivamente comunicata da parte della Direzione Lavori incaricata ai sensi del R.D. 2537/1925 alla Soprintendenza ABAP territorialmente competente nonché per conoscenza, data la specificità del procedimento, a questa amministrazione e a tutti gli Enti coinvolti nel processo di autorizzazione in seno alla Conferenza permanente ex art. 16 D.L. 189/2016, contestualmente agli eventuali necessari adeguamenti/aggiornamenti del progetto di restauro, per la conseguente autorizzazione.

Resta, altresì, ferma la facoltà della Soprintendenza ABAP di impartire ulteriori prescrizioni e indicazioni durante lo svolgimento dei lavori, per le scelte di carattere esecutivo non già definite nell'ambito del progetto esecutivo ovvero definibili soltanto in corso d'opera. A tal fine la Direzione Lavori dovrà preliminarmente contattare la Soprintendenza territorialmente competente che procederà, secondo i casi, agli opportuni sopralluoghi.

Il Responsabile dell'istruttoria
Maria Giovanna Rizzi
Funzionario Architetto
Tel: 06/67234778
mariagiovanna.rizzi@cultura.gov.it

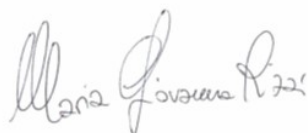

IL DIRIGENTE DELEGATO
(dott.ssa Claudia Cenci)



CLAUDIA
CENCI
MINISTERO
DELLA
CULTURA





Ministero della cultura

UFFICIO DEL SOPRINTENDENTE SPECIALE PER LE AREE COLPITE

DAL SISMA DEL 24 AGOSTO 2016

La presente nota viene trasmessa
solo a mezzo posta elettronica e pec ai sensi degli
artt. 47 e 48 del D.Lgs. 82/2005 e del D.P.R. 68/2005

Alla Conferenza permanente presso la
Presidenza del Consiglio dei Ministri
Commissario Straordinario del Governo ai fini della
ricostruzione nei territori interessati dagli eventi
sismici verificatisi a far data dal 24 agosto 2016
conferenzapermanente.sisma2016@pec.governo.it

e p.c.

Alla Soprintendenza ABAP per le Province
di Ascoli Piceno, Fermo e Macerata
sabap-ap-fm-mc@pec.cultura.gov.it

Al Dipartimento per la Tutela del Patrimonio Culturale
dit@pec.cultura.gov.it

Alla Diocesi Assisi - Nocera Umbra - Gualdo Tadino
diocesiassisi@pec.chiesacattolica.it

c.a.

RTP – Ing. Chiara Sorbelli

Oggetto: Convocazione Conferenza permanente in modalità telematica ex art. 16 D.L. 189/2016 – O.C. 128/2022 - “Intervento di miglioramento sismico della Chiesa di Santa Maria di Plestia” - Comune di Serravalle di Chienti (MC) - Id. O.C. 128/2022: 11_D – CUP D12E22001600001 – CIG A067DBBE78 - Soggetto Attuatore: Diocesi Assisi - Nocera Umbra - Gualdo Tadino. **Parere di competenza.**

In riferimento al progetto esecutivo dell’“Intervento di miglioramento sismico della Chiesa di Santa Maria di Plestia”, Comune di Serravalle di Chienti (MC), reso visionabile attraverso il link riportato nella nota prot. CGRTS-0038680-P del 09/10/2025, acquisita agli atti di questo Ufficio con prot. MIC_USS-SISMA2016-0003438-A del 09/10/2025, con cui è stata convocata la riunione della Conferenza permanente in modalità telematica ex art. 16 del D.L. 189/2016 per il giorno 06 novembre 2025, ore 10:00;

VISTO il Decreto del Ministro dei Beni e delle Attività Culturali e del Turismo n. 483 del 24 ottobre 2016, recante "Riorganizzazione temporanea degli uffici periferici del Ministero nelle aree colpite dall'evento sismico del 24 agosto 2016, ai sensi dell'articolo 54, comma 2-bis, del Decreto Legislativo 30 luglio 1999, n. 300 del 30 luglio 1999, e s.m.i.", con cui è stato istituito, fino al 30/09/2021, “l’Ufficio del Soprintendente Speciale per le aree colpite dal sisma del 24 agosto 2016, con sede a Rieti” registrato alla Corte dei Conti il 10 novembre 2016 al n. 4127;

VISTO il Decreto Ministeriale n. 497 del 3 novembre 2020, registrato dalla Corte dei conti il 22 febbraio 2021, recante “Organizzazione e funzionamento dell'Ufficio del Soprintendente Speciale per le aree colpite dal sisma del 24 agosto 2016”;

VISTO il D.P.C.M. 15 marzo 2024, n. 57 recante “Regolamento di organizzazione del Ministero della Cultura, degli uffici di diretta collaborazione del Ministro e dell'Organismo Indipendente di Valutazione della Performance”;

VISTO il D.M. 270 del 05/09/2024 recante “Articolazione degli uffici dirigenziali e degli uffici dotati di autonomia speciale di livello non generale del ministero della cultura”;



**MINISTERO
DELLA
CULTURA**

UFFICIO DEL SOPRINTENDENTE SPECIALE PER LE AREE COLPITE DAL SISMA DEL 24 AGOSTO 2016

Sede: viale Ludovico Canali, 7- 02100 RIETI - Sede operativa di Roma: via di San. Michele, 22 - 00153 ROMA - Tel. 06 6723 4809

PEC: uss-sisma2016@pec.cultura.gov.it

PEO: uss-sisma2016@cultura.gov.it

VISTO il Decreto Ministeriale 18 dicembre 2024, n. 459, registrato alla Corte dei Conti il 16 gennaio 2025 al n. 64, recante “Proroga dell'Ufficio del Soprintendente Speciale per le aree colpite dal sisma del 24 agosto 2016”, il quale all'art. 1 dispone che “l'Ufficio del Soprintendente Speciale per le aree colpite dal sisma del 24 agosto 2016, istituito ai sensi dell'articolo 54, comma 2-bis, del Decreto Legislativo 30 luglio 1999, n. 300, con sede in Rieti, è prorogato sino al 31 dicembre 2025”;

VISTA la Circolare n. 67 del 26 maggio 2025 DiAG con cui è stato dato avvio della procedura di interpello per il conferimento di n. 175 incarichi di funzione dirigenziale di livello non generale nell'ambito del Ministero della cultura, tra cui quella relativa all'Ufficio del Soprintendente speciale per le aree colpite dal sisma del 24 agosto 2016;

VISTO il Decreto rep. DIT n. 193 del 31/07/2025, registrato alla Corte dei conti al n. 1838 del 02/09/2025 con il quale - ai sensi dell'articolo 19, del decreto legislativo 30 marzo 2001, n. 165 e ss. mm. è stato conferito alla dott.ssa Claudia Cenci l'incarico di funzione dirigenziale di livello non generale di direzione dell'Ufficio del Soprintendente Speciale per le aree colpite dal sisma del 24 agosto 2016 ai sensi dell'articolo 19, commi 5, del D.Lgs. 30 marzo 2001, n. 165, nell'ambito del Dipartimento per la Tutela del Patrimonio Culturale;

VISTO il Decreto-Legge 17 ottobre 2016, n. 189 e ss.mm.ii., recante “Interventi urgenti in favore delle popolazioni colpite dagli eventi sismici del 2016”, in particolare l'art. 16, c. 3 lett.b) e c. 6;

VISTA l'Ordinanza del Commissario Straordinario di Governo (di seguito O.C.) n.16 del 3/03/2017 recante “Disciplina delle modalità di funzionamento e di convocazione della Conferenza permanente e delle Conferenze regionali previste dall'art. 16 del Decreto Legge 189/2016 come convertito dalla Legge del 15 dicembre 2016, n.229 e s.m.i. ed in particolare gli articoli 3, comma 5 e art. 4 comma 3;

VISTO il Codice dei Beni Culturali e del Paesaggio - D.Lgs. n. 42/2004, Parte Seconda e Parte Terza;

VISTO l'art. 14-ter comma 3 della L. 241/1990 e ss.mm.ii.;

VISTA l'O.C. n. 84 del 2/08/2019 recante “Approvazione del secondo Piano degli interventi di ricostruzione, riparazione e ripristino degli edifici di culto nei territori delle Regioni Abruzzo, Lazio, Marche ed Umbria interessati dagli eventi sismici verificatisi a far data dal 24 agosto 2016 - Modalità di attuazione - Modifica dell'Ordinanza n. 38/17”;

VISTA l'O.C. n.105 del 17/09/2020 “Semplificazione della ricostruzione degli edifici di culto” con particolare riferimento all'art. 4 “Approvazione dei progetti e domanda di contributo” e all'art. 9 co.1 riportante “La presente Ordinanza si applica a tutti gli interventi sugli edifici di culto avviati o da realizzare alla data della sua entrata in vigore” e co. 3, riportante “Fermo restando quanto previsto dal comma 1, l'ordinanza n. 84 del 2 agosto 2019 è abrogata a decorrere dalla data di entrata in vigore della presente ordinanza”;

VISTO l'allegato 1 del Decreto del Commissario Straordinario di Governo n. 395 del 30/12/2020 recante l'Elenco unico degli edifici di culto, in revisione all'allegato A dell'O.C. n.105 del 22 agosto 2020;

VISTO il Decreto del Commissario Straordinario di Governo n. 456 del 13 Ottobre 2022 “Indicazioni operative per gli interventi di restauro e ricostruzione degli edifici di interesse culturale integrate da specifiche indicazioni per gli edifici di culto” e “La sicurezza sismica degli edifici di interesse culturale”;



VISTA l'O.C. n.128 del 13/10/2022 "Approvazione Programma stralcio degli edifici di culto per l'ottavo centenario dalla morte di San Francesco D'Assisi, Patrono d'Italia; approvazione del programma di sviluppo relativo agli interventi per la promozione del turismo lento in attuazione dell'articolo 9-duodecties del decreto legge n. 123 del 24 ottobre 2019 e disposizioni di organizzazione e semplificazione delle relative procedure; disposizioni riguardanti l'armonizzazione delle scadenze concernenti la presentazione delle istanze di contributo per la ricostruzione privata" come successivamente modificata con l'Ordinanza n. 143 del 28 giugno 2023;

VISTE le designazioni ex art. 2, commi 3, 4, 5 dell'O.C. n. 16 del 3/03/2017, da parte degli Enti partecipanti, dei propri rappresentanti unici in seno alla Conferenza permanente;

VISTO che l'immobile di cui all'oggetto è sottoposto alle disposizioni di tutela di cui all'art. 10, c.3 del D.Lgs. 22 gennaio 2004 n. 42 e ss.mm.ii. per effetto del provvedimento D.M. del 10 e 15/05/1913 aggiornato con decreto del 11/08/1977;

ESAMINATA la documentazione progettuale delle opere che si intendono realizzare per i lavori sulla chiesa in oggetto, sottoposta alle disposizioni di tutela della Parte Seconda e ubicata nel Comune di Serravalle di Chienti (MC), resa visionabile mediante il seguente link, riportato nella citata nota di convocazione prot. n. CGRTS-0038680-P del 09/10/2025,

https://drive.google.com/file/d/1rx5zeSg0HkIJZKggGguhHVU_MJN0owZd/view?usp=sharing

CONSIDERATO che gli interventi previsti consistono nell'esecuzione di opere di restauro conservativo, consolidamento e miglioramento sismico volte alla riparazione dei danni conseguenti dal sisma del 2016 e riguardano:

1. ripristini locali della muratura in corrispondenza delle lesioni passanti e non passanti mediante scuci e cucii;
2. consolidamento e rinforzo dei maschi murari mediante reticolato diffuso di diatoni in fibra di acciaio galvanizzato iniettati con malta iperfluida a base di pura calce idraulica naturale;
3. consolidamento delle volte a crociera, previo svuotamento e rinforzo mediante placcaggio estradossale con rete diffusa in fibra naturale di basalto e acciaio inox e malta a base di pura calce idraulica naturale, successivo riempimento con materiale alleggerito e realizzazione di soletta in c.a;
4. ripristino del comportamento scatolare della struttura mediante inserimento di tiranti metallici;
5. ripristino dell'ammorsamento tra muri ortogonali mediante la cucitura a secco con barre elicoidali in acciaio Inox;
6. demolizione della copertura a capanna alta in travetti e laterizio in legno con capriate, travi e morali e ricostruzione mediante copertura nuova in legno massiccio a capriate, travi e morali con sovrastanti pannelle in laterizio;
7. demolizione della tamponatura gravante sulla capriata e ricostruzione mediante reticolare metallica;
8. demolizione e rifacimento della copertura lignea del porticato esterno e della navata della chiesa, rifacimento in legno e doppio tavolato la prima e capriate, travi e morali con pannelle in laterizio la seconda;
9. realizzazione di basamento metallico per altare in pietra;

PRESO ATTO dell'autorizzazione ai sensi dell'art.21 c. 4 D.Lgs. 42/2004, rilasciata dalla SABAP per le Province di Ascoli Piceno, Fermo e Macerata di cui alla nota prot. MIC_SABAP-AP-FM-MC_UO3_0016043-P del 23/10/2025, acquisita agli atti di questo Ufficio con prot. MIC_USS-SISMA2016-0003630-A del 23/10/2025 che subordina l'efficacia della stessa alla piena osservanza delle condizioni ivi riportate;



A conclusione dell'istruttoria inerente la procedura in oggetto, tutto ciò premesso e considerato, questo Ufficio, per quanto di competenza esprime

PARERE FAVOREVOLE

al progetto esecutivo dell'“*Intervento di miglioramento sismico della Chiesa di Santa Maria di Plestia*”, Comune di Serravalle di Chienti (MC), a condizione che siano integralmente recepite tutte le prescrizioni in materia di tutela architettonica, storico-artistica e archeologica non ancora recepite nel progetto oggetto di approvazione e formulate in sede di autorizzazione ai sensi dell'art. 21 comma 4 del D.Lgs. 42/2004 e ss.mm.ii. rilasciata dalla Soprintendenza ABAP per le Province di Ascoli Piceno, Fermo e Macerata, allegata al presente parere e che ne costituisce parte integrante.

Ogni circostanza che, preliminarmente o nel corso dei lavori, venga a modificare i presupposti, progettuali o di fatto, sulla base dei quali è stata rilasciata l'autorizzazione ex art.21 del D.Lgs. 42/2004 e il presente parere, dovrà essere tempestivamente comunicata da parte della Direzione Lavori incaricata ai sensi del R.D. 2537/1925 alla Soprintendenza ABAP territorialmente competente nonché, data la specificità del procedimento, a questo Ufficio e a tutti gli Enti coinvolti nel processo di autorizzazione in seno alla Conferenza permanente ex art. 16 D.L. 189/2016, contestualmente agli eventuali necessari adeguamenti/aggiornamenti del progetto di restauro, per la conseguente autorizzazione.

Resta, altresì, ferma la facoltà della Soprintendenza ABAP di impartire ulteriori prescrizioni e indicazioni durante lo svolgimento dei lavori, per le scelte di carattere esecutivo non già definite nell'ambito del progetto esecutivo ovvero definibili soltanto in corso d'opera. A tal fine la Direzione Lavori dovrà preliminarmente contattare la Soprintendenza territorialmente competente che procederà, secondo i casi, agli opportuni sopralluoghi.

Il Responsabile dell'istruttoria

Maria Giovanna Rizzi

Funzionario Architetto

Tel: 06/67234778

mariagiovanna.rizzi@cultura.gov.it



Il Soprintendente

dott.ssa Claudia Cenci

CLAUDIA
CENCI
MINISTERO
DELLA
CULTURA



MINISTERO
DELLA
CULTURA

UFFICIO DEL SOPRINTENDENTE SPECIALE PER LE AREE COLPITE DAL SISMA DEL 24 AGOSTO 2016

Sede: viale Ludovico Canali, 7- 02100 RIETI - Sede operativa di Roma: via di San. Michele, 22 - 00153 ROMA - Tel. 06 6723 4809

PEC: uss-sisma2016@pec.cultura.gov.it

PEO: uss-sisma2016@cultura.gov.it

*Ministero della cultura*

DIPARTIMENTO PER LA TUTELA DEL PATRIMONIO CULTURALE – DiT
DIREZIONE GENERALE ARCHEOLOGIA, BELLE ARTI E PAESAGGIO
SOPRINTENDENZA ARCHEOLOGIA, BELLE ARTI E PAESAGGIO
PER LE PROVINCE DI ASCOLI PICENO, FERMO E MACERATA

Lettera inviata solo tramite Posta elettronica
ai sensi dell'art. 47 del D.Lgs. n. 82/2005
e dell'art. 14, c. 1-bis della L. n. 98/2013

*Ascoli Piceno, data del protocollo**All'***Arch. Marco Ferramosche**PEC: architettoferramosche@pec.it*E.p.c. Al***Ministero della Cultura - MIC Ufficio del
Soprintendente Speciale per le aree colpite
dal Sisma 2016**PEC: uss-sisma2016@pec.cultura.gov.it*Prot. n.* (vedi intestazione digitale)*Class.* [34.43.04/117/2021](#)*Risposta al foglio del**Prot. Sabap del*

24/11/2025

n.

26/11/2025

n.

18185

*Oggetto:***SERRAVALLE DI CHIANTI (MC) – Via Plestia snc - O.C. 128/2022 “INTERVENTO DI MIGLIORAMENTO SISMICO DELLA
CHIESA DI SANTA MARIA DI PLESTIA”**Catastralmente distinto al N.C.T. al **Fg. n. 51, particella B.****Quadro normativo di riferimento:** norme sulla tutela degli immobili di carattere storico artistico ai sensi dell'art. 10
comma 3 del D. Lgs. 42/2004 e ss.mm.ii. per effetto del provvedimento D.M. del 10 e 15/05/1913 aggiornato con
decreto del 11/08/1977.**Comunicazione presa d'atto**Richiedente: **Arch. Marco Ferramosche**Responsabile del procedimento ex lege 241/90 artt. 5 e 6: **Arch. Emanuele Barigelli**

In riscontro alla richiesta pervenuta il 24/11/2025 ed acquisiti agli atti d'Ufficio in data 26/11/2025 con prot. n. 18185;

Visto il decreto legislativo 22 gennaio 2004, n. 42, recante il “Codice dei beni culturali e del paesaggio ai sensi dell'articolo 10 della legge 6 luglio 2002, n. 137”, di seguito denominato Codice;

Visto il D.P.C.M. 2 dicembre 2019, n. 169 recante il “Regolamento di organizzazione del Ministero della Cultura, degli uffici di diretta collaborazione del Ministro e dell'Organismo indipendente di valutazione della performance”;

Preso atto che l'immobile di cui all'oggetto, è sottoposto alle disposizioni di tutela della Parte Seconda del Codice in quanto ricadente nelle disposizioni di cui all'art. 10 comma 1 e del D. Lgs. n. 42/2004 e ss.mm.ii.. per effetto del provvedimento D.M. del 10 e 15/05/1913 aggiornato con decreto del 11/08/1977;

Visti l'art. 21, comma 4 e l'art. 22 comma 1 del Codice;

Specificato che la presente richiesta viene effettuata a seguito del parere espresso dalla SABAP AP FM MC con nota prot.n.16043 del 23.10.2025 e trasmesso dal' USS Sisma 1026 con nota prot.n.3630 del 23.10.2025 sul progetto per l'intervento di miglioramento sismico della Chiesa di Santa Maria di Plestia;

Considerato che, quanto trasmesso in allegato alla nota che si riscontra, chiarisce in maniera motivata la necessità dell'utilizzo della soletta armata nel solaio in acciaio piuttosto che quanto prescritto in sede di autorizzazione;

**MINISTERO
DELLA
CULTURA**

SOPRINTENDENZA ARCHEOLOGIA, BELLE ARTI E PAESAGGIO
PER LE PROVINCE DI ASCOLI PICENO, FERMO E MACERATA
Via Francesco Crispi n. 4 – 63100 Ascoli Piceno – Tel. 0736 686300

CF e PIVA: 93164160421 – CODICE UNIVOCO UFFICIO: 8ODRZH – sito web: sabapascoli.cultura.gov.itPEC: sabap-ap-fm-mc@pec.cultura.gov.it - PEO: sabap-ap-fm-mc@cultura.gov.it

La Scrivente **prende atto** delle proposte effettuate e **concorda** con le metodologie descritte nella relazione per quanto riguarda la realizzazione della soletta armata nell'intervento n.3.

IL SOPRINTENDENTE
Arch. Giovanni Issini

EB_02.01.2026

(Documento informatico firmato digitalmente ai sensi del D.Lgs. 7 marzo 2005, n. 82 e s.m.i. e norme collegate, il quale sostituisce il testo cartaceo e la firma autografa)



SOPRINTENDENZA ARCHEOLOGIA, BELLE ARTI E PAESAGGIO
PER LE PROVINCE DI ASCOLI PICENO, FERMO E MACERATA
Via Francesco Crispi n. 4 – 63100 Ascoli Piceno – Tel. 0736 686300

CF e PIVA: 93164160421 – CODICE UNIVOCO UFFICIO: 8ODRZH – sito web: sabapascoli.cultura.gov.it
PEC: sabap-ap-fm-mc@pec.cultura.gov.it - PEO: sabap-ap-fm-mc@cultura.gov.it



Ministero della cultura

DIPARTIMENTO PER LA TUTELA DEL PATRIMONIO CULTURALE – DiT
DIREZIONE GENERALE ARCHEOLOGIA, BELLE ARTI E PAESAGGIO
SOPRINTENDENZA ARCHEOLOGIA, BELLE ARTI E PAESAGGIO
PER LE PROVINCE DI ASCOLI PICENO, FERMO E MACERATA

Lettera inviata solo tramite Posta elettronica
ai sensi dell'art. 47 del D.Lgs. n. 82/2005
e dell'art. 14, c. 1-bis della L. n. 98/2013

Ascoli Piceno, data del protocollo

Al Ministero della Cultura - MIC Ufficio del
Soprintendente Speciale per le aree colpite dal
Sisma 2016
PEC: uss-sisma2016@pec.cultura.gov.it

<i>Prot. n.</i> (vedi intestazione digitale)	<i>Risposta al foglio del</i>	10/10/2025	<i>n.</i>	
<i>Class.</i> 34.43.04/117/2021	<i>Prot. Sabap del</i>	13/10/2025	<i>n.</i>	15395

Oggetto: **SERRAVALLE DI CHIANTI (MC) – Via Plestia snc - O.C. 128/2022 “INTERVENTO DI MIGLIORAMENTO SISMICO DELLA CHIESA DI SANTA MARIA DI PLESTIA”**
CONVOCAZIONE CONFERENZA PERMANENTE IN MODALITA' TELEMATICA ex. Art. 16 D.L. 189/2016.
Catasto Fabbricati al Foglio 51, Particella B
Quadro normativo di riferimento: norme sulla tutela degli immobili di carattere storico artistico ai sensi dell'art. 10 comma 3 del D. Lgs. 42/2004 e ss.mm.ii. per effetto del provvedimento D.M. del 10 e 15/05/1913 aggiornato con decreto del 11/08/1977.
Trasmissione autorizzazione
Soggetto attuatore: **Diocesi Assisi - Nocera Umbra - Gualdo Tadino**
Responsabile del procedimento ex lege 241/90 artt. 5 e 6: **Arch. Emanuele Barigelli**
Referente per la tutela storico-artistica: **Dott. Pierluigi Moriconi**
Referente per la Tutela Archeologica: **Dott.ssa Nicoletta Frapiccini**

Con riferimento alla convocazione della Conferenza dei servizi permanente in forma simultanea ed in modalità sincrona ex art. 14-ter, legge n. 241/1990 e s.m.i. ai sensi dell'art. 83 del Testo unico della ricostruzione privata, per l'acquisizione dei pareri inerenti all'oggetto da parte degli Enti, pervenuta in data 10/10/2025 ed acquisita al protocollo d'Ufficio in data 13/10/2025 al n. 15395;
Visto il D.P.C.M. 15 marzo 2024 n. 57 ss.mm.ii. recante il “Regolamento di organizzazione del Ministero della Cultura, degli uffici di diretta collaborazione del Ministro e dell'Organismo indipendente di valutazione della performance”;
Visto il decreto legislativo 22 gennaio 2004, n. 42 e ss.mm.ii., recante il “Codice dei beni culturali e del paesaggio ai sensi dell'art.10 della Legge 6 Luglio 2002, n.137”, di seguito denominato Codice;
Preso atto che l'immobile di cui all'oggetto, è sottoposto alle disposizioni di tutela della Parte Seconda del Codice in quanto ricadente nelle disposizioni di cui all'art. 10 comma 3 per effetto del provvedimento D.M. del 21/05/1913 aggiornato con decreto del 11/08/1977;
Visti l'art. 21, comma 4 e l'art. 22 comma 1 del Codice;
Preso visione del progetto prodotto per la realizzazione dell'intervento in oggetto e trasmesso tramite link al seguente indirizzo: https://drive.google.com/file/d/1rx5zeSg0HKIJZkgGguhHVU_MJN0owZd/view?usp=sharing;
Esaminata la documentazione descrittiva delle opere da realizzare, da sottoporre a parere, che consistono sinteticamente in:



SOPRINTENDENZA ARCHEOLOGIA, BELLE ARTI E PAESAGGIO
PER LE PROVINCE DI ASCOLI PICENO, FERMO E MACERATA
Via Francesco Crispi n. 4 – 63100 Ascoli Piceno – Tel. 0736 686300

CF e PIVA: 93164160421 – CODICE UNIVOCO UFFICIO: 80DRZH – sito web: sabapascoli.cultura.gov.it
PEC: sabap-ap-fm-mc@pec.cultura.gov.it - PEO: sabap-ap-fm-mc@cultura.gov.it



Ministero della cultura

DIPARTIMENTO PER LA TUTELA DEL PATRIMONIO CULTURALE – DiT
DIREZIONE GENERALE ARCHEOLOGIA, BELLE ARTI E PAESAGGIO
SOPRINTENDENZA ARCHEOLOGIA, BELLE ARTI E PAESAGGIO
PER LE PROVINCE DI ASCOLI PICENO, FERMO E MACERATA

Gli interventi sugli elementi strutturali proposti saranno finalizzati ad eliminare le principali carenze strutturali dell'edificio, che danno luogo ai danni e ai meccanismi di collasso che più frequentemente si manifestano per effetto dei terremoti e dunque a conseguire un maggiore livello di sicurezza della costruzione, nel rispetto del vincolo storico e artistico presente sulla Chiesa. Tali interventi hanno lo scopo di ripristinare le condizioni di sicurezza statica e sismica dell'edificio in oggetto. Il ripristino dell'agibilità sismica sarà conseguito primariamente attraverso interventi per l'eliminazione delle condizioni di pericolo, la riparazione e il reintegro degli elementi non strutturali e strutturali. Gli interventi previsti sugli elementi strutturali sono in seguito riassunti, si rimanda agli elaborati grafici allegati per maggiori dettagli.

- *Intervento 1: Ripristini locali della muratura in corrispondenza delle lesioni passanti e non passanti mediante scuci e cucì;*
- *Intervento 2: Consolidamento e rinforzo dei maschi murari mediante reticolato diffuso di diatoni in fibra di acciaio galvanizzato iniettati con malta iperfluida a base di pura calce idraulica naturale;*
- *Intervento 3: Consolidamento delle volte a crociera, previo svuotamento e rinforzo mediante placcaggio estradosale con rete diffusa in fibra naturale di basalto e acciaio inox e malta a base di pura calce idraulica naturale, successivo riempimento con materiale alleggerito e realizzazione di soletta in c.a.*
- *Intervento 4: Ripristino del comportamento scatolare della struttura mediante inserimento di tiranti metallici;*
- *Intervento 5: Ripristino dell'ammorsamento tra muri ortogonali mediante la cucitura a secco con barre elicoidali in acciaio Inox;*
- *Intervento 6: Demolizione della copertura a capanna: alta in travetti e laterizio in legno con capriate, travi e morali e ricostruzione mediante copertura nuova in legno massiccio a capriate, travi e morali con sovrastanti pianelle in laterizio;*
- *Intervento 7: Demolizione della tamponatura gravante sulla capriata e ricostruzione mediante reticolare metallica;*
- *Intervento 8: Demolizione e rifacimento della copertura lignea del porticato esterno e della navata della chiesa, rifacimento in legno e doppio tavolato la prima e capriate, travi e morali con pianelle in laterizio la seconda;*
- *Intervento 9: Realizzazione di basamento metallico per altare in pietra.*

Stabilità al giorno 06/11/2025 ore 10:00 la data della Conferenza di servizi Permanente;

Preso atto che la proposta progettuale nel suo complesso è tesa ad eliminare le principali carenze strutturali presenti nell'edificio tutelato, al fine di conseguire un maggiore livello di sicurezza della costruzione, nel rispetto del vincolo storico e artistico presente sulla Chiesa;

Tutto ciò richiamato e premesso, per quanto di propria stretta competenza ai sensi degli artt. 21, comma 4 e 22 comma 1 del Codice,

IL SOPRINTENDENTE

AUTORIZZA l'esecuzione delle opere di cui trattasi, fatti salvi i diritti dei terzi e gli aventi diritto, alle seguenti prescrizioni:

- *Preliminarmente all'esecuzione degli interventi siano eseguite delle analisi delle malte onde poter possibilmente riproporre la medesima tipologia originaria delle stuccature e delle malte da iniezione oltreché, eventualmente, valutare con la Scrivente gli interventi specifici;*
- *Per intasature, intonaci, iniezioni, stuccature e quant'altro previsto sulle murature originarie nel presente progetto, dovranno essere utilizzate malte di calce, analoghe alle originarie, con esclusione tassativa di cemento. A tale riguardo, non si ritiene corretto per un restauro monumentale l'utilizzo di prodotti premiscelati per le superfici architettoniche. La necessità, più volte rappresentata dalla Scrivente, di confezionare le malte in cantiere con materiali propri della tradizione locale, infatti, scaturisce non solamente da esigenze estetiche di compatibilità cromatica e materica con i monumenti, bensì anche, dalla non meno importante necessità di tramandare tali abilità e specificità proprie del mestiere del restauratore di beni culturali;*
- *Nell'intervento n.3 non si ritiene opportuna la realizzazione della soletta armata nel solaio in acciaio, preferendo in alternativa la realizzazione di un doppio tavolato incrociato;*
- *Per quanto riguarda l'intervento n.4 i capochiave esterni siano realizzati a paletto verniciati sulle tonalità bruniti;*
- *L'intervento n.9 sia congiuntamente valutato con la Scrivente in fase esecutiva;*



SOPRINTENDENZA ARCHEOLOGIA, BELLE ARTI E PAESAGGIO
PER LE PROVINCE DI ASCOLI PICENO, FERMO E MACERATA
Via Francesco Crispi n. 4 – 63100 Ascoli Piceno – Tel. 0736 686300

CF e PIVA: 93164160421 – CODICE UNIVOCO UFFICIO: 80DRZH – sito web: sabapascoli.cultura.gov.it
PEC: sabap-ap-fm-mc@pec.cultura.gov.it – PEO: sabap-ap-fm-mc@cultura.gov.it



Ministero della cultura

DIPARTIMENTO PER LA TUTELA DEL PATRIMONIO CULTURALE – DiT
DIREZIONE GENERALE ARCHEOLOGIA, BELLE ARTI E PAESAGGIO
SOPRINTENDENZA ARCHEOLOGIA, BELLE ARTI E PAESAGGIO
PER LE PROVINCE DI ASCOLI PICENO, FERMO E MACERATA

- *L'intervento proposto di sostituzione dei parapetti attuali in ferro con nuovi in cristallo sia valutato congiuntamente alla Scrivente in fase esecutiva;*
- *In alternativa all'intervento proposto per la bonifica delle murature dall'umidità ascendente sia valutata la possibilità di utilizzo di sistemi di elettrosi;*
- *Gli infissi originari dovranno essere preferibilmente restaurati. Nel caso sia indispensabile una sostituzione, il relativo disegno dovrà essere sottoposto alle valutazioni della Scrivente. Per eventuali nuovi infissi dovrà essere riproposto disegno e materiale analogo all'originario;*
- *Le inferriate esterne siano verniciate sulle tonalità brunate;*
- *Sia valutata, congiuntamente con la scrivente, la posizione degli elementi di illuminazione come qualsiasi altro elemento impiantistico che possa produrre inadeguate interferenze visive nel rispetto del bene monumentale;*
- *Al fine di minimizzare l'impatto visivo dei dispositivi anticaduta, la linea vita dovrà essere realizzata in aderenza alla falda, utilizzando appositi agganci da installarsi al di sotto dei coppi di colmo, evitando l'utilizzo di torrette di tipo a-c. Ne consegue che la fune potrà essere raddoppiata, prevedendone una per ciascuna falda, a correre ai due lati del colmo. Tutti i componenti del sistema anticaduta dovranno inoltre avere finitura brunita, così da garantire la massima mitigazione visiva;*
- *Dovranno essere sottoposte a preliminare valutazione dello scrivente Ufficio idonee campionature dei materiali di finitura, apparecchi illuminanti, macchinari ecc., da integrare con le schede tecniche relative, così come eventuali dettagli/particolari esecutivi non presenti nel progetto;*

Per quanto riguarda eventuali interventi di scavo, si rammenta, ad ogni buon conto, l'obbligo di ottemperare alle norme del D. Lgs. 42/2004, che prevede, in caso di rinvenimenti archeologici, l'immediata sospensione dei lavori e la comunicazione entro 24 ore alla Soprintendenza competente, al Sindaco o alle Autorità di Pubblica Sicurezza (art. 90).

La presente autorizzazione deve intendersi a carattere provvisorio poiché durante l'esecuzione delle opere potranno venire dettate tutte le prescrizioni ed indicazioni che si rendessero necessarie (anche a seguito di scoperte e rinvenimenti in cantiere) al buon andamento del restauro, a seguito dell'esercizio dei poteri di alta sorveglianza. Per consentire tale attività dovrà darsi a cura del proprietario/possessore e/o del direttore dei lavori tempestiva comunicazione scritta all'Ufficio Scrivente almeno 15 (quindici) giorni prima dell'inizio dei lavori al fine di poter disporre l'esecuzione degli indispensabili sopralluoghi.

Si rammenta, che ogni circostanza che, preliminarmente o nel corso dei lavori, venga a modificare i presupposti, congetturali o di fatto, sui quali la presente autorizzazione si fonda (a puro titolo di esempio si indicano la scoperta di pitture murali, di decorazioni, di elementi architettonici o strutturali diversi da quelli posti a premessa del progetto) dovrà essere immediatamente comunicata all'Ufficio Scrivente per gli eventuali necessari adeguamenti del progetto e per le conseguenti determinazioni.

Si fa presente che:

- ai sensi dell'art. 12, comma 1-bis, del D.L. 31 maggio 2014, n. 83, convertito, con modificazioni, dalla legge 29 luglio 2014, n. 106, entro tre giorni dalla ricezione dell'atto, gli enti coinvolti nel procedimento possono chiedere il riesame del presente atto alla Commissione regionale per il patrimonio culturale, istituita presso la Soprintendenza ABAP per le province di Ancona e Pesaro e Urbino, competente per il territorio del comune capoluogo di Regione;
 - avverso il presente provvedimento è ammesso ricorso giurisdizionale al Tribunale amministrativo regionale o, in alternativa, ricorso straordinario al Presidente della Repubblica, rispettivamente entro sessanta e centoventi giorni dalla notifica.
- Si trattiene per gli atti d'Ufficio la documentazione esaminata, pervenuta tramite PEC.



SOPRINTENDENZA ARCHEOLOGIA, BELLE ARTI E PAESAGGIO
PER LE PROVINCE DI ASCOLI PICENO, FERMO E MACERATA
Via Francesco Crispi n. 4 – 63100 Ascoli Piceno – Tel. 0736 686300

CF e PIVA: 93164160421 – CODICE UNIVOCO UFFICIO: 80DRZH – sito web: sabapascoli.cultura.gov.it
PEC: sabap-ap-fm-mc@pec.cultura.gov.it - PEO: sabap-ap-fm-mc@cultura.gov.it



Ministero della cultura

DIPARTIMENTO PER LA TUTELA DEL PATRIMONIO CULTURALE – DiT
DIREZIONE GENERALE ARCHEOLOGIA, BELLE ARTI E PAESAGGIO
SOPRINTENDENZA ARCHEOLOGIA, BELLE ARTI E PAESAGGIO
PER LE PROVINCE DI ASCOLI PICENO, FERMO E MACERATA

IL SOPRINTENDENTE
Arch. Issini Giovanni

EB/PM/NF_22.10.2025

(Documento informatico firmato digitalmente ai sensi del D.Lgs. 7 marzo 2005, n. 82 e s.m.i. e norme collegate, il quale sostituisce il testo cartaceo e la firma autografa)



SOPRINTENDENZA ARCHEOLOGIA, BELLE ARTI E PAESAGGIO
PER LE PROVINCE DI ASCOLI PICENO, FERMO E MACERATA
Via Francesco Crispi n. 4 – 63100 Ascoli Piceno – Tel. 0736 686300

CF e PIVA: 93164160421 – CODICE UNIVOCO UFFICIO: 8ODRZH – sito web: sabapascoli.cultura.gov.it
PEC: sabap-ap-fm-mc@pec.cultura.gov.it - PEO: sabap-ap-fm-mc@cultura.gov.it



Provincia di Macerata

Settore Gestione del territorio
e Ambiente

Servizi Urbanistica e Trasporti

Corso della Repubblica 16 - 62100 Macerata (MC)
Tel. 0733.2481 - Fax 0733.248773 - c.f. 80001250432
PEC: provincia.macerata@legalmail.it
e-mail: urbanistica@provincia.mc.it

POS 016.001.003/2025/20

Al Presidente della Conferenza permanente
Commissario Straordinario del Governo
per la ricostruzione
Sen. Avv. Guido Castelli

conferenzapermanente.sisma2016@pec.governo.it

**OGGETTO: O.C. 128/2022 “INTERVENTO DI MIGLIORAMENTO SISMICO DELLA CHIESA
DI SANTA MARIA DI PLESTIA”
COMUNE DI SERRAVALLE DI CHENTI - (MC)
Soggetto attuatore: Diocesi Assisi - Nocera Umbra - Gualdo Tadino
CUP D12E22001600001 – CIG A067DBBE78
Id. O.C. 128/2022: 11_D
Conferenza permanente del 6/11/2025
COMUNICAZIONE DI NON COMPETENZA**

Con riferimento alla convocazione della conferenza dei servizi vs. prot. n.38680 del 9/10/2025, pervenuta in pari data con prot. 31267, inerente all'esame del progetto in oggetto, con la presente si comunica che questa Provincia non ha competenze in merito, di conseguenza non ha alcun parere da rilasciare.

Restando a disposizione per eventuali chiarimenti si porgono distinti saluti.

IL DIRIGENTE
(Arch. Maurizio Scarpecci)

*Documento informatico firmato digitalmente ai sensi del D.lgs. n. 82/2005 e s.m.i. e norme collegate, il quale
sostituisce il testo cartaceo e la firma autografa.*



COMUNE DI SERRAVALLE DI CHIENTI

P. IVA 00275040434

PROVINCIA DI MACERATA

C.F. 81000480434

c.so G. Leopardi n. 77

tel. 0737 53121 – fax 0737 53430

www.comune.serravalledichienti.mc.it

info@comune.serravalledichienti.mc.it

PEC: comune.serravalledichienti.mc@legalmail.it

Prot. 284

Serravalle di Chienti, lì 15/01/2026

Alla

Presidenza del Consiglio dei Ministri

Commissario Straordinario del Governo per la riparazione, la ricostruzione, l'assistenza alla popolazione e la ripresa economica dei territori delle regioni Abruzzo, Lazio, Marche e Umbria interessati dagli eventi sismici verificatisi a far data dal 24 agosto 2016

Pec: conferenzapermanente.sisma2016@pec.governo.it

Servizio tecnico per gli interventi di ricostruzione

Dirigente

Ing. Andrea Crocioni

a.crocioni@governo.it

E p.c.

Al

Ministero dell'Ambiente e della Sicurezza Energetica- MASE

Dipartimento sviluppo sostenibile (DiSS)

Capo Dipartimento Ing. Laura D'Aprile

segreteria.ministro@pec.mase.gov.it

diss@pec.mase.gov.it

Al

Ministero delle Infrastrutture e dei Trasporti - MIT

Provveditore Interregionale OO.PP. Toscana-Marche-Umbria

Dott. Giovanni Salvia

oopp.toscanamarcheumbria@pec.mit.gov.it

oopp.toscanamarcheumbria-uff4@pec.mit.gov.it

Al

Ministero della Cultura - MIC

Ufficio del Soprintendente Speciale per le aree colpite dal Sisma 2016

Dott.ssa Claudia Cenci

uss-sisma2016@pec.cultura.gov.it

claudia.cenci@cultura.gov.it

All'attenzione

Arch. Maria Giovanna Rizzi

All'

Ufficio Speciale Ricostruzione delle Marche - USR Marche

Ing. Marco Trovarelli

gabinettopresidente.regione.marche@emarche.it

regione.marche.usr@emarche.it

marco.trovarelli@regione.marche.it

All'attenzione

Ing. Maurizio Paulini

Alla

Provincia di Macerata

Presidente

Sandro Parcaroli

provincia.macerata@legalmail.it



COMUNE DI SERRAVALLE DI CHIENTI

P. IVA 00275040434

PROVINCIA DI MACERATA

C.F. 81000480434

c.so G. Leopardi n. 77

tel. 0737 53121 – fax 0737 53430

www.comune.serravalledichienti.mc.it

info@comune.serravalledichienti.mc.it

PEC: comune.serravalledichienti.mc@legalmail.it

All'

Ufficio Speciale Ricostruzione dell'Umbria - USR Umbria

Vice Commissario

Stefania Proietti

ufficiospecialericostruzione@pec.regione.umbria.it

All'attenzione

Ing. Stefania Tibaldi

Alla

Unione Montana Marca di Camerino

Pec: tecnico.unionemarcadicamerino@emarche.it

Alla

Diocesi Assisi - Nocera Umbra - Gualdo Tadino

diocesiassisi@pec.chiesacattolica.it

RTP – Ing. Chiara Sorbelli



COMUNE DI SERRAVALLE DI CHIANTI

P. IVA 00275040434

PROVINCIA DI MACERATA

C.F. 81000480434

c.so G. Leopardi n. 77

tel. 0737 53121 – fax 0737 53430

www.comune.serravalledichienti.mc.it

info@comune.serravalledichienti.mc.it

PEC: comune.serravalledichienti.mc@legalmail.it

Oggetto: CONFERENZA PERMANENTE IN MODALITA' TELEMATICA ex. Art. 16 D.L. 189/2016

O.C. 128/2022 “INTERVENTO DI MIGLIORAMENTO SISMICO DELLA CHIESA DI SANTA MARIA DI PLESTIA”

COMUNE DI SERRAVALLE DI CHIANTI - (MC)

Soggetto attuatore: Diocesi Assisi - Nocera Umbra - Gualdo Tadino

CUP D12E22001600001 – CIG A067DBBE78

Id. O.C. 128/2022: 11_D

In riferimento alla richiesta di parere di competenza ai sensi dell'art.380/2001 e s.m.i. in merito alla Conferenza di cui all'oggetto, in atti di questo Ufficio al prot. n. 12743 del 19/12/2025, per “**intervento di miglioramento sismico della Chiesa di Santa Maria di Plestia**” nel comune di Serravalle di Chienti (MC);

PRESO ATTO che l'intervento proposto si sostanzia sinteticamente nei seguenti punti:

INTERVENTI STRUTTURALI

- *Intervento 1: Ripristini locali della muratura in corrispondenza delle lesioni passanti e non passanti mediante scuci e cucii;*
- *Intervento 2: Consolidamento e rinforzo dei maschi murari mediante reticolato diffuso di diatoni in fibra di acciaio galvanizzato iniettati con malta iperfluida a base di pura calce idraulica naturale;*
- *Intervento 3: Consolidamento delle volte a crociera, previo svuotamento e rinforzo mediante placcaggio estradossale con rete diffusa in fibra naturale di basalto e acciaio inox e malta a base di pura calce idraulica naturale, successivo riempimento con materiale alleggerito e realizzazione di soletta in c.a.;*
- *Intervento 4: Ripristino del comportamento scatolare della struttura mediante inserimento di tiranti metallici;*
- *Intervento 5: Ripristino dell'ammorsamento tra muri ortogonali mediante la cucitura a secco con barre elicoidali in acciaio Inox;*
- *Intervento 6: Demolizione della copertura a capanna: alta in travetti e laterizio in legno con capriate, travi e morali e ricostruzione mediante copertura nuova in legno massiccio a capriate, travi e morali con sovrastanti pianelle in laterizio;*
- *Intervento 7: Demolizione della tamponatura gravante sulla capriata e ricostruzione mediante reticolare metallica;*
- *Intervento 8: Demolizione e rifacimento della copertura lignea del porticato esterno e della navata della chiesa, rifacimento in legno e doppio tavolato la prima e capriate, travi e morali con pianelle in laterizio la seconda;*
- *Intervento 9: Realizzazione di basamento metallico per altare in pietra;*

INTERVENTI ARCHITETTONICI

- *Rimozione totale dell'intonaco grezzo cementizio presente, già gravemente lesionato e distaccato in molte zone e riproposizione delle murature a vista, previo accurato intervento di restauro conservativo, e rinzafo con stilatura dei giunti con materiali biocompatibili a base di calce naturale e finitura e colorazione compatibile alle esistenti;*
- *Sostituzione degli architravi delle finestre del presbiterio ammalorati e lesionati in legno e pietra con dei nuovi in pietra;*
- *I parapetti della chiesa posti sopra al presbiterio, nella scalinata principale e nella piccola scala a chiocciola che scende ai resti romani del piano interrato, dotati di ringhiere in ferro molto pesanti e di forte impatto visivo, verranno sostituiti con parapetti in cristallo;*
- *Per le pavimentazioni interne ed esterne del portico, le prime in cotto a forma quadrata disposte in diagonale, e le seconde in travertino di varie forme geometriche, si interverrà sostituendo le porzioni danneggiate con elementi analoghi e successivamente verrà eseguita un'accurata ripulitura con idropulitura a bassa pressione e raschietti, concludendo il ciclo con trattamento finale di lucidatura-protettiva a base neutra;*
- *La pavimentazione del presbiterio e dell'abside demolito per eseguire le opere di consolidamento delle volte della cripta, verrà ricostruita come l'esistente, con elementi in laterizio a forma quadrata disposti in diagonale e con l'applicazione di finitura neutra. La pavimentazione esterna dell'abside posta sopra la cripta verrà preventivamente e opportunamente impermeabilizzata con guaina liquida bicomponente armata con l'inserimento di una retina in fibra di vetro;*



COMUNE DI SERRAVALLE DI CHIANTI

P. IVA 00275040434

PROVINCIA DI MACERATA

C.F. 81000480434

c.so G. Leopardi n. 77

tel. 0737 53121 – fax 0737 53430

www.comune.serravalledichienti.mc.it

info@comune.serravalledichienti.mc.it

PEC: comune.serravalledichienti.mc@legalmail.it

- L'intervento di bonifica sulle murature in pietra verrà realizzato mediante l'esecuzione di fori, con profondità pari a circa il 90% dello spessore della muratura, del diametro circa di mm 24 e inclinati di circa 10°, distanti circa cm 15 e disposti su due file parallele a distanza di cm 10;
- Esternamente verrà realizzato un marciapiede di larghezza m.1,20 per la regimentazione delle acque meteoriche, viste le numerose infiltrazioni sulla struttura e soprattutto nella cripta;
- Verrà sostituita la parete vetrata del presbiterio posta dietro l'altare, e verrà eseguito un trattamento antiruggine e successiva riverniciatura della struttura in ferro esistente, con l'inserimento di un'apertura e la posa in opera di vetri in cristallo antinfortunistico o vetri di sicurezza. La parete esterna in cristallo antintrusione verrà fissata alla struttura esistente in pilastri di tubolari in acciaio dell'abside;
- Saranno sostituiti gli infissi lignei esistenti gravemente deteriorati: portone ingresso e finestre del presbiterio/crypta, con dei nuovi sempre di legno in rovere o castagno, rifiniti con mordenatura color noce chiaro e vetri a camera doppia;
- Le inferriate delle aperture esistenti posticce ed a reti metalliche, verranno sostituite con delle nuove in ferro verniciato color piombo a maglia quadrata e fissate sullo spessore delle mazzette con fori e resine;
- I prospetti esterni in muratura faccia vista a seguito delle opere di consolidamento, verranno stuccati nei giunti, con malte a base di calce con tonalità chiare come le esistenti;

VISTA la documentazione allegata alla richiesta della conferenza dei servizi, in particolare la relazione paesaggistica dell'intervento a firma dell'Arch. Marco Ferramosche (elaborato: A16-Rel paesaggistica), la tavola degli interventi strutturali (elaborato: C.04_rev1 e C.05_rev1), la tavola degli interventi architettonici (elaborato: C.02);

CONSIDERATO che l'area di intervento ricade in un'area così definita dal vigente Piano di Fabbricazione come Zona E "AGRICOLA" come da Certificato di Destinazione Urbanistica-Territoriale prot.11985 del 19/11/2025;

PRESO ATTO che l'edificio della Basilica di Plestia si inserisce nel contesto dell'area archeologica dalle antiche vestigia della città romana di Plestia, area che presenta interesse archeologico particolarmente importante ai sensi dell'art. 10 comma 3 del D.Lgs 22 gennaio 2004 n. 42;

PRESO ATTO che l'ambito interessato dall'intervento richiesto è soggetto a tutela paesaggistica in base al D. Lgs. N. 42/2004:

- Art.136, comma 1, lettera c) *i complessi di cose immobili che compongono un caratteristico aspetto avente valore estetico e tradizionale, inclusi i centri ed i nuclei storici* e d) *le bellezze panoramiche e così pure quei punti di vista o di belvedere, accessibili al pubblico, dai quali si goda lo spettacolo di quelle bellezze* per effetto della Deliberazione amministrativa del Consiglio Regionale n.8 del 23/12/1985 con cui è stata dichiarata di notevole interesse pubblico ai sensi della ex legge 1497/1939 art. 1 numeri 3 e 4;

- che l'intervento interessa un immobile che rientra nell'elenco "Lista Beni" del sistema "Vincoli in rete" del MiBACT, denominazione: Cripta di S. Maria di Pistia - Vir: 134314 - CartaRischio (100331) – VINCOLO DI INTERESSE CULTURALE DICHIARATO

RICHIAMATA la nota trasmessa dal Ministero della cultura Direzione Generale Archeologia Belle Arti e Paesaggio Soprintendenza Archeologia Belle Arti e Paesaggio per le Province di Ancona e Pesaro e Urbino COMMISSIONE REGIONALE PER IL PATRIMONIO CULTURALE DELLE MARCHE protocollo MIC|MIC_SABAP-AN-PU_UO8|13/01/2026|0000340-P - SERRAVALLE DEL CHIANTI (MC) assunta al protocollo comunale n. 248 del 14/01/2026 ad oggetto: Area archeologica preistorica e romana di Plestia - dichiarato di interesse archeologico particolarmente importante, nella quale viene comunicata l'imposizione del vincolo archeologico diretto nell'area adiacente la basilica di Plestia e che si allega alla presente, quale parte integrante;

CONSIDERATO che ad oggi non sono pervenuti a questo ente, pareri degli enti sovraordinati ad eccezione dell'Autorizzazione Paesaggistica acquisita al prot. comunale 239 del 14/01/2026;

ESPRIME

PARERE URBANISTICO-TERRITORIALE AI SENSI dell'art. 380/2001 FAVOREVOLE con prescrizioni all'esecuzione dell'intervento di "miglioramento sismico della Chiesa di Santa Maria di Plestia"



COMUNE DI SERRAVALLE DI CHIENTI

P. IVA 00275040434

PROVINCIA DI MACERATA

C.F. 81000480434

c.so G. Leopardi n. 77

tel. 0737 53121 – fax 0737 53430

www.comune.serravalledichienti.mc.it

info@comune.serravalledichienti.mc.it

PEC: comune.serravalledichienti.mc@legalmail.it

nel comune di Serravalle di Chienti (MC), così come indicato nella documentazione allegata all'indizione di convocazione conferenza permanente in modalità telematica ex. art. 16 d.l. 189/2016 o.c. 128/2022, con le seguenti prescrizioni:

1. Tutela delle opere d'arte

I beni indicati nella Tav. A15 – Elenco delle opere d'arte dovranno essere adeguatamente maneggiati, custoditi e protetti durante tutte le fasi di cantiere e successivamente ricollocati nelle posizioni originarie, secondo modalità concordate con la competente Soprintendenza.

2. Cordolo metallico e nuove capriate

La realizzazione del nuovo cordolo metallico, dovrà essere inserito nella struttura, in modo da non risultare visibile e da non alterare l'aspetto dell'edificio.

Le nuove capriate dovranno mantenere l'altezza di gronda esistente, senza determinare incrementi di volume, di sagoma o modifiche percettibili del profilo architettonico della chiesa.

3. Materiali della copertura

Le capriate della nuova copertura, qualora tecnicamente fattibile, dovranno essere realizzate in legno al fine di non perdere la storicità; in alternativa, eventuali soluzioni diverse, come per la reticolare metallica posta in corrispondenza del salto di quota dell'abside, dovrà essere schermata. Si dovrà comunque garantire il pieno rispetto dell'aspetto storico-architettonico esistente, evitando qualsiasi alterazione visiva dell'edificio.

4. Elementi metallici esterni

Gli elementi metallici esterni, come ad esempio i copochiave, se non possibile l'inserimento sotto traccia, dovranno essere inseriti in modo coerente e armonico nel contesto architettonico e paesaggistico, adottando colorazioni grigio "canna di fucile" o simili, compatibili con quelle già presenti sull'edificio.

5. Pozzetti e sottoservizi

Dovrà essere preventivamente verificato sotto il profilo della fattibilità archeologica l'inserimento dei pozzetti perimetrali, in particolare sul lato nord, considerata la presenza di numerose tombe e di rinvenimenti archeologici. Eventuali interventi dovranno essere subordinati al parere della Soprintendenza competente.

6. Pavimentazioni

Le porzioni di pavimentazione di nuova realizzazione dovranno essere eseguite con materiali e tipologie identiche o pienamente compatibili con quelle esistenti, al fine di evitare disomogeneità percettive e cromatiche.

7. Realizzazione del marciapiede

Dalla documentazione progettuale non risulta chiaro se il marciapiede di larghezza pari a circa 1,20 m interesserà esclusivamente il prospetto sud-est o l'intero perimetro della chiesa.

In ogni caso, si segnala che nell'area antistante la cripta, sottoposta a vincolo diretto imposto dalla Soprintendenza, sono stati rinvenuti nel 2001, a seguito di scavi eseguiti a cura dell'Università degli Studi di Macerata, importanti resti archeologici riconducibili a un edificio monumentale dedicato al Divo Costantino, tra cui:

- la soglia di accesso, oggi riutilizzata come altare della chiesa;
- una colonna espoliata e ribaltata, utilizzata come tabernacolo;

Alla luce di tali presenze archeologiche, si raccomanda una valutazione più approfondita circa la realizzazione del marciapiede, valutando soluzioni alternative finalizzate alla valorizzazione di tutta l'area antistante la chiesa, piuttosto che alla sola realizzazione del marciapiede e della pavimentazione.

Inoltre si dovrà tener conto:

- dell'art. 28 del D.Lgs. 42/2004 e ss.mm.ii. (Codice dei beni culturali e del paesaggio), nonché di quanto disposto dal D.Lgs. 36/2023, ed in particolare dall'art. 41, comma 4, e dal relativo Allegato I.8;

- dell'art. 20 del D.Lgs. 42/2004 e ss.mm.ii., il quale dispone che: "I beni culturali non possono essere distrutti, deteriorati, danneggiati o adibiti ad usi non compatibili con il loro carattere storico o artistico oppure tali da recare pregiudizio alla loro conservazione.";



COMUNE DI SERRAVALLE DI CHIENTI

P. IVA 00275040434

PROVINCIA DI MACERATA

C.F. 81000480434

c.so G. Leopardi n. 77

tel. 0737 53121 – fax 0737 53430

www.comune.serravalledichienti.mc.it

info@comune.serravalledichienti.mc.it

PEC: comune.serravalledichienti.mc@legalmail.it

- che nell'esecuzione dei lavori dovranno essere osservate le norme di cui all'art. 21 del nuovo Codice Stradale D.L. 30/04/1992 n.285 nonché le norme di cui agli artt.30,31,32,33,34,35,36,37,38,39,40,41,42,43 del Regolamento di esecuzione del D.P.R. 16/12/1992 n.495 e successive modificazioni ed apposizione di ogni segnaletica necessaria;
- che l'intervento sorge a ridosso di rinvenimenti archeologici si rimarca che sono carico dell'esecutore dei lavori gli obblighi previsti dalle normative vigenti, circa i rinvenimenti di beni archeologici secondo le procedure previste dal D. Lgs 42/04. Nel caso di rinvenimenti archeologici il concessionario dovrà sospendere immediatamente i lavori e avvertire l'Ufficio Tecnico Comunale. Fatto salvo l'eventuale necessità di nulla-osta preventivo della Soprintendenza;
- che è a carico del richiedente ogni e qualsiasi responsabilità per danno alle infrastrutture esistenti che possa derivare dall'autorizzazione concessa per la realizzazione e mantenimento dei lavori di che trattasi;
- che farà carico al richiedente ogni responsabilità, civile e penale, per eventuali danneggiamenti diretti ed indiretti che, nel tempo, dovessero verificarsi nei confronti di terzi o di opere di loro proprietà (come conduzione di acque, cedimenti di terreno, manufatti, ecc.) in conseguenza dei lavori relativi alla realizzazione dell'opera ed all'esistenza dell'opera stessa, intendendosi il Comune indenne da qualsiasi pretesa o molestia anche giudiziaria che per dato o fatto della presente potesse prevenirle da terzi;
- che vengano acquisiti tutti i pareri da parte degli Enti e/o Soggetti preposti, comunque denominati, che si dovranno esprimere sulla pratica di cui all'oggetto, nonché vengano integralmente rispettate le prescrizioni in esso contenute;
- che siano integralmente rispettate le prescrizioni del Regolamento Edilizio Comunale, le Norme Tecniche di Attuazione del vigente strumento urbanistico, quelle di specifico interesse dell'intervento, nessuna esclusa;
- che siano fatti salvi ed impregiudicati i diritti di terzi in ogni fase. fatte salve le autorizzazioni di competenza degli enti preposti e gli adempimenti procedurali previsti dalla normativa vigente.

IL RESPONSABILE DELL'UFFICIO TECNICO
Geom. Samanta Maggi





Ministero della cultura

DIPARTIMENTO PER LA TUTELA DEL PATRIMONIO CULTURALE - DiT

Direzione Generale Archeologia Belle Arti e Paesaggio

Soprintendenza Archeologia Belle Arti e Paesaggio per le Province di Ancona e Pesaro e Urbino

Ancona, data del protocollo

A

Amici Dario
Via delle Giunchiglie, n. 19
00172 ROMA

Angelucci Amina
Via F.lli Latini, 56
60044 FABRIANO (AN)

Fedeli Marcella
Via Pietro Onori, 14
06034 FOLIGNO (PG)

Fedeli Alessandro
Via Pietro Onori, 27
06034 FOLIGNO (PG)

Cagnucci Ambleto
Frazione Borgo 15
62038 SERRAVALLE DEL CHIANTI (MC)

Fedeli Adriana
Frazione Borgo 15
62038 SERRAVALLE DEL CHIANTI (MC)

Filippova Olga
Viale Petrocchi Policarpo, 18
51100 PISTOIA (PT)

Pietrarelli Aldo
Via A. Manzoni, n. 17
06135 PERUGIA (PG)

Pietrarelli Filippo
Via Vecchia Bolognese, n. 35
51100 PISTOIA (PT)

Pietrarelli Paola
Via F.lli Cervi, n. 14
51010 Massa e Cozzile (PT)



MINISTERO
DELLA
CULTURA

Soprintendenza Archeologia Belle Arti e Paesaggio per le Province di Ancona e Pesaro e Urbino

Piazza del Senato n. 15 - 60121 ANCONA - Tel. 071 5029811

Sede ex Segretariato regionale per le Marche - Via Birarelli 39 - 60121 ANCONA - Tel. 071 502941

PEC: sabap-an-pu@pec.cultura.gov.it - PEO: sabap-an-pu@cultura.gov.it

Pietrarelli Patrizia
Via Don Giuseppe Arcangeli, 91
59100 PRATO (PO)

Pietrarelli Sara
Via Adriatica, 18
06034 FOLIGNO

Mazzanti Maria Giuliana
Via Raffaello Dori, 22
51034 SERRAVALLE PISTOIESE (PT)

Pietrarelli Barbara
Via Leonardo da Vinci, 17
51034 SERRAVALLE PISTOIESE (PT)

Pietrarelli David
Via Raffaello Dori, 16
51034 SERRAVALLE PISTOIESE (PT)

Pietrarelli Enrico
Via Dalmazia, 27
51100 PISTOIA (PT)

Pietrarelli Bianca, Franco e Giuseppe (fu
Luigi)
Presso il comune di Serravalle di Chienti
(MC)
comune.serravalledichienti.mc@legalmail.it

Pietrarelli Alessandro, Delfina, Giovanni ed
eredi di Giuseppe presso il comune di
Serravalle di Chienti (MC)
comune.serravalledichienti.mc@legalmail.it

Comune di Perugia
comune.perugia@postacert.umbria.it

p.c.

Comune di Serravalle di Chienti (MC)
comune.serravalledichienti.mc@legalmail.it

**Soprintendenza Archeologia Belle Arti e
Paesaggio per le province di Ascoli –
Piceno, Fermo e Macerata**
sabap-ap-fm-mc@pec.cultura.gov.it

**Carabinieri Nucleo Tutela Patrimonio
Culturale Ancona**
san41416@pec.carabinieri.it

Regione Marche



MINISTERO
DELLA
CULTURA

Soprintendenza Archeologia Belle Arti e Paesaggio per le Province di Ancona e Pesaro e Urbino

Piazza del Senato n. 15 - 60121 ANCONA – Tel. 071 5029811

Sede ex Segretariato regionale per le Marche – Via Birarelli 39 - 60121 ANCONA - Tel. 071 502941

PEC: sabap-an-pu@pec.cultura.gov.it - PEO: sabap-an-pu@cultura.gov.it

**Oggetto: SERRAVALLE DEL CHIANTI (MC), Area archeologica preistorica e romana di Plestia
Distinto al N.C.E.U. C.T. Foglio 51, particelle 111, 112, 145, 443, 512, 146, 174
Delibera della Commissione Regionale per il Patrimonio Culturale delle Marche - Notifica
provvedimento, ai sensi dell'art. 15 c. 1 del D.Lgs. 42/2004 e ss.mm.ii.**

Si trasmette ai proprietari, ai fini della formale notifica prevista dall'art. 15, comma 1, del D.Lgs. n.42/2004, copia del provvedimento di dichiarazione di interesse culturale particolarmente importante, emesso dalla Commissione regionale per il patrimonio culturale delle Marche, ai sensi degli artt. 10 e 13 del medesimo D.Lgs. 42/2004, e relativo al bene in oggetto.

La delibera in oggetto viene inviata per conoscenza alla Soprintendenza Archeologia belle arti e paesaggio delle province di Ascoli Piceno, Fermo e Macerata, che ha proposto il provvedimento ed ha avviato il procedimento di dichiarazione dell'interesse culturale del bene in oggetto; al Comune di Serravalle del Chienti, al Comune di Perugia, alla Regione Marche ed ai Carabinieri del Nucleo di Tutela del Patrimonio.

Sarà inoltre cura della Soprintendenza che legge per conoscenza, provvedere, ai sensi dell'art. 15 comma 2 del D.Lgs. 42/2004, alla trascrizione del suddetto provvedimento presso l'Agenzia delle Entrate territorialmente competente.

II PRESIDENTE DELLA COMMISSIONE

Dott. Andrea Pessina

IL DELEGATO*

Dott. Stefano Finocchi

Firmato digitalmente da

STEFANO FINOCCHI

C = IT

* Delega prot. 19294 del 22/12/2025

ST



MINISTERO
DELLA
CULTURA

Soprintendenza Archeologia Belle Arti e Paesaggio per le Province di Ancona e Pesaro e Urbino

Piazza del Senato n. 15 - 60121 ANCONA - Tel. 071 5029811

Sede ex Segretariato regionale per le Marche - Via Birarelli 39 - 60121 ANCONA - Tel. 071 502941

PEC: sabap-an-pu@pec.cultura.gov.it - PEO: sabap-an-pu@cultura.gov.it



Ministero della cultura

Direzione Generale Archeologia Belle Arti e Paesaggio
Soprintendenza Archeologia Belle Arti e Paesaggio per le Province di Ancona e Pesaro e Urbino
COMMISSIONE REGIONALE PER IL PATRIMONIO CULTURALE DELLE MARCHE

LA COMMISSIONE REGIONALE PER IL PATRIMONIO CULTURALE

Visto il D.Lgs. 20 ottobre 1998 n. 368 e successive modificazioni, recante "Istituzione del Ministero per i Beni e le Attività Culturali";

Visto il D.Lgs. 30 marzo 2001 n. 165 e successive modificazioni, recante "Norme generali sull'ordinamento del lavoro alle dipendenze delle amministrazioni pubbliche";

Visto il D.Lgs. 22 gennaio 2004 n. 42 e successive modificazioni, recante "Codice dei beni culturali e del paesaggio, ai sensi dell'articolo 10 della legge 6 luglio 2002, n. 137", di seguito 'Codice dei Beni Culturali';

Visto il D.L. 21 settembre 2019 n. 104, recante "Disposizioni urgenti per il trasferimento di funzioni e per la riorganizzazione dei Ministeri per i beni e le attività culturali, delle politiche agricole alimentari, forestali e del turismo, dello sviluppo economico, degli affari esteri e della cooperazione internazionale, delle infrastrutture e dei trasporti e dell'ambiente e della tutela del territorio e del mare, nonché per la rimodulazione degli stanziamenti per la revisione dei ruoli e delle carriere e per i compensi per lavoro straordinario delle Forze di polizia e delle Forze armate e per la continuità delle funzioni dell'Autorità per le garanzie nelle comunicazioni";

Visto il D.P.C.M. 2 dicembre 2019 n. 169 recante il "Regolamento di organizzazione del Ministero per i beni e le attività culturali e per il turismo, degli uffici di diretta collaborazione del Ministro e dell'Organismo indipendente di valutazione della performance";

Visto il D.M. 20 gennaio 2020 rep. 21, recante "Articolazione degli uffici dirigenziali di livello non generale del Ministero per i beni e le attività culturali e per il turismo";

Visto il D.L. 1 marzo 2021, n. 22 recante "Disposizioni urgenti in materia di riordino delle attribuzioni dei Ministeri" a norma del quale, ai sensi dell'art. 6 comma 1 il "Ministero per i beni e le attività culturali e per il turismo" è ridenominato "Ministero della Cultura";

Visto il D.P.C.M. 15 marzo 2024, n. 57 recante "Regolamento di organizzazione del Ministero della Cultura, degli uffici di diretta collaborazione del Ministro e dell'Organismo indipendente di valutazione della performance";

Visto il D.M. 5 settembre 2024 n. 270, recante "Articolazione degli uffici dirigenziali e degli istituti dotati di autonomia speciale di livello non generale del Ministero della cultura".

Visto l'art. 42 della Costituzione;

Visti in particolare gli artt. 10 comma 1 e comma 3, lettera a), 12, 13, 14 e 15 del Codice dei Beni Culturali;

Visto il Decreto SABAP AN-PU del 21/08/2025 n. 6, di costituzione della nuova Commissione regionale per il patrimonio culturale delle Marche;





Ministero della cultura

Direzione Generale Archeologia Belle Arti e Paesaggio
Soprintendenza Archeologia Belle Arti e Paesaggio per le Province di Ancona e Pesaro e Urbino
COMMISSIONE REGIONALE PER IL PATRIMONIO CULTURALE DELLE MARCHE

Visto il decreto di nomina del Soprintendente Archeologia, Belle Arti e Paesaggio per le province di Ancona e Pesaro e Urbino, Dott. Andrea Pessina, decreto DG ABAP del 29/07/ 2025, n. 1215, registrato alla Corte dei Conti in data 22 agosto 2025 al n. 1774;

Vista la nota prot. 2379 del 20/02/2025 della Soprintendenza Archeologia, Belle Arti e Paesaggio per le province di Ascoli Piceno, Fermo e Macerata (acquisita al protocollo del Segretariato Regionale Marche con prot. 573 del 21/02/2025) con la quale è stato avviato il procedimento di dichiarazione di interesse culturale particolarmente importante, ai sensi degli artt. 10 e 13 del citato D.Lgs n. 42/2004 e ss.mm.ii. per il bene denominato: "Area archeologica preistorica e romana di *Plestia*." situato a Serravalle di Chienti (MC), come meglio identificato nella suddetta nota di avvio del procedimento, inviata agli aventi titolo;

Preso atto del referto di pubblicazione all'albo pretorio del Comune di Serravalle di Chienti, prot. n. 2356 del 22/02/2025, assunto al protocollo Sabap AP – FM – MC con n. 2546 del 25/02/2025;

Preso atto della relata di notifica del Comune di Perugia per uno dei proprietari, prot. n. 271046 del 06/11/2025, assunta al protocollo Sabap AP – FM – MC con prot. n. 16979 del 07/11/2025;

Preso atto che non sono pervenute osservazioni da parte degli aventi diritto;

Vista la nota della stessa Soprintendenza prot. n. 17436 del 14/11/2025 (acquisita al protocollo con n. 16943 del 14/11/2025) di trasmissione istruttoria, con allegate relazione archeologica e documentazione catastale, a supporto del procedimento in corso;

Visto il verbale della riunione del 03/12/2025 della Commissione regionale per il patrimonio culturale delle Marche, dal quale risulta che la Commissione, all'unanimità ha approvato la proposta della Soprintendenza competente contenuta negli atti appena citati e fondata sulle argomentazioni ivi contenute;

Preso atto, da quanto sin qui riportato, che il bene come di seguito descritto:

Denominazione	Area archeologica preistorica e romana di <i>Plestia</i>
Comune	Serravalle del Chienti (MC)
Nome strada/n. civico	Via <i>Plestia</i> , Strada Provinciale 96 Pievetorina – Colfiorito
Distinto al N.C.E.U.	C.T. Foglio 51, particelle 111, 112, 145, 443, 512, 146, 174.
Confinanti	Foglio 51, particelle 569, 96, 439, 97, 98, 440, 98, 441, 442, 113, 114, 115, 116

presenta **interesse archeologico particolarmente importante** ai sensi dell'art. 10 comma 3 del citato D.Lgs 22 gennaio 2004 n. 42.

DELIBERA

Art. 1 Il bene denominato "Area archeologica preistorica e romana di *Plestia*" situato a Serravalle del Chienti (MC), come sopra descritto e meglio individuato nelle premesse, è dichiarato di interesse archeologico particolarmente importante ai sensi dell'articolo 10, comma 3, del D.Lgs. 22 gennaio 2004 n. 42 e ss.mm.ii. e, come tale, è sottoposto a tutte le disposizioni di tutela contenute nel predetto testo normativo;





Ministero della cultura

Direzione Generale Archeologia Belle Arti e Paesaggio
Soprintendenza Archeologia Belle Arti e Paesaggio per le Province di Ancona e Pesaro e Urbino
COMMISSIONE REGIONALE PER IL PATRIMONIO CULTURALE DELLE MARCHE

Art. 2 La relazione archeologica (all.1) e la planimetria catastale (all.2), fanno parte integrante e sostanziale della presente delibera;

Art. 3 Il presente atto è notificato al proprietario, possessore o detentore a qualsiasi titolo del bene oggetto di vincolo diretto ai sensi e per gli effetti dell'art.15 del Codice dei Beni Culturali; sarà poi trascritto presso l'Agenzia delle Entrate - Territorio, Servizio Pubblicità Immobiliare, a cura della Soprintendenza Archeologia belle arti e paesaggio competente ed avrà efficacia nei confronti di ogni successivo proprietario, possessore o detentore a qualsiasi titolo del bene. Avverso il presente atto è ammesso il ricorso amministrativo al Ministero della Cultura ai sensi dell'articolo 16 del D.Lgs. 22 gennaio 2004 n. 42 e ss.mm.ii.

Art.4 Data la presenza di proprietari non rintracciabili e/o non identificabili, si provvede a notificare il presente atto anche ai comuni di Serravalle del Chienti e di Perugia, i quali provvederanno all'affissione all'Albo Pretorio e a idonee forme di pubblicità a norma di legge;

È inoltre ammessa proposizione di ricorso giurisdizionale al Tribunale Amministrativo Regionale competente per territorio, ai sensi del D.Lgs. 02 luglio 2010 n.104 entro 60 gg. dalla notifica del presente atto, ovvero, in via alternativa, è ammesso ricorso straordinario al Capo dello Stato ai sensi del D.P.R. 24 novembre 1971 n. 1199 entro 120 gg. dalla notifica del presente atto.

II PRESIDENTE DELLA COMMISSIONE

Dott. Andrea Pessina

IL DELEGATO*

Dott. Stefano Finocchi

Firmato digitalmente da

STEFANO FINOCCHI

C = IT

* Delega prot. 19294 del 22/12/2025

(Documento informatico firmato digitalmente ai sensi del D.Lgs. 7 marzo 2005, n. 82 e s.m.i. e norme collegate, il quale sostituisce il testo cartaceo e la firma autografa)





Ministero della cultura

DIREZIONE GENERALE ARCHEOLOGIA, BELLE ARTI E PAESAGGIO
SOPRINTENDENZA ARCHEOLOGIA, BELLE ARTI E PAESAGGIO
PER LE PROVINCE DI ASCOLI PICENO, FERMO E MACERATA

Denominazione: **Area archeologica preistorica e romana di *Plestia***
Comune: **Serravalle di Chienti (MC)**
Nome strada, n. civico: **Via Plestia, Strada Provinciale 96 Pievetorina - Colfiorito**
Distinto al C.T.: **Foglio 51, particelle 111, 112, 145, 443, 512, 146, 174**
Confinante con: **Foglio 51, particelle 569, 96, 439, 97, 98, 440, 98, 441, 442, 113, 114, 115, 116**

ESTRATTO MAPPA CATASTALE

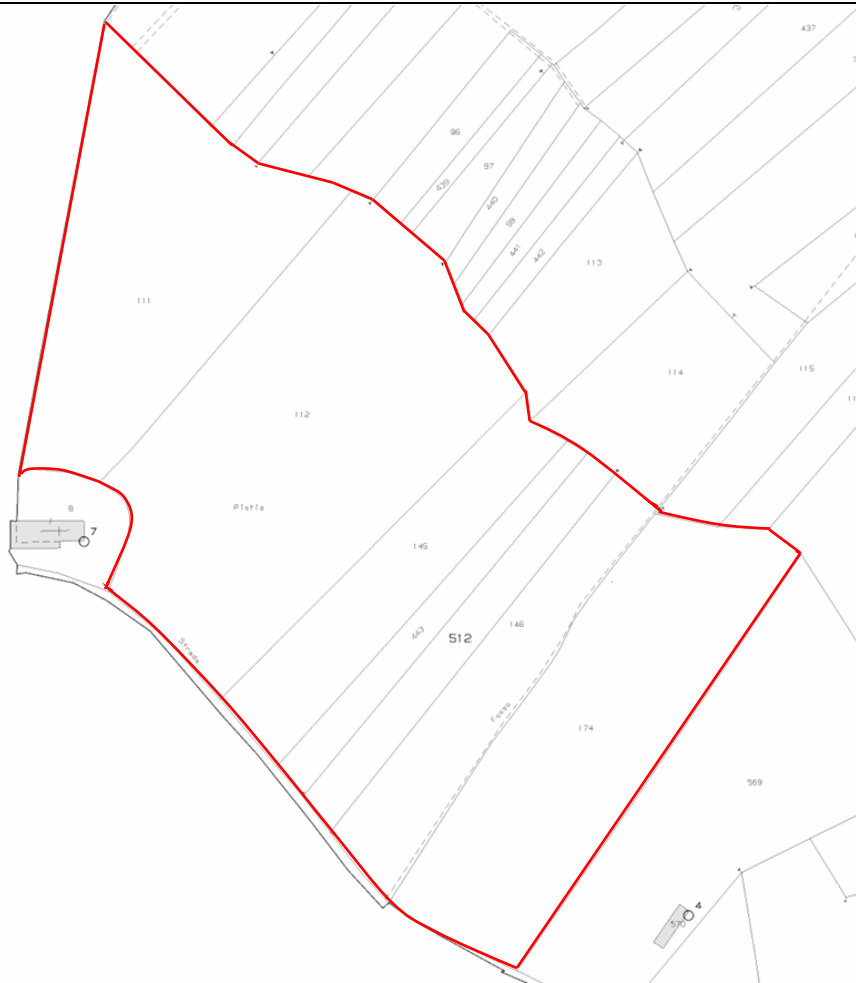

Stralcio di mappa catastale, non in scala, tratto dal sito (SISTER) dell'Agenzia delle Entrate – Territorio

Ascoli Piceno, il 10.09.2025

La Responsabile del procedimento

Dott.ssa Nicoletta Frapiccini

IL SOPRINTENDENTE

Arch. Giovanni Issini

(Documento informatico firmato digitalmente ai sensi del D.Lgs. 7 marzo 2005, n. 82 e s.m.i. e norme collegate, il quale sostituisce il testo cartaceo e la firma autografa)



SOPRINTENDENZA ARCHEOLOGIA, BELLE ARTI E PAESAGGIO
PER LE PROVINCE DI ASCOLI PICENO, FERMO E MACERATA
Via Francesco Crispi n. 4 – 63100 Ascoli Piceno – Tel. 0736 686300

CF e PIVA: 93164160421 – CODICE UNIVOCO UFFICIO: 80DRZH – sito web: sabapascoli.cultura.gov.it
PEC: sabap-ap-fm-mc@pec.cultura.gov.it - PEO: sabap-ap-fm-mc@cultura.gov.it



Ministero della cultura

DIPARTIMENTO PER LA TUTELA DEL PATRIMONIO CULTURALE – DIT
DIREZIONE GENERALE ARCHEOLOGIA, BELLE ARTI E PAESAGGIO
SOPRINTENDENZA ARCHEOLOGIA, BELLE ARTI E PAESAGGIO
PER LE PROVINCE DI ASCOLI PICENO, FERMO E MACERATA

RELAZIONE ARCHEOLOGICA E DOCUMENTAZIONE GRAFICA

SERRAVALLE DI CHIANTI (MC), Area archeologica preistorica e romana di *Plestia*

Via Plestia, Strada Provinciale 96 Pievevitorina - Colfiorito

Area catastalmente distinta al C.T. al Foglio 51, particelle 111, 112, 145, 443, 512, 146, 174

Il territorio circostante alla Chiesa di Santa Maria di Pistia, oggi situata al confine tra Umbria e Marche, è in larga parte interessato dalle antiche vestigia della città romana di *Plestia*, la cui fondazione romana risale all'età repubblicana (fig. 1).

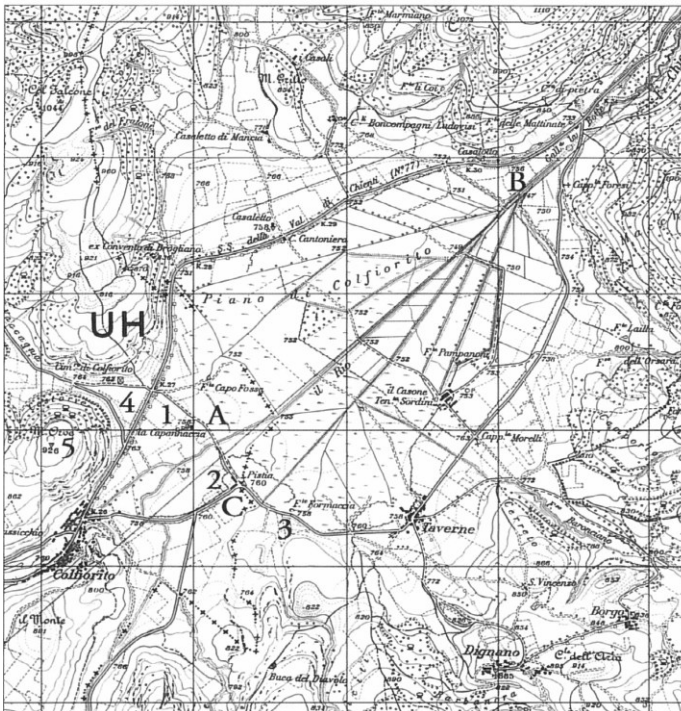

Fig. 1. Area di Colfiorito: nn. 1-3) abitati di età protostorica; 4) necropoli plestina; 5) abitato plestino di Monte Orve; A) Santuario di Cupra; B) Collettore romano delle acque; C) città romana di Plestia (da G. Paci 2018, *Fonte delle Mattinate e Santa Maria di Plestia*, p. 11, fig. 1).

Appartenente alla VI Regio Umbria, la città sorse in un'area di fondamentale rilevanza per i traffici commerciali, grazie a una rete viaria che qui confluiva, mettendo in collegamento i centri piceni della costa con l'entroterra attraverso la viabilità che correva lungo la vallata del fiume Chienti e consentendo altresì il passaggio in territorio transappenninico attraverso il valico di Colfiorito. Inoltre la presenza, in età romana, del *lacus Plestinus* e della palude di Colfiorito creava un passaggio obbligato tra Est e Ovest. Gli scavi della città, realizzati nel corso degli anni '60 del secolo scorso, hanno portato alla luce importanti resti inglobati nella cripta della Chiesa, consistenti in una *porticus* appartenente a un edificio. Successivamente, altre ricerche hanno interessato l'area esterna, a Est e a Nord della Chiesa, negli anni 1999-2001, che hanno rimesso in luce un pavimento e strutture murarie risalenti all'età repubblicana (III – II sec. a.C.), mentre a epoca più tarda, quando l'area aveva subito delle radicali trasformazioni, si datano strutture interpretate come



SOPRINTENDENZA ARCHEOLOGIA, BELLE ARTI E PAESAGGIO
PER LE PROVINCE DI ASCOLI PICENO, FERMO E MACERATA
Via Francesco Crispi n. 4 – 63100 Ascoli Piceno – Tel. 0736 686300

CF e PIVA: 93164160421 – CODICE UNIVOCO UFFICIO: 80DRZH – sito web: sabapascoli.cultura.gov.it
PEC: sabap-ap-fm-mc@pec.cultura.gov.it - PEO: sabap-ap-fm-mc@cultura.gov.it



Ministero della cultura

DIPARTIMENTO PER LA TUTELA DEL PATRIMONIO CULTURALE – DiT

DIREZIONE GENERALE ARCHEOLOGIA, BELLE ARTI E PAESAGGIO

SOPRINTENDENZA ARCHEOLOGIA, BELLE ARTI E PAESAGGIO

PER LE PROVINCE DI ASCOLI PICENO, FERMO E MACERATA

botteghe, nelle immediate vicinanze della Chiesa e contemporanee alla *porticus* rinvenuta negli anni '60 e risalenti probabilmente alla seconda metà del I sec. a.C., quando l'istituzione del *municipium* provocò la riorganizzazione urbanistica della città e la realizzazione dell'imbocco e del condotto delle acque in località Fonte delle Mattinate. L'ultima fase della città romana sarà da porre in età tardo imperiale, considerando che una dedica dei Plestini a Costantino è stata rinvenuta al di sotto del pavimento della Chiesa, documentando pertanto la vitalità del centro ancora all'inizio del IV sec. d.C.

Tracce di precedenti insediamenti di età protostorica (databili a partire dal X -IX sec. a.C.) sono state individuate nell'area su cui successivamente si insediò la città, segno evidente che il sito era frequentato anche in età precedente a quella romana. Dell'insediamento paralacustre sono state individuate due capanne subcircolari con focolare e fosse di scarico. Anche il successivo santuario dedicato alla dea *Cupra* e indiziato dalla presenza di laminette bronzee iscritte

in alfabeto umbro (IV sec. a.C.) e donari offerti alla dea qui chiamata "Madre plestina", si trovava a poca distanza dall'area in cui sorse la città romana, in località La Capannaccia, frequentato tra VI e I sec. a.C.

A epoca ancora precedente, da datarsi almeno all'Età del Bronzo, risalgono inoltre i materiali che, numerosissimi, emergono dopo le arature sui terreni circostanti la Chiesa di Plestia (**figg. 2-3**). L'ingente quantità di frammenti ceramici, di sicuro riferibili a un esteso insediamento ed emersi in gran copia in seguito alle arature, come evidenziato da ricognizioni sul terreno, hanno dato luogo a ripetute segnalazioni a questa Soprintendenza.



Fig. 2. Frammento ceramico di un'ansa emersa dopo le arature. Sullo sfondo la chiesa di Santa Maria di Plestia



SOPRINTENDENZA ARCHEOLOGIA, BELLE ARTI E PAESAGGIO

PER LE PROVINCE DI ASCOLI PICENO, FERMO E MACERATA

Via Francesco Crispi n. 4 – 63100 Ascoli Piceno – Tel. 0736 686300

CF e PIVA: 93164160421 – CODICE UNIVOCO UFFICIO: 80DRZH – sito web: sabapascoli.cultura.gov.it

PEC: sabap-ap-fm-mc@pec.cultura.gov.it - PEO: sabap-ap-fm-mc@cultura.gov.it



Ministero della cultura

DIPARTIMENTO PER LA TUTELA DEL PATRIMONIO CULTURALE – DiT
DIREZIONE GENERALE ARCHEOLOGIA, BELLE ARTI E PAESAGGIO
SOPRINTENDENZA ARCHEOLOGIA, BELLE ARTI E PAESAGGIO
PER LE PROVINCE DI ASCOLI PICENO, FERMO E MACERATA



Fig. 3. Frammento ceramico di un'ansa emersa dopo le arature



Fig. 4. Estratto Mappa Catastale con Proposta di Vincolo corrispondente all'area archeologica di Plestia (Foglio 51, partt. 111, 112, 145, 146, 174, 443, 512).

Stante dunque l'eccezionale rilevanza di questo sito archeologico pluristratificato, sia per la quantità che per la qualità dei ritrovamenti, considerata inoltre la possibilità di ulteriori rinvenimenti, si propone di ritenere che l'area



SOPRINTENDENZA ARCHEOLOGIA, BELLE ARTI E PAESAGGIO
PER LE PROVINCE DI ASCOLI PICENO, FERMO E MACERATA
Via Francesco Crispi n. 4 – 63100 Ascoli Piceno – Tel. 0736 686300

CF e PIVA: 93164160421 – CODICE UNIVOCO UFFICIO: 80DRZH – sito web: sabapascoli.cultura.gov.it
PEC: sabap-ap-fm-mc@pec.cultura.gov.it - PEO: sabap-ap-fm-mc@cultura.gov.it



Ministero della cultura

DIPARTIMENTO PER LA TUTELA DEL PATRIMONIO CULTURALE – DiT

DIREZIONE GENERALE ARCHEOLOGIA, BELLE ARTI E PAESAGGIO

SOPRINTENDENZA ARCHEOLOGIA, BELLE ARTI E PAESAGGIO

PER LE PROVINCE DI ASCOLI PICENO, FERMO E MACERATA

archeologica preistorica e romana di *Plestia*, come individuata in cartografia (**fig. 4**), abbia i requisiti di interesse archeologico ai sensi dell'art. 10 comma 3 del D.Lgs. 42/2004 e s.m.i.

Ascoli Piceno, lì 10/09/2025

La Responsabile del procedimento

Funzionario Archeologo

Dott.ssa Nicoletta Frapiccini

Visto: IL SOPRINTENDENTE

Arch. Giovanni Issini

(Documento informatico firmato digitalmente ai sensi del D.Lgs. 7 marzo 2005, n. 82 e s.m.i. e norme collegate, il quale sostituisce il testo cartaceo e la firma autografa)



MINISTERO
DELLA
CULTURA

SOPRINTENDENZA ARCHEOLOGIA, BELLE ARTI E PAESAGGIO

PER LE PROVINCE DI ASCOLI PICENO, FERMO E MACERATA

Via Francesco Crispi n. 4 – 63100 Ascoli Piceno – Tel. 0736 686300

CF e PIVA: 93164160421 – CODICE UNIVOCO UFFICIO: 8ODRZH – sito web: sabapascoli.cultura.gov.it

PEC: sabap-ap-fm-mc@pec.cultura.gov.it - PEO: sabap-ap-fm-mc@cultura.gov.it



Prot. n. 172 del 13.01.2026

Camerino, lì 13.01.2026

Commissario Straordinario del Governo
Per la ricostruzione sisma 2016
PEC: conferenzapermanente.sisma2016@pec.governo.it

E, p.c.

AI MINISTERO DELLA CULTURA
*Soprintendenza Archeologia, Belle Arti e Paesaggio
per le Province di Ascoli Piceno, Fermo e Macerata*
PEC: sabap-ap-fm-mc@pec.cultura.gov.it

AI COMUNE DI SERRAVALLE DI CHIANTI
Ufficio Tecnico
PEC: comune.serravalledichienti.mc@legalmail.it

OGGETTO: CONFERENZA PERMANENTE IN MODALITA' TELEMATICA ex. Art. 16 D.L. 189/2016 O.C. 128/2022 **“INTERVENTO DI MIGLIORAMENTO SISMICO DELLA CHIESA DI SANTA MARIA DI PLESTIA”** COMUNE DI SERRAVALLE DI CHIANTI - (MC) - CUP D12E22001600001 – CIG A067DBBE78
RICHIEDENTE: Diocesi Assisi - Nocera Umbra - Gualdo Tadino
LOCALITÀ: SERRAVALLE DI CHIANTI (MC)
RELAZIONE ISTRUTTORIA E PARERE SOSTITUTIVO AUTORIZZAZIONE PAESAGGISTICA AI SENSI DELL'ART. 146 D.LGS. 42/2004

**IL RESPONSABILE DELL'AREA TECNICA
E DEL RILASCIO DELL'AUTORIZZAZIONE PAESAGGISTICA**

In riferimento alla richiesta di parere sostitutivo di autorizzazione ai sensi dell'art. 146 del D.Lgs. n.42/2004 in merito alla Conferenza di cui all'oggetto, in atti di questo Ufficio al prot. n. 8212 del 18.12.2025, per **“intervento di miglioramento sismico della Chiesa di Santa Maria di Plestia”** nel comune di Serravalle di Chienti (MC);

PRESO ATTO che l'intervento proposto si sostanzia sinteticamente nei seguenti punti:

- *Intervento 1: Ripristini locali della muratura in corrispondenza delle lesioni passanti e non passanti mediante scuci e cucì;*
- *Intervento 2: Consolidamento e rinforzo dei maschi murari mediante reticolato diffuso di diatoni in fibra di acciaio galvanizzato iniettati con malta iperfluida a base di pura calce idraulica naturale;*
- *Intervento 3: Consolidamento delle volte a crociera, previo svuotamento e rinforzo mediante placcaggio estradossale con rete diffusa in fibra naturale di basalto e acciaio inox e malta a base di pura calce idraulica naturale, successivo riempimento con materiale alleggerito e realizzazione di soletta in c.a.*
- *Intervento 4: Ripristino del comportamento scatolare della struttura mediante inserimento di tiranti metallici;*
- *Intervento 5: Ripristino dell'ammorsamento tra muri ortogonali mediante la cucitura a secco con barre elicoidali in acciaio Inox;*
- *Intervento 6: Demolizione della copertura a capanna: alta in travetti e laterizio in legno con capriate, travi e morali e ricostruzione mediante copertura nuova in legno massiccio a capriate, travi e morali con sovrastanti pianelle in laterizio;*
- *Intervento 7: Demolizione della tamponatura gravante sulla capriata e ricostruzione mediante reticolare metallica;*
- *Intervento 8: Demolizione e rifacimento della copertura lignea del porticato esterno e della navata*



della chiesa, rifacimento in legno e doppio tavolato la prima e capriate, travi e morali con pianelle in laterizio la seconda;

• *Intervento 9: Realizzazione di basamento metallico per altare in pietra.*

Nel progetto, si propone di rimuovere totalmente l'intonaco grezzo cementizio presente, già gravemente lesionato e distaccato in molte zone e di procedere con la riproposizione delle murature a vista, previo accurato intervento di restauro conservativo, e rinzafo con stilatura dei giunti con materiali biocompatibili a base di calce naturale e finitura e colorazione compatibile alle esistenti.

Verranno sostituiti gli architravi delle finestre del presbiterio ammalorati e lesionati in legno e pietra con dei nuovi in pietra.

Esternamente verrà realizzato un marciapiede di larghezza m.1,20 per la regimentazione delle acque meteoriche, viste le numerose infiltrazioni sulla struttura e soprattutto nella cripta, dovute sia a quelle della copertura che non presenta canalizzazioni con gronde e discendenti e quelle del suolo circostante, visto che le quote del piano di campagna convergono verso le murature perimetrali della chiesa, pertanto verrà realizzato un marciapiede con soletta in c.a. dotato di guaina e tubo drenante, ricoperto da ghiaia tipo fiume chiara e rifinitura con bordatura in travertino, che si armonizza con il contesto attuale del sagrato esistente.

Sostituzione parete vetrata del presbiterio posta dietro l'altare, trattamento antiruggine e riverniciatura della struttura in ferro esistente, inserimento di apertura e posa in opera di vetri in cristallo antifuortunistico o vetri di sicurezza.

Si procederà alla sostituzione degli infissi lignei esistenti gravemente deteriorati: portone ingresso e finestre del presbiterio/crypta, con dei nuovi sempre di legno in rovere o castagno, rifiniti con mordenatura color noce chiaro e vetri a camera doppia.

Le inferiate delle aperture esistenti posticce e con reti metalliche, verranno sostituite con delle nuove in ferro verniciato color piombo a maglia quadrata e fissate sullo spessore delle mazzette con fori e resine.

VISTA la documentazione allegata all'istanza, in particolare la relazione paesaggistica dell'intervento a firma dell'Arch. Marco Ferramosche

PRESO ATTO che l'ambito interessato dall'intervento richiesto è soggetto a tutela paesaggistica in base al D. Lgs. N. 42/2004:

- Art.136, comma 1, lettera c) *i complessi di cose immobili che compongono un caratteristico aspetto avente valore estetico e tradizionale, inclusi i centri ed i nuclei storici* e d) *le bellezze panoramiche e così pure quei punti di vista o di belvedere, accessibili al pubblico, dai quali si goda lo spettacolo di quelle bellezze* per effetto della Deliberazione amministrativa del Consiglio Regionale n.8 del 23/12/1985 con cui è stata dichiarata di notevole interesse pubblico ai sensi della ex legge 1497/1939 art. 1 numeri 3 e 4;

ESAMINATE le caratteristiche dell'intervento da realizzare e le relative modalità esecutive, in virtù delle quali, il medesimo risulta compatibile con l'interesse paesaggistico tutelato e la destinazione urbanistica dell'area in oggetto;

VISTO il certificato di destinazione urbanistico-territoriale del 19.11.2025 prot. 11985 redatto dal tecnico comunale geom. Maggi Samanta;

ACCERTATA la conformità degli interventi proposti con l'interesse paesaggistico tutelato ed alla conformità dello stesso alle disposizioni contenute nel piano paesaggistico in quanto le opere progettate, per tipologia, forma e dimensione garantiscono la salvaguardia dei valori codificati dai provvedimenti di tutela sopra richiamati;

DATA PER ACCERTATA dal Comune di Serravalle di Chienti (MC) la legittimità dello stato di fatto e la conformità alla vigente normativa urbanistica;

PRECISATO CHE:

- la competenza amministrativa al rilascio dell'autorizzazione paesaggistica per le opere richieste è attribuita a questo Ente con deliberazione della Giunta Regionale n. 1101 del 29/06/2009, come modificato dalla deliberazione della Giunta Regionale n. 414 del 13/05/2015, con la quale è stato aggiornato l'elenco degli Enti in possesso dei requisiti per continuare ad esercitare la funzione autorizzatoria in materia di paesaggio, ai sensi del D.lgs. 42/2004, art. 146 e della L.R. n. 34/2008;
- la Delibera della Giunta della Unione Montana "Marca di Camerino" n. 38 del 10/12/2020 (attribuzione posizioni organizzative delle aree) costituisce nomina del responsabile del procedimento per il rilascio dell'autorizzazione paesaggistica;

VISTO l'art. 146 del D.Lgs 42/04 e ss.mm.ii.;



VISTO il D.P.R. 13 febbraio 2017, n.31;

VISTA la L.R. n. 34/1992 e ss.mm.ii.;

VISTA la L.R. n. 34/2008 e ss.mm.ii.;

VISTA la L.R. n. 19/2023;

ESPRIME

PARERE SOSTITUTIVO AI SENSI DELL'ART. 146 D.LGS. N. 42/2004 FAVOREVOLE all'esecuzione dell'intervento di “**miglioramento sismico della Chiesa di Santa Maria di Plestia**” nel comune di Serravalle di Chienti (MC), così come indicato nella documentazione allegata all'indizione di convocazione conferenza permanente in modalita' telematica ex. art. 16 d.l. 189/2016 o.c. 128/2022, prot. n. 50300 del 17.12.2025.

Sono fatte salve le eventuali prescrizioni e/o osservazioni dettate dalla Soprintendenza Archeologia, Belle Arti e Paesaggio alle Province di AP-FM-MC, dal comune di Serravalle di Chienti, salvi ed impregiudicati i diritti dei terzi.

IL RESPONSABILE AREA TECNICA

Arch. Luccio Anna Rita

Il documento è firmato digitalmente ai sensi del D.Lgs. 82/2005 s.m.i. e norme collegate e sostituisce il documento cartaceo e la firma autografa.



Presidenza del Consiglio dei Ministri

Il Commissario Straordinario del Governo per la riparazione, la ricostruzione, l'assistenza alla popolazione e la ripresa economica dei territori delle regioni Abruzzo, Lazio, Marche e Umbria interessati dagli eventi sismici verificatisi a far data dal 24 agosto 2016
Servizio tecnico per gli interventi di ricostruzione

D.L. 17 ottobre 2016, n. 189 “Interventi urgenti in favore delle popolazioni colpite dagli eventi sismici del 2016”.

Ordinanza n. 128/2022 “Approvazione Programma stralcio degli edifici di culto per l'ottavo centenario dalla morte di San Francesco D'Assisi, Patrono d'Italia; [...]”

“INTERVENTO DI MIGLIORAMENTO SISMICO DELLA CHIESA DI SANTA MARIA DI PLESTIA”

COMUNE DI SERRAVALLE DI CHENTI - (MC)

Soggetto attuatore: Diocesi Assisi - Nocera Umbra - Gualdo Tadino

CUP D12E22001600001 – CIG A067DBBE78

Id. O.C. 128/2022: 11_D

Relazione istruttoria al Commissario Straordinario

Finalizzata all'approvazione del progetto esecutivo da parte della Conferenza permanente (art. 4 co. 3 O.C. 105/2020)

I – QUADRO DI SINTESI

A) DATI GENERALI

Soggetto Attuatore:	Diocesi di Assisi-Nocera Umbra-Gualdo Tadino		
Id Ordinanza n. 128/2022	n. 11_D		
Indirizzo immobile:	Loc. Plestia – Serravalle di Chienti (MC)		
Dati catastali:	foglio: 51	part: B	sub:
Georeferenziazione	Lat. 43.03221	Long. 12.90211	
Intervento:	<input type="checkbox"/> pubblico	<input type="checkbox"/> privato	<input checked="" type="checkbox"/> E.E.C.R.
Tipologia dell'intervento:	<input type="checkbox"/> Rafforzamento locale <input checked="" type="checkbox"/> Miglioramento sismico		
Livello di progettazione:	ESECUTIVO		
R. T.P.	Ing. Chiara Sorbelli		
Progettazione	Società ingegneria “Poligroup srl”		

B) INQUADRAMENTO NORMATIVO

Decreto Legge 17 ottobre 2016, n.189, “Interventi urgenti in favore delle popolazioni colpite dagli eventi sismici del 2016”;

Ordinanza n. 105/2020 “Semplificazione della ricostruzione degli edifici di culto”;

Ordinanza n. 128/2022 “Approvazione Programma stralcio degli edifici di culto per l'ottavo centenario dalla morte di San Francesco D'Assisi, Patrono d'Italia; approvazione del programma di sviluppo relativo agli interventi per la promozione del turismo lento in attuazione dell'articolo 9-duodecties del decreto legge n. 123 del 24 ottobre 2019 e disposizioni di organizzazione e semplificazione delle relative procedure; ... [...]”;

Ordinanza n. 143/2023 “Modifica all'Ordinanza n. 128 del 13 ottobre 2022, recante “Approvazione Programma stralcio degli edifici di culto per l'ottavo centenario dalla morte di San Francesco D'Assisi,

Sede istituzionale Palazzo Wedekind, Piazza Colonna, 366 - 00187 Roma tel. 06 67799200

Sede operativa Roma Via del Quirinale, 28 - 00187 Roma tel. 06 67795118

Sede operativa Rieti Via Giuseppe Pitoni, 2 - 02100 Rieti tel. 0746 1741925

comm.ricostruionesisma2016@pec.governo.it - commissario.sisma2016@governo.it



Presidenza del Consiglio dei Ministri

Il Commissario Straordinario del Governo per la riparazione, la ricostruzione, l'assistenza alla popolazione e la ripresa economica dei territori delle regioni Abruzzo, Lazio, Marche e Umbria interessati dagli eventi sismici verificatisi a far data dal 24 agosto 2016

Servizio tecnico per gli interventi di ricostruzione

Patrono d'Italia; [...] che all'art. 1 co. 2 aggiunge ai sottoscrittori del protocollo d'intesa la Diocesi di Assisi-Nocera Umbra - Gualdo Tadino e al co. 3 integra l'elenco degli interventi contenuti nell'Ordinanza n. 128/2022 con l'intervento denominato "Basilica di Santa Maria di Plestia" per un importo stimato pari a Euro 2.750.000,00;

C) PROTOCOLLI

PROT. CGRTS	0036910	26/09/2025	TRASMISSIONE DA PARTE DELL'USR UMBRIA DELLA DOCUMENTAZIONE DI PROGETTO
PROT. CGRTS	0048250	04/12/2025	TRASMISSIONE DA PARTE DEL SOGGETTO ATTUATORE DELLA DOCUMENTAZIONE INTEGRATIVA DI PROGETTO
PROT. CGRTS	0000558	08/01/2026	TRASMISSIONE DA PARTE DEL SOGGETTO ATTUATORE DI ULTERIORE DOCUMENTAZIONE INTEGRATIVA DI PROGETTO
PROT. CGRTS	0001317	13/01/2026	TRASMISSIONE DA PARTE DELL'USR UMBRIA DELLA DOCUMENTAZIONE DI PROGETTO AGGIORNATA

II – VERIFICA ISTRUTTORIA

La Conferenza permanente di cui agli artt. 81, 82, 83 e 84 del *Testo unico della ricostruzione privata* approva i progetti sugli edifici di culto inseriti negli allegati delle Ordinanze nn. 105, 128 e 132 ai sensi dell'art. 4 co. 1 e 2 dell'Ordinanza n. 105/2020 "*Semplificazione della ricostruzione degli edifici di culto*".

Nel corso della prima riunione di conferenza permanente, convocata con nota prot. CGRTS-0038680 del 09/10/2025, regolarmente tenutasi il 06 novembre 2025 con la presenza della maggioranza dei soggetti invitati, si è concordato di convocare una seconda seduta al fine di verificare la presenza di eventuali vincoli e conseguentemente acquisire le necessarie autorizzazioni/pareri.

Il soggetto attuatore ha trasmesso la documentazione integrativa con i protocolli di cui al punto C della presente istruttoria.

L'USR Umbria in attuazione all'art. 4 co. 3 della sopra citata ordinanza, ha inviato con nota del 14/01/2026 prot. CGRTS-0001317 la Determina dirigenziale n. 54 del 13/01/2026 avente ad oggetto: "*Sisma 2016. Ordinanza Commissariale n. 105/2020, Ordinanza Commissariale n. 128/2022 e Ordinanza Commissariale n. 143/2023. Proposta di approvazione dell'intervento "Basilica di Santa Maria di Plestia" - Comune di Serravalle del Chienti (MC). (ID O.C.: 10_D_2022). Soggetto Attuatore: Diocesi di Assisi - Nocera Umbra - Gualdo Tadino. CUP: D12E22001600001. Euro 2.750.000,00.*", in allegato, con relativa Relazione Istruttoria Tecnico-Amministrativa oltre alla documentazione di progetto (disponibile al link <https://drive.google.com/file/d/1K37k9zIlG7SLBLLZmZJZdSB5Iv7RWYKu/view?usp=sharing>) dalla quale si rileva che ai fini dell'approvazione definitiva del progetto esecutivo e dell'adozione del decreto di concessione di contributo ***esprime parere favorevole***.

Nel corso dell'istruttoria dell'USR Umbria, come dichiarato nel documento sopra citato, sono stati acquisiti i seguenti pareri/autorizzazioni:

- **Ufficio Sismica:** Esito positivo finalizzato al rilascio dell'autorizzazione sismica subordinato alla comunicazione del nominativo del Costruttore e/p Collaudatore a firma del Responsabile della Sezione Erogazione contributi e sismica dell'Ufficio Speciale per la Ricostruzione dell'USR Umbria, in allegato;

Sede istituzionale Palazzo Wedekind, Piazza Colonna, 366 - 00187 Roma tel. **06 67799200**

Sede operativa Roma Via del Quirinale, 28 - 00187 Roma tel. **06 67795118**

Sede operativa Rieti Via Giuseppe Pitoni, 2 - 02100 Rieti tel. **0746 1741925**

comm.ricostruionesisma2016@pec.governo.it - commissario.sisma2016@governo.it



Presidenza del Consiglio dei Ministri

Il Commissario Straordinario del Governo per la riparazione, la ricostruzione, l'assistenza alla popolazione e la ripresa economica dei territori delle regioni Abruzzo, Lazio, Marche e Umbria interessati dagli eventi sismici verificatisi a far data dal 24 agosto 2016

Servizio tecnico per gli interventi di ricostruzione

- **MINISTERO DELLA CULTURA – SABAP ASCOLI PICENO, FERMO E MACERATA:** (Prot. MIC|MIC_USS-SISMA2016|05/11/2025|0003798-P) Parere di competenza e **AUTORIZZAZIONE**, ai sensi degli artt. 21, c. 4 e 22 del Decreto Legislativo n. 42/2004 e s. m. e i, all'esecuzione dei lavori, così come da progetto trasmesso, nel rispetto delle prescrizioni impartite, in allegato;
- **COMUNE DI SERRAVALLE DI CHIANTI:** **SEGNALAZIONE CERTIFICATA DI INIZIO ATTIVITA'**, in allegato. In conferenza permanente il Comune dovrà esprimere parere favorevole sia per la conformità del progetto alla normativa urbanistico/edilizia sia per l'autorizzazione paesaggistica ai sensi dell'art. 146 del d.lgs. n. 42/2004;
- **COMUNITÀ MONTANA MARCA DI CAMERINO** parere in merito al rilascio della Autorizzazione paesaggistica ai sensi dell'art. 146 del d.lgs. 42/2004;

COPERTURA ECONOMICA

Dalla proposta di approvazione trasmessa dall'USR Umbria si rileva che il totale dell'intervento risulta essere pari ad € **2.750.000,00** (*euro duemilionesettecentocinquantamila/00*) di cui € 1.874.359,67 per lavori ed € 875.640,33 per somme a disposizione.

Che l'importo di € **2.750.000,00** (*euro duemilionesettecentocinquantamila/00*) risulta programmato interamente con l'O.C. 128/2022.

Importo programmato O.C. 128/2022	Importo progetto	Importo ammissibile a seguito di verifica dell'USR Umbria (Proposta di approvazione CGRTS-0001317 del 14/01/2026)
€ 2.750.000,00	€ 2.750.000,00	€ 2.750.000,00



Presidenza del Consiglio dei Ministri

Il Commissario Straordinario del Governo per la riparazione, la ricostruzione, l'assistenza alla popolazione e la ripresa economica dei territori delle regioni Abruzzo, Lazio, Marche e Umbria interessati dagli eventi sismici verificatisi a far data dal 24 agosto 2016

Servizio tecnico per gli interventi di ricostruzione

QTE (PARERE ISTRUTTORIO TECNICO AMMINISTRATIVO CONTABILE prot. CGRTS-0001317 del 14/01/2026)

QUADRO TECNICO ECONOMICO		PROGETTO PRESENTATO prot. n. 0034428 del 23/09/2025 e seguenti		AMMESSO A CONTRIBUTO	
A - LAVORI					
A.1	Importo lavori soggetto a ribasso	€	1.677.660,26	€	1.677.660,26
A.2	Costi per la sicurezza non soggetti a ribasso D.lgs. 81/08 All. XV	€	196.699,41	€	196.699,41
TOTALE LAVORI		€	1.874.359,67	€	1.874.359,67
B - SOMME A DISPOSIZIONE DELL'AMMINISTRAZIONE					
B.1	IVA 10% sui lavori	€	187.435,97	€	187.435,97
B.2	Totale spese tecniche progettazione ed esecuzione (dedotto del ribasso del 30 %, incluse le spese su compenso)	€	331.046,86	€	331.046,86
B.3	C.N.P.A.I.A. 4% su Spese Tecniche (progettazione ed esecuzione)	€	13.241,87	€	13.241,87
B.4	IVA 22% su B.2 - B.3	€	75.743,52	€	75.743,52
B.5	Spese tecniche - Progetto di restauro	€	9.294,36	€	9.294,36
B.6	IVA 22% su B.5	€	2.044,76	€	2.044,76
B.7	Spostamento arredi e rimontaggio	€	56.230,79	€	56.230,79
B.8	Prove tecniche sui materiali e/o indagini strumentali:				
	B.8a - Indagini strutturali	€	5.979,59	€	5.979,59
	B.8b - Indagini geologiche (dedotto dello sconto del 20%)	€	2.095,12	€	2.095,12
B.9	Collaudo	€	6.196,24	€	6.196,24
B.10	C.N.P.A.I.A. 4% su Collaudo	€	247,85	€	247,85
B.11	IVA 22% su B.9 - B.10	€	1.417,70	€	1.417,70
B.12	Spese amministrative Diocesi ai sensi dell'art.6 co.1 O.C.105/2020	€	25.243,6	€	25.243,6
B.13	Imprevisti	€	158.898,32	€	158.898,32
TOTALE SOMME A DISPOSIZIONE		€	875.640,33	€	875.640,33
TOTALE PROGETTO (A+B)		€	2.750.000,00	€	2.750.000,00

Il Funzionario istruttore

Servizio Tecnico per gli interventi di ricostruzione

Area organizzativa tecnica settore ricostruzione delle chiese

e Conferenza Permanente

Arch. Claudia Coccetti



Firmato digitalmente da:

Coccetti Claudia

Firmato il 15/01/2026 08:53

Seriale Certificato: 3517603

Valido dal 27/04/2024 al 27/04/2027

InfoCamere Qualified Electronic Signature CA

Sede istituzionale Palazzo Wedekind, Piazza Colonna, 366 - 00187 Roma tel. **06 67799200**

Sede operativa Roma Via del Quirinale, 28 - 00187 Roma tel. **06 67795118**

Sede operativa Rieti Via Giuseppe Pitoni, 2 - 02100 Rieti tel. **0746 1741925**

comm.ricostrucoesisma2016@pec.governo.it - commissario.sisma2016@governo.it



Presidenza del Consiglio dei Ministri

Il Commissario Straordinario del Governo per la riparazione, la ricostruzione, l'assistenza alla popolazione e la ripresa economica dei territori delle regioni Abruzzo, Lazio, Marche e Umbria interessati dagli eventi sismici verificatisi a far data dal 24 agosto 2016
Servizio tecnico per gli interventi di ricostruzione

III – VALUTAZIONI FINALI

In riferimento all'“INTERVENTO DI MIGLIORAMENTO SISMICO DELLA CHIESA DI SANTA MARIA DI PLESTIA”

COMUNE DI SERRAVALLE DI CHENTI - (MC)

Soggetto attuatore: Diocesi Assisi - Nocera Umbra - Gualdo Tadino

CUP D12E22001600001 – CIG A067DBBE78

Id. O.C. 128/2022: 11_D

Visto quanto dichiarato dall'USR Umbria con Determina dirigenziale n. 54 del 13/01/2026 ai sensi dell'O.C. n. 105/2020 avente ad oggetto: “Sisma 2016. Ordinanza Commissariale n. 105/2020, Ordinanza Commissariale n. 128/2022 e Ordinanza Commissariale n. 143/2023. Proposta di approvazione dell'intervento “Basilica di Santa Maria di Plestia” - Comune di Serravalle del Chienti (MC). (ID O.C.: 10_D_2022). Soggetto Attuatore: Diocesi di Assisi - Nocera Umbra - Gualdo Tadino. CUP: D12E22001600001. Euro 2.750.000,00.”, acquisita al protocollo commissariale CGTRS-0001317 del 14/01/2026 alla quale si rimanda per tutto ciò che concerne la verifica della completezza, congruità rispetto all'importo assegnato con O.C. n. 128/2022 e ammissibilità al contributo;

Richiamata la verifica documentale del Servizio Tecnico per gli interventi di ricostruzione della Struttura commissariale;

Ai fini dell'approvazione definitiva del progetto esecutivo e dell'adozione del decreto di concessione del contributo, si rimettono, per quanto di competenza, al Commissario Straordinario nella sua qualità di Presidente della Conferenza permanente ai sensi dell'art. 82 del Testo unico della ricostruzione privata le seguenti valutazioni:

fermo restando le prescrizioni impartite dagli altri Enti
si esprime

Parere favorevole a condizione che in sede di conferenza permanente vengano acquisiti:

- il parere del Comune di Serravalle di Chienti in merito alla conformità urbanistico/edilizia e alla autorizzazione paesaggistica ai sensi dell'art. 146 del d.lgs. 42/2004;
- il parere della COMUNITÀ MONTANA MARCA DI CAMERINO soggetto tenuto al rilascio della Autorizzazione paesaggistica ai sensi dell'art. 146 del d.lgs 42/2004 in regime ordinario;

Il Dirigente

Servizio Tecnico per gli interventi di ricostruzione

Ing. Andrea Crocioni



Commissario Straordinario
Ricostruzione Sisma 2016
Presidenza del Consiglio dei Ministri

Firmato da ANDREA CROCIONI il 15-01-2026

Sede istituzionale Palazzo Wedekind, Piazza Colonna, 366 - 00187 Roma tel. 06 67799200

Sede operativa Roma Via del Quirinale, 28 - 00187 Roma tel. 06 67795118

Sede operativa Rieti Via Giuseppe Pitoni, 2 - 02100 Rieti tel. 0746 1741925

comm.ricostruionesisma2016@pec.governo.it - commissario.sisma2016@governo.it



Presidenza del Consiglio dei Ministri

Il Commissario Straordinario del Governo per la riparazione, la ricostruzione, l'assistenza alla popolazione e la ripresa economica dei territori delle regioni Abruzzo, Lazio, Marche e Umbria interessati dagli eventi sismici verificatisi a far data dal 24 agosto 2016

Servizio tecnico per gli interventi di ricostruzione

Allegato 1

O.C. 128/2022 "INTERVENTO DI MIGLIORAMENTO SISMICO DELLA CHIESA DI SANTA MARIA DI PLESTIA"

COMUNE DI SERRAVALLE DI CHENTI - (MC)

Soggetto attuatore: Diocesi Assisi - Nocera Umbra - Gualdo Tadino

CUP D12E22001600001 – CIG A067DBBE78

Id. O.C. 128/2022: 11_D

CODICE	PROT CGRTS	DATA	TITOLO
0_PARERI			
P.01_	0001317	14/01/2026	SCHEDA A-DC.pdf.p7m.p7m
P.02_	0001317	14/01/2026	ORDINANZA DI INAGIBILITA.pdf.p7m.p7m
P.03_	0001317	14/01/2026	TITOLO ABILITATIVO.pdf.p7m.p7m
P.04_	0001317	14/01/2026	D.lgs 42-2004_art.21_co.4.pdf.p7m.p7m
11_01_	0001317	14/01/2026	MIC CP Chiesa di Santa Maria di Plestia_Serravalle di Chienti_parere_prot. 43344.pdf
11_02_	0001317	14/01/2026	MIC CP Chiesa di Santa Maria di Plestia_Serravalle di Chienti_parere_prot. 43344.pdf all. 1.pdf
Mod-8_	0001317	14/01/2026	ART146-Autorizzazione-Paesaggistica30cb-AP-FM-MC_ci_F.pdf.p7m
	0001317	14/01/2026	_esito pos_45404_2025
	0001317	14/01/2026	LC_PGS_RIM_45404_16_12_25
	0001317	14/01/2026	Verbale Santa Maria di Plestia
01_DOC. AMMINISTRATIVA			
	0001317	14/01/2026	Chiara Sorbelli RTP23 Plestia(1).pdf.p7m
D.A.04_	0001317	14/01/2026	CONTRATTO CON I PROFESSIONISTI.pdf.p7m
D.A.05_	0001317	14/01/2026	DICHIARAZIONE PROFESSIONISTI DI ISCRIZIONE ALL'ELENCO SPECIALE.pdf.p7m
D.A.06_	0001317	14/01/2026	DICHIARAZIONE DI NON SUPERAMENTO DEGLI INCARICHI.pdf.p7m
DA13_	0001317	14/01/2026	limite incarichi_Abbuzzetti_INT02.pdf.p7m
D.A.07_	0001317	14/01/2026	Calcolo parcella professionisti_rev.1_INT02.pdf.p7m
DA8_	0001317	14/01/2026	ISTANZA DI AUTORIZZAZIONE SISMICA_INT03.pdf.p7m
D.A.9_	0001317	14/01/2026	DICHIRAZIONE ASSICURAZIONE.pdf.p7m
D.A.10_	0001317	14/01/2026	DICHIARAZIONE CLASSE D'USO OPERA INFRASTRUTTURALE.pdf.p7m
DA14_	0001317	14/01/2026	dichiarazione ANCORAGGI prescr. SABAP_INT03.pdf.p7m.p7m
	0001317	14/01/2026	Prot_Par 0011985 del 19-11-2025 - Documento 20251119120701.pdf
D.A.11_	0001317	14/01/2026	DOCUMENTI DI IDENTITÀ.pdf.p7m
D.A.12_	0001317	14/01/2026	PREVENTIVI DI SPESA DELLE INDAGINI.pdf.p7m
DA01_	0001317	14/01/2026	Domanda di concessione del contributo(1).pdf.p7m
DA2_	0001317	14/01/2026	lettera di trasmissione PLESTIA(1).pdf.p7m
DA2_	0001317	14/01/2026	lettera di trasmissione PLESTIA_INT02.pdf.p7m
	0001317	14/01/2026	Trasmissione INT03.pdf.p7m
02_RELAZIONI			
A.06_	0001317	14/01/2026	RELAZIONE DELLE INTERFERENZE_INT03.pdf.p7m
A.07_	0001317	14/01/2026	RELAZIONE GEOTECNICA e sulle FONDAZIONI.pdf.p7m.p7m
A.01_	0001317	14/01/2026	RELAZIONE GENERALE.pdf.p7m.p7m
A.02_	0001317	14/01/2026	RELAZIONE STORICA.pdf.p7m.p7m
A2_	0001317	14/01/2026	Relazione storica Basilica di Plestia vincoli_INT03.pdf.p7m
A.03_	0001317	14/01/2026	RELAZIONE CAM.pdf.p7m.p7m
A.04_	0001317	14/01/2026	RELAZIONE DI RESTAURO APPARATI DECORATIVI E SAGGI ESPLORATIVI.pdf.p7m

Sede istituzionale Palazzo Wedekind, Piazza Colonna, 366 - 00187 Roma tel. **06 67799200**

Sede operativa Roma Via del Quirinale, 28 - 00187 Roma tel. **06 67795118**

Sede operativa Rieti Via Giuseppe Pitoni, 2 - 02100 Rieti tel. **0746 1741925**

comm.ricostruionesisma2016@pec.governo.it - commissario.sisma2016@governo.it



Presidenza del Consiglio dei Ministri

Il Commissario Straordinario del Governo per la riparazione, la ricostruzione, l'assistenza alla popolazione e la ripresa economica dei territori delle regioni Abruzzo, Lazio, Marche e Umbria interessati dagli eventi sismici verificatisi a far data dal 24 agosto 2016

Servizio tecnico per gli interventi di ricostruzione

A.05.a_	0001317	14/01/2026	A.05.a_.pdf.p7m.p7m
A.05.b_	0001317	14/01/2026	A.05.b_.pdf.p7m.p7m
A.08_	0001317	14/01/2026	RELAZIONE VULNERABILITA' SISMICA_INT02_rev.1.pdf.p7m
A.09_	0001317	14/01/2026	Relazione di calcolo_INT02rev.1.pdf.p7m
A.10_	0001317	14/01/2026	A.10_.pdf.p7m.p7m
A.11.a_	0001317	14/01/2026	Relazione sui materiali_INT02_rev.1.pdf.p7m
A.11.b_	0001317	14/01/2026	Relazione sui materiali esistenti_INT02_rev.1.pdf.p7m
A.12_	0001317	14/01/2026	Relazione Valutazione Sicurezza_INT02_rev.1.pdf.p7m
A.13_	0001317	14/01/2026	A.13_.pdf.p7m.p7m
A.14_	0001317	14/01/2026	A.14_.pdf.p7m.p7m
A.15_	0001317	14/01/2026	Elenco opere_INT02_.pdf.p7m
A17-	0001317	14/01/2026	Rel paesaggistica_f_INT02.pdf.p7m
03_ELABORATI STATO DI FATTO			
B.01_	0001317	14/01/2026	B.01_.pdf.p7m.p7m.p7m
B.02.a_	0001317	14/01/2026	B.02.a_.pdf.p7m.p7m.p7m
B.02.b_	0001317	14/01/2026	B.02.b_.pdf.p7m.p7m.p7m
B.02.c_	0001317	14/01/2026	B.02.c_.pdf.p7m.p7m.p7m
B.03.a_	0001317	14/01/2026	B.03.a_.pdf.p7m.p7m.p7m
B.03.b_	0001317	14/01/2026	B.03.b_.pdf.p7m.p7m.p7m
B.04.a_	0001317	14/01/2026	B.04.a_.pdf.p7m.p7m.p7m
B.04.b_	0001317	14/01/2026	B.04.b_.pdf.p7m.p7m.p7m
B.04.c_	0001317	14/01/2026	B.04.c_.pdf.p7m.p7m.p7m
B.05_	0001317	14/01/2026	B.05_.pdf.p7m.p7m.p7m
B.06_	0001317	14/01/2026	B.06_.pdf.p7m.p7m
04_ELABORATI STATO DI PROGETTO			
00_	0001317	14/01/2026	Elenco Elaborati.pdf.p7m
C.01_	0001317	14/01/2026	C.01_.pdf.p7m.p7m
C.02_	0001317	14/01/2026	C.02_.pdf.p7m.p7m
C.02b_	0001317	14/01/2026	C.02b_.pdf.p7m.p7m
C.03.a_	0001317	14/01/2026	C.03.a_.pdf.p7m.p7m
C.03.b_	0001317	14/01/2026	C.03.b_.pdf.p7m.p7m
C.03.C_	0001317	14/01/2026	C.03.C_.pdf.p7m.p7m
C.04.a_	0001317	14/01/2026	C.04.a_.pdf.p7m.p7m
C.04.b_	0001317	14/01/2026	Particolari Costruttivi_rev 1_INT02.pdf.p7m
C.04.c_	0001317	14/01/2026	C.04.c_.pdf.p7m.p7m
C.05_	0001317	14/01/2026	Nuova copertura_rev 1_INT2.pdf.p7m
C.06_	0001317	14/01/2026	C.06_.pdf.p7m.p7m
C.07_	0001317	14/01/2026	Impianto Elettrico e Schema Impianto_rev.1_INT02.pdf.p7m
C.08_	0001317	14/01/2026	Linee vita_rev.1.pdf.p7m
C.09_	0001317	14/01/2026	C.09_.pdf.p7m.p7m
C.10_	0001317	14/01/2026	C.10_.pdf.p7m.p7m
C.11_	0001317	14/01/2026	C.11_.pdf.p7m.p7m
C.12_	0001317	14/01/2026	C.12_.pdf.p7m.p7m
C.13_	0001317	14/01/2026	FASCICOLO di CALCOLO STATO di PROGETTO_INT03.pdf.p7m
C.14_	0001317	14/01/2026	C.14_.pdf.p7m.p7m
C.15.a_	0001317	14/01/2026	computo metrico_rev.1_INT02.pdf.p7m.p7m.p7m
C.15b_	0001317	14/01/2026	C.15b_.pdf.p7m.p7m.p7m.p7m
C(1).16_	0001317	14/01/2026	Elenco prezzi_rev.1_INT02.pdf.p7m.p7m.p7m

Sede istituzionale Palazzo Wedekind, Piazza Colonna, 366 - 00187 Roma tel. **06 67799200**

Sede operativa Roma Via del Quirinale, 28 - 00187 Roma tel. **06 67795118**

Sede operativa Rieti Via Giuseppe Pitoni, 2 - 02100 Rieti tel. **0746 1741925**

comm.ricostrucoesisma2016@pec.governo.it - commissario.sisma2016@governo.it



Presidenza del Consiglio dei Ministri

Il Commissario Straordinario del Governo per la riparazione, la ricostruzione, l'assistenza alla popolazione e la ripresa economica dei territori delle regioni Abruzzo, Lazio, Marche e Umbria interessati dagli eventi sismici verificatisi a far data dal 24 agosto 2016

Servizio tecnico per gli interventi di ricostruzione

C.17a_	0001317	14/01/2026	ANALISI PREZZI_INT03.pdf.p7m.p7m
C.17b_	0001317	14/01/2026	ANALISI PREZZI_INT03.pdf.p7m.p7m
C(1).18_	0001317	14/01/2026	Incidenza manodopera_rev.1_INT02.pdf.p7m.p7m.p7m
C.19_	0001317	14/01/2026	QUADRO TECNICO ECONOMICO_INT03.pdf.p7m
C.20_	0001317	14/01/2026	C.20_.pdf.p7m.p7m
C.21_	0001317	14/01/2026	C.21_.pdf.p7m.p7m
C.22_	0001317	14/01/2026	C.22_.pdf.pdf.p7m.p7m
C.23_	0001317	14/01/2026	CAPITOLATO SPECIALE DI APPALTO_INT03.pdf.p7m
C.24_	0001317	14/01/2026	C.24_.pdf.p7m.p7m.p7m
C.25.	0001317	14/01/2026	Schema degli apprestamenti_INT02pdf.p7m
C.26.	0001317	14/01/2026	Abaco degli infissi_INT02pdf.p7m
	0001317	14/01/2026	Relazione_tecnica_determinazione_nuovo_prezzo.pdf.p7m

Sede istituzionale Palazzo Wedekind, Piazza Colonna, 366 - 00187 Roma tel. **06 67799200**

Sede operativa Roma Via del Quirinale, 28 - 00187 Roma tel. **06 67795118**

Sede operativa Rieti Via Giuseppe Pitoni, 2 - 02100 Rieti tel. **0746 1741925**

comm.ricostrucoesisma2016@pec.governo.it - commissario.sisma2016@governo.it



VICE COMMISSARIO
STRAORDINARIO
SISMA 2016

UFFICIO SPECIALE
RICOSTRUZIONE UMBRIA
U.S.R. UMBRIA

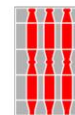

Al Commissario Straordinario Ricostruzione Sisma 2016

Avv. Guido Castelli

comm.ricostruionesisma2016@pec.governo.it

Documento elettronico
Sottoscritto mediante firma digitale
e conservato nel sistema di protocollo
informatico dell'U.S.R. Umbria

Oggetto: Sisma 2016. Ordinanza del Commissario Straordinario n. 105/2020, Ordinanza Comm.le 128/2022 e Ordinanza Comm.le 143/2023.

Proposta di approvazione dell'intervento "Basilica di Santa Maria di Plestia" (ID O.C.: 10_D_2022).

TRASMISSIONE PROPOSTA DI APPROVAZIONE.

In riferimento al progetto esecutivo relativo agli interventi di miglioramento sismico e restauro sulla "*Basilica di Santa Maria di Plestia*", nel Comune di Serravalle del Chienti (MC), si trasmette, in allegato, la Determinazione Dirigenziale n. 54 del 13/01/2026 avente ad **oggetto:**

"Sisma 2016. Ordinanza Commissariale n. 105/2020, Ordinanza Commissariale n. 128/2022 e Ordinanza Commissariale n. 143/2023.

Proposta di approvazione dell'intervento "Basilica di Santa Maria di Plestia" - Comune di Serravalle del Chienti (MC) - (ID O.C.: 10_D_2022).

Soggetto Attuatore: Diocesi di Assisi-Nocera Umbra-Gualdo Tadino.

CUP: D12E22001600001.

Euro 2.750.000,00."

**U.S.R. - Ufficio Speciale
Ricostruzione Umbria**

Servizio Ricostruzione Pubblica

Il Dirigente
Ing. Stefania Tibaldi

TEL. +39 0742 630910
MAIL stibaldi@regione.umbria.it

Sezione Edifici pubblici e
Infrastrutture

Il Responsabile
Geol. Francesco Savi

TEL. +39 0742 630745
MAIL fsavi@regione.umbria.it

PEC:
ufficiospecialericostruzione@pec.regione.umbria.it

Si comunica che gli elaborati componenti il progetto esecutivo sono consultabili e scaricabili al seguente link:

https://drive.google.com/file/d/1wE0OI2NpyGrusfFIJzGrpayGym3cUw_I/view?usp=drive_link

La documentazione trasmessa è costituita dai seguenti documenti:

CODICE	PROT	DATA	TITOLO
0_PARERI			
P.01_	0034287	23/09/2025	SCHEDA A-DC.pdf.p7m.p7m.p7m
P.02_	0034287	23/09/2025	ORDINANZA DI INAGIBILITA.pdf.p7m.p7m.p7m
P.03_	0034287	23/09/2025	TITOLO ABILITATIVO.pdf.p7m.p7m

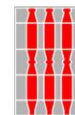

P.04_	0034287	23/09/2025	D.lgs 42-2004_art.21_co.4.pdf.p7m.p7m
11_01_	-	-	MIC CP Chiesa di Santa Maria di Plestia_Serravalle di Chienti_parere_prot. 43344.pdf
11_02_	-	-	MIC CP Chiesa di Santa Maria di Plestia_Serravalle di Chienti_parere_prot. 43344.pdf all. 1.pdf
Mod-8_	0044312	04/12/2025	ART146-Autorizzazione-Paesaggistica30cb-AP-FM-MC_ci_F.pdf.p7m
		17/12/2025	_esito pos_45404_2025
		17/12/2025	LC_PGS_RIM_45404_16_12_25
			Verbale Santa Maria di Plestia
01_DOC. AMMINISTRATIVA			
	0034287	23/09/2025	Chiara Sorbelli RTP23 Plestia(1).pdf.p7m
D.A.04_	0034287	23/09/2025	CONTRATTO CON I PROFESSIONISTI.pdf.p7m
D.A.05_	0034287	23/09/2025	DICHIARAZIONE PROFESSIONISTI DI ISCRIZIONE ALL'ELENCO SPECIALE.pdf.p7m
D.A.06_	0034287	23/09/2025	DICHIARAZIONE DI NON SUPERAMENTO DEGLI INCARICHI.pdf.p7m
DA13_	0044312	04/12/2025	limite incarichi_AbbruzzeINT02.pdf.p7m
D.A.07_	0044312	04/12/2025	Calcolo parcella professionisti_rev.1_INT02.pdf.p7m
DA8_	0000205	08/01/2026	ISTANZA DI AUTORIZZAZIONE SISMICA_INT03.pdf.p7m
D.A.9_	0034287	23/09/2025	DICHIARAZIONE ASSICURAZIONE.pdf.p7m
D.A.10_	0034287	23/09/2025	DICHIARAZIONE CLASSE D'USO OPERA INFRASTRUTTURALE.pdf.p7m
DA14_	0000205	08/01/2026	dichiarazione ANCORAGGI prescr. SABAP_INT03.pdf.p7m.p7m
	0045404	16/12/2025	Prot_Par 0011985 del 19-11-2025 - Documento 20251119120701.pdf
D.A.11_	0034287	23/09/2025	DOCUMENTI DI IDENTITÀ.pdf.p7m
D.A.12_	0034287	23/09/2025	PREVENTIVI DI SPESA DELLE INDAGINI.pdf.p7m
DA01_	0034287	23/09/2025	Domanda di concessione del contributo(1).pdf.p7m
DA2_	0034287	23/09/2025	lettera di trasmissione PLESTIA(1).pdf.p7m
DA2_	0044312	04/12/2025	lettera di trasmissione PLESTIA_INT02.pdf.p7m
	0000205	08/01/2026	Trasmissione INT03.pdf.p7m
02_RELAZIONI			
A.06_	0000205	08/01/2026	RELAZIONE DELLE INTERFERENZE_INT03.pdf.p7m
A.07_	0034287	23/09/2025	RELAZIONE GEOTECNICA e sulle FONDAZIONI.pdf.p7m.p7m
A.01_	0034287	23/09/2025	RELAZIONE GENERALE.pdf.p7m.p7m
A.02_	0034287	23/09/2025	RELAZIONE STORICA.pdf.p7m.p7m
A2_	0000205	08/01/2026	Relazione storica Basilica di Plestia vincoli_INT03.pdf.p7m
A.03_	0034287	23/09/2025	RELAZIONE CAM.pdf.p7m.p7m
A.04_	0034287	23/09/2025	RELAZIONE DI RESTAURO APPARATI DECORATIVI E SAGGI ESPLORATIVI.pdf.p7m
A.05.a_	0034287	23/09/2025	A.05.a_.pdf.p7m.p7m
A.05.b_	0034287	23/09/2025	A.05.b_.pdf.p7m.p7m
A.08_	0044312	04/12/2025	RELAZIONE VULNERABILITA' SISMICA_INT02_rev.1.pdf.p7m
A.09_	0044312	04/12/2025	Relazione di calcolo_INT02rev.1.pdf.p7m
A.10_	0034287	23/09/2025	A.10_.pdf.p7m.p7m
A.11.a_	0044312	04/12/2025	Relazione sui materiali_INT02_rev.1.pdf.p7m
A.11.b_	0044312	04/12/2025	Relazione sui materiali esistenti_INT02_rev.1.pdf.p7m
A.12_	0044312	04/12/2025	Relazione Valutazione Sicurezza_INT02_rev.1.pdf.p7m
A.13_	0034287	23/09/2025	A.13_.pdf.p7m.p7m
A.14_	0034287	23/09/2025	A.14_.pdf.p7m.p7m
A.15_	0044312	04/12/2025	Elenco opere_INT02_.pdf.p7m
A17_	0044312	04/12/2025	Rel paesaggistica_f_INT02.pdf.p7m
03_ELABORATI STATO DI FATTO			
B.01_	0034287	23/09/2025	B.01_.pdf.p7m.p7m.p7m
B.02.a_	0034287	23/09/2025	B.02.a_.pdf.p7m.p7m.p7m
B.02.b_	0034287	23/09/2025	B.02.b_.pdf.p7m.p7m.p7m
B.02.c_	0034287	23/09/2025	B.02.c_.pdf.p7m.p7m.p7m
B.03.a_	0034287	23/09/2025	B.03.a_.pdf.p7m.p7m.p7m
B.03.b_	0034287	23/09/2025	B.03.b_.pdf.p7m.p7m.p7m
B.04.a_	0034287	23/09/2025	B.04.a_.pdf.p7m.p7m.p7m
B.04.b_	0034287	23/09/2025	B.04.b_.pdf.p7m.p7m.p7m
B.04.c_	0034287	23/09/2025	B.04.c_.pdf.p7m.p7m.p7m

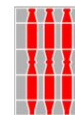

B.05_	0034287	23/09/2025	B.05_.pdf.p7m.p7m.p7m
B.06_	0034287	23/09/2025	B.06_.pdf.p7m.p7m
04_ELAVORATI STATO DI PROGETTO			
00_	0000205	08/01/2026	Elenco Elaborati.pdf.p7m
C.01_	0034287	23/09/2025	C.01_.pdf.p7m.p7m
C.02_	0034287	23/09/2025	C.02_.pdf.p7m.p7m
C.02b_	0034287	23/09/2025	C.02b_.pdf.p7m.p7m
C.03.a_	0034287	23/09/2025	C.03.a_.pdf.p7m.p7m
C.03.b_	0034287	23/09/2025	C.03.b_.pdf.p7m.p7m
C.03.C_	0034287	23/09/2025	C.03.C_.pdf.p7m.p7m
C.04.a_	0034287	23/09/2025	C.04.a_.pdf.p7m.p7m
C.04.b_	0044312	04/12/2025	Particolari Costruttivi_rev 1_INT02.pdf.p7m
C.04.c_	0034287	23/09/2025	C.04.c_.pdf.p7m.p7m
C.05_	0044312	04/12/2025	Nuova copertura_rev 1_INT2.pdf.p7m
C.06_	0034287	23/09/2025	C.06_.pdf.p7m.p7m
C.07_	0044312	04/12/2025	Impianto Elettrico e Schema Impianto_rev.1_INT02.pdf.p7m
C.08_	0044312	04/12/2025	Linee vita_rev.1.pdf.p7m
C.09_	0034287	23/09/2025	C.09_.pdf.p7m.p7m
C.10_	0034287	23/09/2025	C.10_.pdf.p7m.p7m
C.11_	0034287	23/09/2025	C.11_.pdf.p7m.p7m
C.12_	0034287	23/09/2025	C.12_.pdf.p7m.p7m
C.13_	0000205	08/01/2026	FASCICOLO di CALCOLO STATO di PROGETTO_INT03.pdf.p7m
C.14_	0034287	23/09/2025	C.14_.pdf.p7m.p7m
C.15.a_	0044312	04/12/2025	computo metrico_rev.1_INT02.pdf.p7m.p7m.p7m
C.15b_	0034287	23/09/2025	C.15b_.pdf.p7m.p7m.p7m.p7m
C(1).16_	0044312	04/12/2025	Elenco prezzi_rev.1_INT02.pdf.p7m.p7m.p7m
C.17a_	0000205	08/01/2026	ANALISI PREZZI_INT03.pdf.p7m.p7m
C.17b_	0000205	08/01/2026	ANALISI PREZZI_INT03.pdf.p7m.p7m
C(1).18_	0044312	04/12/2025	Incidenza manodopera_rev.1_INT02.pdf.p7m.p7m.p7m
C.19_	0000205	08/01/2026	QUADRO TECNICO ECONOMICO_INT03.pdf.p7m
C.20_	0034287	23/09/2025	C.20_.pdf.p7m.p7m
C.21_	0034287	23/09/2025	C.21_.pdf.p7m.p7m
C.22_	0034287	23/09/2025	C.22_.pdf.pdf.p7m.p7m
C.23_	0000205	08/01/2026	CAPITOLATO SPECIALE DI APPALTO_INT03.pdf.p7m
C.24_	0034287	23/09/2025	C.24_.pdf.p7m.p7m.p7m
C.25_	0044312	04/12/2025	Schema degli apprestamenti_INT02pdf.p7m
C.26_	0044312	04/12/2025	Abaco degli infissi_INT02pdf.p7m
	0000205	08/01/2026	Relazione_tecnica_determinazione_nuovo_prezzo.pdf.p7m

Cordiali saluti.

Il Responsabile
Geol. Francesco Savi

Il Dirigente
Ing. Stefania Tibaldi

ST/fs/st/ec



VICE COMMISSARIO
STRAORDINARIO
SISMA 2016

UFFICIO SPECIALE
RICOSTRUZIONE UMBRIA
U.S.R. UMBRIA



Servizio Ricostruzione Pubblica

DETERMINAZIONE DIRIGENZIALE

N. 54 DEL 13/01/2026

OGGETTO: Sisma 2016. Ordinanza Commissariale n. 105/2020, Ordinanza Commissariale n. 128/2022 e Ordinanza Commissariale n. 143/2023. **Proposta di approvazione dell'intervento "Basilica di Santa Maria di Plestia"** - Comune di Serravalle del Chienti (MC). (ID O.C.: 10_D_2022).
Soggetto Attuatore: Diocesi di Assisi - Nocera Umbra - Gualdo Tadino.
CUP: D12E22001600001.
Euro 2.750.000,00.

Visto il Decreto Legislativo 30 marzo 2001, n. 165 "Norme generali sull'ordinamento del lavoro alle dipendenze delle amministrazioni pubbliche";

Vista la Legge 7 agosto 1990, n. 241 "Nuove norme sul procedimento amministrativo";

Vista la Legge regionale 16 settembre 2011, n. 8, "Semplificazione amministrativa e normativa dell'ordinamento regionale e degli Enti locali territoriali";

Visto il Decreto Legislativo 14 marzo 2013, n. 33 "Riordino della disciplina riguardante il diritto di accesso civico e gli obblighi di pubblicità, trasparenza e diffusione di informazioni da parte delle pubbliche amministrazioni";

Vista la normativa "anticorruzione" con particolare riferimento all'obbligo di astensione disciplinato dall'art. 6 bis della Legge 241/90, dagli artt. 6 e 7 del D.P.R. n. 62/2013 e dal Codice di comportamento dei dipendenti dell'Ufficio speciale ricostruzione Umbria (U.S.R. Umbria);

Vista la delibera del Consiglio dei Ministri del 25 agosto 2016 recante "Dichiarazione dello stato di emergenza in conseguenza degli eccezionali eventi sismici che il giorno 24 agosto 2016 hanno colpito il territorio delle regioni Abruzzo, Lazio, Marche ed Umbria" e le ulteriori deliberazioni con le quali sono stati ulteriormente estesi gli effetti dello stato di emergenza e successivamente prorogato lo stato di emergenza; in particolare visto l'art. 1, comma 449, della L. n.234 del 30 dicembre 2021 (Bilancio di previsione dello Stato per l'anno finanziario 2022 e bilancio pluriennale per il triennio 2022-2021) ai sensi del quale, allo scopo di assicurare il proseguimento e l'accelerazione dei processi di ricostruzione, all'articolo 1 del decreto legge 17 ottobre 2016, n.189, convertito, con modificazioni, dalla legge 15 dicembre 2016, n.229, dopo il comma 4-quinquies è inserito il seguente: <<4-sexies. Lo

stato di emergenza di cui al comma 4-bis è prorogato fino al 31 dicembre 2022>>, prorogato poi con Legge del 29 dicembre 2022 n. 197, art. 1 comma 738, fino al 31 dicembre 2023, con Legge 30 dicembre 2023 n. 213, art. 1 comma 412 con cui è stato aggiunto il comma 4-octies specifico, fino al 31 dicembre 2024 e nuovamente prorogato con l'art. 1, commi 653 e 673, della legge 207 del 30 dicembre 2024 *'Bilancio di previsione dello stato per l'anno finanziario 2025 e bilancio pluriennale per il triennio 2025-2027'* pubblicata nel supplemento ordinario n.43, della Gazzetta Ufficiale n. 305 del 31 dicembre 2024, fino al 31 dicembre 2025 e nuovamente prorogato con l'art. 1, comma 590, della Legge n. 199 del 30 dicembre 2025 *'Bilancio di previsione dello stato per l'anno finanziario 2026 e bilancio pluriennale per il triennio 2026-2028'* pubblicata nel supplemento ordinario n.42, della Gazzetta Ufficiale n. 301 del 30 dicembre 2025, fino al 31/12/2026;

Visto il decreto del Presidente del Consiglio dei Ministri in data 13 gennaio 2023, con il quale è stato nominato Commissario Straordinario il Sen. Avv. Guido Castelli, ai sensi dell'art. 38 del decreto legge 28 settembre 2018 n.109;

Visto il Decreto Legge 17 ottobre 2016, n.189 recante "Interventi urgenti in favore delle popolazioni colpite dal sisma del 24 agosto 2016", convertito con modificazioni in legge 15 dicembre 2016, n.229, integrato da Decreto Legge 9 febbraio 2017, n.8 recante "Nuovi interventi urgenti in favore delle popolazioni colpite dagli eventi sismici del 2016 e del 2017", convertito con modificazioni dalla Legge 7 aprile 2017, n.45, di seguito decreto legge e, in particolare:

- *articolo 1:* commi 4 (Gestione straordinaria), 4-sexies (Stato d'emergenza, *aggiunto dall'art.1, comma 449 legge n.234/2021*) e 5 (Presidenti di Regione-Vice Commissari);
- *articolo 2:* (Funzioni del Commissario straordinario e dei vice commissari);
- *articolo 3:* (Istituzione Uffici speciali per la ricostruzione post sisma - U.S.R.);
- *articolo 4:* comma 4, (Contabilità speciali aperte per la gestione delle risorse trasferite dal Commissario Straordinario);
- *articolo 14:* (Ricostruzione pubblica);
- *articolo 15:* (Soggetti attuatori degli interventi relativi alle opere pubbliche e ai beni culturali);

Viste le Ordinanze del Vice-Commissario per la ricostruzione della Regione Umbria 27 dicembre 2016, n. 2 con cui è stato formalmente costituito l'Ufficio speciale per la Ricostruzione Umbria (USR UMBRIA) per l'esercizio delle funzioni e competenze attribuite dal d.l.189/2016, n.4 del 31.05.2017 con la quale, fra l'altro, è definita la dotazione organica dell'U.S.R. UMBRIA e attribuiti gli incarichi inerenti alle strutture dirigenziali istituite presso l'USR UMBRIA, n.5 del 10.11.2017, n.1 del 20.03.2018, n.2 del 26.07.2018, n.3 del 19.10.2018, n.6 del 28.12.2018, n.1 del 16.05.2019, n.6 del 20.04.2020 e n.1 del 07.01.2021, n.3 del 26.02.2021 e n.4 del 30.04.2021, n.10 del 31.12.2021, n.1 del 18.01.2022, n.3 del 14.11.2022, n.1 del 26.07.2023, n.2 del 22.11.2023, n.3 del 22.12.2023, n.1 del 30.01.2024, n.3 del 31.12.2024, n.1 del 5.03.2025, n.3 del 12.05.2025, n. 4 del 01/09/2025, n. 5 del 12/09/2025 e n. 9 del 30/12/2025, nonché le Determinazioni Direttoriali n.1516/2021, n.1697/2021, n.1793/2021, n.2440/2022, n.2591/2022, n.2685/2022, n. 2225/2024, n. 2969/2024 e n. 3038/2025 con le quali è stato formalmente costituito l'Ufficio speciale per la ricostruzione Umbria per l'esercizio delle funzioni e competenze attribuite dal decreto legge 189/2016, nonché definita la dotazione organica dell'USR Umbria, e attribuiti gli incarichi inerenti alla predetta struttura;

Vista l'Ordinanza del Vice Commissario n. 10 del 31 dicembre 2025, proroga Dirigente Servizio Ricostruzione Pubblica sisma 2016 e 2023 (Ing. Stefania Tibaldi) e conferimento incarico Dirigente Servizio Ricostruzione Privata sisma 2016 e 2023 – Funzione di coordinamento (Ing. Gianluca Fagotti) – Anno 2026;

Vista l'ordinanza del vice commissario del Governo per la ricostruzione post-sisma 2016 n.5 del 9 marzo 2020, con la quale è stata disciplinata la procedura di liquidazione delle somme di cui alla contabilità speciale n.6040 istituita ai sensi dell'art. 4 comma 4 del decreto legge 189/2016;

Vista l'Ordinanza del Commissario Straordinario del Governo n. 105 del 2020 *"Semplificazione della ricostruzione degli edifici di culto"* e nello specifico l'art. 4 co. 3 il quale prevede che *"I progetti riguardanti l'intervento sugli edifici di culto, unitamente alla domanda di concessione del contributo, sono trasmessi all'Ufficio Speciale per la Ricostruzione competente che, all'esito dell'istruttoria,*

acquisito il parere della Soprintendenza competente e degli altri Enti competenti, e tenendo conto delle eventuali indicazioni e rilievi, trasmettono al Commissario straordinario la proposta di approvazione del progetto e di rilascio del contributo, anche con eventuali osservazioni, entro e non oltre il termine di sessanta giorni. Gli USR procedono alla valutazione dell'ammissibilità a contributo degli interventi progettati, secondo le specifiche individuate nell'Allegato C alla presente ordinanza";

Vista l'Ordinanza del Commissario Straordinario del Governo n. 126/2022 *"Misure in materia di eccezionale aumento dei costi delle materie prime nella ricostruzione ed altre disposizioni e modifiche e integrazioni ad altre ordinanze vigenti"* con la quale è approvato il "Prezzario unico del cratere del Centro Italia – Edizione 2022";

Vista l'Ordinanza del Commissario Straordinario del Governo n. 128/2022 *"Approvazione Programma stralcio degli edifici di culto per l'ottavo centenario dalla morte di San Francesco D'Assisi, Patrono d'Italia [...]"*;

Vista l'Ordinanza del Commissario Straordinario del Governo n. 143/2023 *"Modifica all'Ordinanza n. 128 del 13 ottobre 2022, recante "Approvazione Programma stralcio degli edifici di culto per l'ottavo centenario dalla morte di San Francesco D'Assisi, Patrono d'Italia; [...]"*;

Visto il Decreto n. 456 del 13 ottobre 2022 *"Indicazioni operative per gli interventi di restauro e ricostruzione degli edifici di interesse culturale integrate da specifiche indicazioni per gli edifici di culto"* e *"La sicurezza sismica degli edifici di interesse culturale"*.

Vista l'Ordinanza del Commissario Straordinario del Governo n.204 del 12 settembre 2024 recante *"Nuove disposizioni in materia di ricostruzione degli edifici di culto. Modifiche e integrazioni all'Ordinanza n. 105 del 17 settembre 2020"* e in particolare art. 3 *"Affidamento dei lavori alle imprese"*, art. 5 *"Disciplina della concessione del contributo"*, art. 8 *"Collaborazione e intese tra Commissario straordinario, CEI e MIBACT"* e modifiche al punto c. dell'allegato 3 dell'OC 105/2020.

Premesso che:

- L'Ordinanza del Commissario Straordinario del Governo n.128 del 13/10/2022 *"Approvazione Programma stralcio degli edifici di culto per l'ottavo centenario dalla morte di San Francesco D'Assisi, Patrono d'Italia; approvazione del programma di sviluppo relativo agli interventi per la promozione del turismo lento in attuazione dell'articolo 9-duodettricies del decreto legge n. 123 del 24 ottobre 2019 e disposizioni di organizzazione e semplificazione delle relative procedure; disposizioni riguardanti l'armonizzazione delle scadenze concernenti la presentazione delle istanze di contributo per la ricostruzione privata"*, che dispone agli art. 1-2-3 il Programma degli interventi sugli edifici di culto della cultura Franciscana, l'Approvazione del programma di sviluppo adottato ai sensi dell'articolo 9-duodettricies del decreto legge n. 123 del 2019 e l'Individuazione e approvazione degli interventi;
- L'Ordinanza del Commissario Straordinario del Governo n.143 del 28/06/2023 *"Modifica all'Ordinanza n. 128 del 13 ottobre 2022, recante Approvazione Programma stralcio degli edifici di culto per l'ottavo centenario dalla morte di San Francesco D'Assisi, Patrono d'Italia; approvazione del programma di sviluppo relativo agli interventi per la promozione del turismo lento in attuazione dell'articolo 9-duodettricies del decreto legge n. 123 del 24 ottobre 2019 e disposizioni di organizzazione e semplificazione delle relative procedure; disposizioni riguardanti l'armonizzazione delle scadenze concernenti la presentazione delle istanze di contributo per la ricostruzione privata"* che dispone all'art.1 comma 3 la modifica dell'elenco degli interventi contenuto nell'allegato B dell'O.C. n. 128 del 13 ottobre 2022 e integra al suo interno l'intervento **"Basilica di Santa Maria di Plestia"** (ID: 10_D_2022) nel Comune di Serravalle del Chienti (MC), assegnatario di un contributo di **Euro 2.750.000,00**;
- L'intervento in oggetto viene individuato come segue:

DENOMINAZIONE EDIFICIO:	Basilica di Santa Maria di Plestia
INDIRIZZO:	Comune: Serravalle del Chienti (MC); via Plestia (foglio: 51 p.IIa B)
SOGGETTO ATTUATORE:	Diocesi di Assisi - Nocera Umbra - Gualdo Tadino CF: 94017230544
ID O.C. 128/2022	10_D_2022

IMPORTO	€ 2.750.000,00
---------	----------------

Preso atto che in data 23/09/2025 con prot. USR-E. n. 0034287 e successivi, la Diocesi di Assisi - Nocera Umbra - Gualdo Tadino in qualità di Soggetto Attuatore, ha inviato a mezzo PEC all'USR Umbria il progetto esecutivo completo in formato digitale relativo ai lavori di miglioramento sismico e restauro dell'intervento "**Basilica di Santa Maria di Plestia**" sito nel Comune di Serravalle del Chienti (MC).

Atteso che a seguito dell'istruttoria tecnico amministrativa propedeutica alla proposta di approvazione di competenza dell'U.S.R. Servizio Ricostruzione Pubblica – Sezione Edifici Pubblici e Infrastrutture, del progetto esecutivo da parte della Conferenza Permanente ai sensi dell'art.4 co.3 dell'O.C 105/2020, **allegata al presente atto quale parte integrante e sostanziale (All. 1 – Verbale istruttoria)**, l'Ufficio ha valutato positivamente tutti i documenti e gli elaborati del progetto e in particolare ha verificato la congruità economica e l'ammissibilità a contributo del progetto medesimo;

Dato atto che il contributo da concedere per il progetto esecutivo risulta pari a **Euro 2.750.000,00 (euro duemilionisettecentocinquantamila/00)**, di cui Euro 1.874.359,67 per lavori, suddivisi in Euro 1.677.660,26 per lavori soggetti a ribasso e Euro 196.699,41 per costi della sicurezza, ed Euro 875.640,33 per somme a disposizione come da quadro tecnico economico di seguito riportato:

QUADRO TECNICO ECONOMICO		PROGETTO PRESENTATO prot. n. 0034428 del 23/09/2025 e seguenti		AMMESSO A CONTRIBUTO	
A - LAVORI					
A.1	Importo lavori soggetto a ribasso	€	1.677.660,26	€	1.677.660,26
A.2	Costi per la sicurezza non soggetti a ribasso D.lgs. 81/08 All. XV	€	196.699,41	€	196.699,41
TOTALE LAVORI		€	1.874.359,67	€	1.874.359,67
B - SOMME A DISPOSIZIONE DELL'AMMINISTRAZIONE					
B.1	IVA 10% sui lavori	€	187.435,97	€	187.435,97
B.2	Totale spese tecniche progettazione ed esecuzione (dedotto del ribasso del 30 %, incluse le spese su compenso)	€	331.046,86	€	331.046,86
B.3	C.N.P.A.I.A. 4% su Spese Tecniche (progettazione ed esecuzione)	€	13.241,87	€	13.241,87
B.4	IVA 22% su B.2 - B.3	€	75.743,52	€	75.743,52
B.5	Spese tecniche – Progetto di restauro	€	9.294,36	€	9.294,36
B.6	IVA 22% su B.5	€	2.044,76	€	2.044,76
B.7	Spostamento arredi e rimontaggio	€	56.230,79	€	56.230,79
B.8	Prove tecniche sui materiali e/o indagini strumentali:				
	<i>B.8a – Indagini strutturali</i>	€	5.979,59	€	5.979,59
	<i>B.8b – Indagini geologiche (dedotto dello sconto del 20%)</i>	€	2.095,12	€	2.095,12
B.9	Collaudo	€	6.196,24	€	6.196,24
B.10	C.N.P.A.I.A. 4% su Collaudo	€	247,85	€	247,85
B.11	IVA 22% su B.9 - B.10	€	1.417,70	€	1.417,70
B.12	Spese amministrative Diocesi ai sensi dell'art.6 co.1 O.C.105/2020	€	25.243,6	€	25.243,6
B.13	Imprevisti	€	158.898,32	€	158.898,32
TOTALE SOMME A DISPOSIZIONE		€	875.640,33	€	875.640,33
TOTALE PROGETTO (A+B)		€	2.750.000,00	€	2.750.000,00

Rilevato che il progetto esecutivo dell'intervento in questione è depositato agli atti presso l'USR Umbria, Servizio Ricostruzione Pubblica – Sezione Edifici Pubblici e Infrastrutture;

Visto l'esito istruttorio positivo dell'Ufficio con il quale si è proceduto alla verifica tecnica e amministrativa della documentazione inviata con note pec prot. USR-E n. 0034287 del 23/09/2025, prot. USR-E n. 0044312 del 04/12/2025, successive integrazioni prot. USR-E n. 0045404 del 16/12/2025 e prot. USR-E n. 0000205 del 08/01/2026, dalla Diocesi di Assisi - Nocera Umbra - Gualdo Tadino in qualità di Soggetto Attuatore, conservata agli atti, a cui resta la piena ed esclusiva responsabilità degli atti prodotti;

Ritenuto, pertanto, di dare atto dell'esito positivo dell'istruttoria (All. 1 - Verbale istruttoria) allegato al presente atto quale parte integrante e sostanziale e, conseguentemente, di proporre l'approvazione del progetto esecutivo ai sensi dell'art. 4 co. 3 dell'Ordinanza Commissariale n. 105/2020 dell'intervento "Basilica di Santa Maria di Plestia" di cui al di cui all' O.C. 128/2022, come modificata dall'O.C. 143/2023 – ID: 10_D_2022 per un importo di **Euro 2.750.000,00**;

Atteso che l'importo da concedere pari a **Euro 2.750.000,00 (duemilionesettecentocinquantamila/00)**, di cui Euro 1.874.359,67 per lavori, suddivisi in Euro 1.677.660,26 per lavori soggetti a ribasso e Euro 196.699,41 per costi della sicurezza, ed Euro 875.640,33 per somme a disposizione, troverà copertura finanziaria a valere sulle risorse disponibili trasferite dal Commissario Straordinario nella contabilità speciale di cui all'art. 4 del D.L. 189/2016 e che il contributo medesimo rientra nell'importo assegnato con Allegato B dell'O.C. 128/2022, come modificato dall'O.C. 143/2023;

Considerato che con la sottoscrizione del presente atto se ne attesta la legittimità;

Il Dirigente D E T E R M I N A

per le motivazioni espresse in premessa e che qui si intendono integralmente riportate:

1. di prendere atto della documentazione trasmessa dalla Diocesi di Assisi - Nocera Umbra - Gualdo Tadino, in qualità di Soggetto Attuatore e acquisita al prot. USR-E con n. 0034287 del 23/09/2025 e successive integrazioni, conservata agli atti, relativa al progetto esecutivo dell'intervento "Basilica di Santa Maria di Plestia";
2. di dare atto dell'esito positivo dell'istruttoria tecnico-amministrativa che si allega al presente atto quale parte integrante e sostanziale (All. 1 – Verbale istruttoria);
3. di proporre al Commissario Straordinario, ai sensi dell'art. 4 co. 3 dell'Ordinanza Commissariale n. 105/2020, l'approvazione del progetto esecutivo relativo all'intervento "Basilica di Santa Maria di Plestia", nel Comune di Serravalle del Chienti (MC), come sinteticamente specificato:

DENOMINAZIONE EDIFICIO:	Basilica di Santa Maria di Plestia
INDIRIZZO:	Comune: Serravalle del Chienti (MC); via Plestia (foglio: 51 p.IIa B)
SOGGETTO ATTUATORE:	Diocesi di Assisi - Nocera Umbra - Gualdo Tadino CF: 94017230544
ID O.C. 128/2022	10_D_2022
IMPORTO	€ 2.750.000,00

per un importo complessivo di **Euro 2.750.000,00 (euro duemilionesettecentocinquantamila/00)**, di cui Euro 1.874.359,67 per lavori, suddivisi in Euro 1.677.660,26 per lavori soggetti a ribasso e Euro 196.699,41 per costi della sicurezza, ed Euro 875.640,33 per somme a disposizione, come da quadro tecnico economico di seguito riportato:

QUADRO TECNICO ECONOMICO		PROGETTO PRESENTATO prot. n. 0034428 del 23/09/2025 e seguenti		AMMESSO A CONTRIBUTO	
A - LAVORI					
A.1	Importo lavori soggetto a ribasso	€	1.677.660,26	€	1.677.660,26

A.2	Costi per la sicurezza non soggetti a ribasso D.lgs. 81/08 All. XV	€	196.699,41	€	196.699,41
TOTALE LAVORI		€	1.874.359,67	€	1.874.359,67
B - SOMME A DISPOSIZIONE DELL'AMMINISTRAZIONE					
B.1	IVA 10% sui lavori	€	187.435,97	€	187.435,97
B.2	Totale spese tecniche progettazione ed esecuzione (dedotto del ribasso del 30 %, incluse le spese su compenso)	€	331.046,86	€	331.046,86
B.3	C.N.P.A.I.A. 4% su Spese Tecniche (progettazione ed esecuzione)	€	13.241,87	€	13.241,87
B.4	IVA 22% su B.2 - B.3	€	75.743,52	€	75.743,52
B.5	Spese tecniche – Progetto di restauro	€	9.294,36	€	9.294,36
B.6	IVA 22% su B.5	€	2.044,76	€	2.044,76
B.7	Spostamento arredi e rimontaggio	€	56.230,79	€	56.230,79
B.8	Prove tecniche sui materiali e/o indagini strumentali:				
	<i>B.8a – Indagini strutturali</i>	€	5.979,59	€	5.979,59
	<i>B.8b – Indagini geologiche (dedotto dello sconto del 20%)</i>	€	2.095,12	€	2.095,12
B.9	Collaudo	€	6.196,24	€	6.196,24
B.10	C.N.P.A.I.A. 4% su Collaudo	€	247,85	€	247,85
B.11	IVA 22% su B.9 - B.10	€	1.417,70	€	1.417,70
B.12	Spese amministrative Diocesi ai sensi dell'art.6 co.1 O.C.105/2020	€	25.243,6	€	25.243,6
B.13	Imprevisti	€	158.898,32	€	158.898,32
TOTALE SOMME A DISPOSIZIONE		€	875.640,33	€	875.640,33
TOTALE PROGETTO (A+B)		€	2.750.000,00	€	2.750.000,00

4. di prendere atto che l'importo da concedere pari a **Euro 2.750.000,00** rientra nell'importo assegnato con Allegato B dell'O.C. 128/2022, come modificato dall'O.C. 143/2023 e troverà copertura finanziaria a valere sulle risorse disponibili trasferite dal Commissario Straordinario nella contabilità speciale di cui all'art. 4 del D.L. 189/2016;
5. di dare atto, altresì, dell'insussistenza di situazioni, anche potenziali, di conflitto di interesse ai sensi dell'art. 6 bis della Legge 241/90, degli artt. 6 e 7 del D.P.R. n. 62/2013 e del Codice di comportamento dei dipendenti dell'Ufficio speciale ricostruzione Umbria – USR Umbria;
6. di dichiarare che l'atto è immediatamente efficace.

Perugia lì 12/01/2026

L'Istruttore

Eleonora Ciotti

Firma apposta digitalmente ai sensi
delle vigenti disposizioni di legge

Perugia lì 12/01/2026

Si attesta la regolarità tecnica e amministrativa

Il Responsabile

- Francesco Savi

Firma apposta digitalmente ai sensi
delle vigenti disposizioni di legge

Perugia lì 13/01/2026

Il Dirigente
- Stefania Tibaldi
Firma apposta digitalmente ai sensi
delle vigenti disposizioni di legge

D.L. 17 ottobre 2016, n.189 "Interventi urgenti in favore delle popolazioni colpite dagli eventi sismici del 2016"

Ordinanza Commissariale n.128 del 13 ottobre 2022 "Approvazione programma stralcio degli edifici di culto per l'ottavo centenario della morte di San Francesco D'Assisi, Patrono d'Italia [...]"

Ordinanza Commissariale n. 143 del 28 giugno 2023 "Modifica all'Ordinanza n. 128 del 13 ottobre 2022 [...]"

PROGETTO ESECUTIVO

"Basilica di Santa Maria di Plestia"
Comune di Serravalle del Chienti (MC)
Lavori di miglioramento sismico e restauro.

ISTRUTTORIA TECNICO-AMMINISTRATIVA

Propedeutica alla proposta di approvazione del progetto esecutivo da parte della Conferenza Permanente ai sensi dell'art.4 co.3 dell'O.C. n.105/2020

I. - QUADRO DI SINTESI

A) DATI GENERALI

Ordinanza Commissario Straordinario:	Ordinanza n.128 del 13/10/2022 "Approvazione Programma stralcio degli edifici di culto per l'ottavo centenario dalla morte di San Francesco D'Assisi, Patrono d'Italia [...]" Ordinanza n.143 del 28/06/2023 "Modifica all'Ordinanza n. 128 del 13 ottobre 2022, recante "Approvazione Programma stralcio degli edifici di culto per l'ottavo centenario dalla morte di San Francesco D'Assisi, Patrono d'Italia; [...]"
Ente Proprietario Edificio:	Diocesi di Assisi-Nocera Umbra-Gualdo Tadino
Soggetto Attuatore:	Diocesi di Assisi-Nocera Umbra-Gualdo Tadino
Responsabile Tecnico della Procedura	Ing. Chiara Sorbelli Atto di nomina acquisito con prot. USR-E. 10264 del 20/03/2025
Localizzazione Edificio:	Via Plestia sita nel comune di Serravalle del Chienti, prov. MC
	Foglio n. 51 p.la B
	Lat. 43° 1'52.10"N – Long. 12°54'14.74"E (WGS84)
Superficie Edificio:	mq. Ca 480,43.
Importo intervento assegnato	€ 2.750.000,00 ID ord: 10_D_2022
C.U.P.	D12E22001600001
Tipologia dell'intervento	<input type="checkbox"/> Rafforzamento Locale <input checked="" type="checkbox"/> Miglioramento sismico <input type="checkbox"/> Adeguamento sismico <input type="checkbox"/> Demolizione / Ricostruzione <input type="checkbox"/> Delocalizzazione con nuova costruzione <input type="checkbox"/> Altro:
Livello di progettazione	<input type="checkbox"/> Definitivo <input checked="" type="checkbox"/> Esecutivo

Progettazione Esecutiva:	<p>Contratto stipulato in data 15/02/2024 tra la Diocesi Assisi Nocera Umbra e Gualdo Tadino e i professionisti:</p> <ul style="list-style-type: none"> ➤ Società di Ingegneria "Poligroup srl" con sede legale in Via Pollenza (MC), Via Giovanni Falcone 29, cap 62010. P.IVA 02093960439. Iscrizione elenco speciale di cui all'art.34 co.2 del DL189/20165 con identificativo n. EP029887_2023; - Geom. Palmucci Stefano. Iscritto all' Ordine dei Geometri della Provincia di Macerata al n. 708, Legale Rappresentante della società di Ingegneria "Poligroup srl" con sede legale in Via Pollenza (MC), Via Giovanni Falcone 29, cap 62010. P.IVA 02093960439, nonché coordinatore dell'intervento nei rapporti con l'USR e i soggetti pubblici. Iscrizione elenco speciale di cui all'art.34 co.2 del DL189/20165 con identificativo n. EP029887_2023; - Ing. Paride Abbruzzetti nato il 29/10/1968 in Porto San Giorgio (FM) in qualità di legale rappresentante della società di ingegneria Poligroup Srl cf/p.iva 02093960439 con sede in Pollenza (MC) 62010 via Giovanni Falcone 29; ➤ Geol. Rodolfo Marcelletti, con studio professionale sito in Viale T. Carradori n. 70, P.IVA 01155750431, iscritto all' Albo Professionale dell'Ordine dei Geologi della Regione Marche al n. 324. Iscrizione elenco speciale di cui all'art.34 co.2 del DL189/20165 con identificativo n. EP029887_2023; ➤ Arch. Marco Ferramosche, con studio in Via Cavour 15 cap 06029 C.F. FRRMRC66L19G487S, tecnico abilitato iscritto all'ordine degli Architetti di Perugia al n. 977. Iscrizione elenco speciale di cui all'art.34 co.2 del DL189/20165 con identificativo n. EP008185_2017; ➤ Arch. Alessandro Marini, con studio in Via Dante Alighieri n. 210 cap. 62010 Morrovalle (MC), in qualità di tecnico abilitato iscritto all'Ordine degli Architetti di Macerata al n. 883; Iscrizione elenco speciale di cui all'art.34 co.2 del DL189/20165 con identificativo n. EP029888_2023; ➤ Restauratrice Sonia Stipa, con studio in Ascoli Piceno via Rua delle Mura n. 2, cap 63100, C.F. STPSNO64B57A462R, in qualità di tecnico abilitato all'esercizio della professione di Restauratori di Beni Culturali del MIC, settori 1 e 2; ➤ Ing. Sara Palmucci, con studio in Civitanova Marche (MC) in Via Enrico Fermi n. 11, cap. 62012 C.F. PLMSRA94B55E783H, in qualità di tecnico abilitato iscritto all'Ordine degli Ingegneri della provincia di Macerata al n. A1971. Iscrizione elenco speciale di cui all'art.34 co.2 del DL189/20165 con identificativo n. EP028219_2022; ➤ Ing. Simone Carmela, con studio in Martiniscuro (TE) in via Cristoforo Colombo n. 67, C.F. CMLSMN74R09H769P, in qualità di tecnico iscritto all'Ordine degli ingegneri della provincia di Ascoli Piceno al n. 1474. Iscrizione elenco speciale di cui all'art.34 co.2 del DL189/20165 con identificativo n. EP014054_2017.
Progettazione strutturale:	<ul style="list-style-type: none"> ➤ Ing. Paride Abbruzzetti nato il 29/10/1968 in Porto San Giorgio (FM) in qualità di legale rappresentante della società di ingegneria Poligroup Srl cf/p.iva 02093960439 con sede in Pollenza (MC) 62010 via Giovanni Falcone 29;
Progettazione architettonica:	<ul style="list-style-type: none"> ➤ Arch. Alessandro Marini, con studio in Via Dante Alighieri n. 210 cap. 62010 Morrovalle (MC), in qualità di tecnico abilitato iscritto all'Ordine degli Architetti di Macerata al n. 883; Iscrizione elenco speciale di cui all'art.34 co.2 del DL189/20165 con identificativo n. EP029888_2023.
Progettazione impiantistica e assistenza alla DL strutturale:	<ul style="list-style-type: none"> ➤ Ing. Sara Palmucci, con studio in Civitanova Marche (MC) in Via Enrico Fermi n. 11, cap. 62012 C.F. PLMSRA94B55E783H, in qualità di tecnico abilitato iscritto all'Ordine degli Ingegneri della provincia di Macerata al n. A1971. Iscrizione elenco speciale di cui all'art.34 co.2 del DL189/20165 con identificativo n. EP028219_2022.



Restauratore	<ul style="list-style-type: none"> ➤ Restauratrice Sonia Stipa, con studio in Ascoli Piceno via Rua delle Mura n. 2, cap 63100, C.F. STPSNO64B57A462R, in qualità di tecnico abilitato all'esercizio della professione di Restauratori di Beni Culturali del MIC, settori 1 e 2.
Direzione lavori strutturale:	<ul style="list-style-type: none"> ➤ Società di Ingegneria "Poligroup srl" con sede legale in Via Pollenza (MC), Via Giovanni Falcone 29, cap 62010. P.IVA 02093960439. Iscrizione elenco speciale di cui all'art.34 co.2 del DL189/20165 con identificativo n. EP029887_2023; - Geom. Palmucci Stefano. Iscritto all' Ordine dei Geometri della Provincia di Macerata al n. 708, Legale Rappresentante della società di Ingegneria "Poligroup srl" con sede legale in Via Pollenza (MC), Via Giovanni Falcone 29, cap 62010. P.IVA 02093960439, nonché coordinatore dell'intervento nei rapporti con l'USR e i soggetti pubblici. Iscrizione elenco speciale di cui all'art.34 co.2 del DL189/20165 con identificativo n. EP029887_2023; - Ing. Paride Abbruzzetti nato il 29/10/1968 in Porto San Giorgio (FM) in qualità di legale rappresentante della società di ingegneria Poligroup Srl c/f.p.iva 02093960439 con sede in Pollenza (MC) 62010 via Giovanni Falcone 29;
Direzione lavori architettonica:	<ul style="list-style-type: none"> ➤ Arch. Marco Ferramosche, con studio in Via Cavour 15 cap 06029 C.F. FRRMRC66L19G487S, tecnico abilitato iscritto all'ordine degli Architetti di Perugia al n. 977. Iscrizione elenco speciale di cui all'art.34 co.2 del DL189/20165 con identificativo n. EP008185_2017.
Geologo:	<ul style="list-style-type: none"> ➤ Geol. Rodolfo Marcelletti, con studio professionale sito in Viale T. Carradori n. 70, P.IVA 01155750431, iscritto all' Albo Professionale dell'Ordine dei Geologi della Regione Marche al n. 324. Iscrizione elenco speciale di cui all'art.34 co.2 del DL189/20165 con identificativo n. EP029887_2023.
Coordinamento della sicurezza in fase di progettazione ed esecuzione	<ul style="list-style-type: none"> ➤ Geom. Palmucci Stefano. Iscritto all' Ordine dei Geometri della Provincia di Macerata al n. 708, Legale Rappresentante della società di Ingegneria "Poligroup srl" con sede legale in Via Pollenza (MC), Via Giovanni Falcone 29, cap 62010. P.IVA 02093960439. Iscrizione elenco speciale di cui all'art.34 co.2 del DL189/20165 con identificativo n. EP029887_2023.
Collaudo:	<ul style="list-style-type: none"> ➤ Ing. Simone Carmela, con studio in Martiniscuro (TE) in via Cristoforo Colombo n. 67, C.F. CMLSMN74R09H769P, in qualità di tecnico iscritto all'Ordine degli ingegneri della provincia di Ascoli Piceno al n. 1474. Iscrizione elenco speciale di cui all'art.34 co.2 del DL189/20165 con identificativo n. EP014054_2017.
Importo aggiudicazione: Spese tecniche per progettazione ed esecuzione	Euro 331.046,86 (dedotto del ribasso del 30 % ai sensi dell'art.2 co.3 O.C. 105/2020, <u>comprensivo di spese su compenso pari al 20% dell'importo ribassato</u> , al netto di I.V.A. ed oneri previdenziali)
Importo aggiudicazione: Progetto di restauro	Euro 9.294,36 (dedotto del ribasso del 30 % ai sensi dell'art.2 co.3 O.C. 105/2020, al netto di I.V.A.)

B) INQUADRAMENTO NORMATIVO

Decreto Legge 17 ottobre 2016, n.189, "Interventi urgenti in favore delle popolazioni colpite dagli eventi sismici del 2016".

Ordinanza del Commissario Straordinario n.128 del 13/10/2022 "Approvazione Programma stralcio degli edifici di culto per l'ottavo centenario dalla morte di San Francesco D'Assisi, Patrono d'Italia; approvazione del programma di sviluppo relativo agli interventi per la promozione del turismo lento in attuazione dell'articolo 9-duodetriches del decreto legge n. 123 del 24 ottobre 2019 e disposizioni di organizzazione e semplificazione delle relative procedure; ... [...]"

Ordinanza del Commissario Straordinario n. 143 del 28 giugno 2023 "Modifica all'Ordinanza n. 128 del 13 ottobre 2022, recante "Approvazione Programma stralcio degli edifici di culto per l'ottavo centenario dalla morte di San Francesco D'Assisi, Patrono d'Italia; [...]" che all'art. 1 co. 2 aggiunge ai sottoscrittori del protocollo

d'intesa la Diocesi di Assisi– Nocera Umbra - Gualdo Tadino e al co. 3 integra l'elenco degli interventi contenuti nell'Ordinanza n. 128/2022 con l'intervento denominato *"Basilica di Santa Maria di Plestia"* per un importo stimato pari a **Euro 2.750.000,00**;

OCSR n.204/2024 *"Nuove disposizioni in materia di ricostruzione degli edifici di culto. Modifiche e integrazioni all'Ordinanza n. 105 del 17 settembre 2020"* e in particolare art. 3 *"Affidamento dei lavori alle imprese"*, art. 5 *"Disciplina della concessione del contributo"*, art. 8 *"Collaborazione e intese tra Commissario straordinario, CEI e MIBACT"* e modifiche al punto c. dell'allegato 3 dell'OC 105/2020.

C) ATTI

ATTI/DICHIARAZIONI	OGGETTO
"Scheda Rilievo Del Danno Ai Beni Culturali – Chiese" modello A-DC	Scheda 003 del 23/02/2017 Esito: inagibile
Comune di Serravalle del Chienti Ordinanza sindacale di inagibilità	Ordinanza Sindacale n. 168 del 09/06/2017
Diocesi di Assisi - Nocera Umbra - Gualdo Tadino	Con nota Prot. USR-E-0034287 del 23/09/2025, il Soggetto Attuatore dichiara di non utilizzare alcun indennizzo assicurativo per l'intervento in oggetto.
Perizia Asseverata	Con nota Prot. USR-E-0034287 del 23/09/2025, il Geom. Stefano Palmucci, a seguito di incarico conferito dalla Diocesi di Assisi – Nocera Umbra – Gualdo Tadino, assevera il nesso di causalità tra gli eventi della sequenza sismica iniziata il 24/08/2016 e i danni subiti dall'immobile in oggetto.
Dichiarazione tecnico incaricato	Con nota Prot. USR-E-0000205 del 08/01/2026, l'Arch. Marco Ferramosche in qualità di Progettista Architettonico e DL Lavori Architettonici, dichiara che le prescrizioni impartite dalla SABAP in merito all'intervento <i>"ancoraggi delle catene e del cordolo di copertura in acciaio con capochiavi esterni"</i> saranno congiuntamente valutate e sottoposte preliminarmente in fase esecutiva con il tecnico responsabile dell'ufficio SABAP che ne ha rilasciato parere con prescrizione.

D) CORRISPONDENZA, RIUNIONI ISTRUTTORIE

PROT.E	0034428	23/09/2025	Trasmissione progetto esecutivo
PROT.U	0034661	26/09/2025	Trasmissione Documentazione al Commissario per Conferenza Permanente decisoria
PROT.E	0040120	05/11/2025	Convocazione Conferenza Permanente
PROT.U	0040802	10/11/2025	Richiesta di integrazioni al progetto esecutivo
PROT.E	0044312	04/12/2025	Risposta alla richiesta di integrazioni (inoltrato incompleto)
MAIL_U	-----	10/12/2025	Richiesta di inoltrato documentazione mancante
PROT.E	0045404	16/12/2025	Risposta alla richiesta di completamento documentale (nuovamente incompleta)
MAIL_U	-----	16/12/2025	Richiesta di inoltrato documentazione mancante
PROT.E	0000205	08/01/2026	Risposta alla richiesta di completamento documentale

E) PARERI

ENTE COMPETENTE	OGGETTO
USR UMBRIA – Servizio Ricostruzione privata	Autorizzazione sismica preventiva prot. USR-U- n. 0045673 del 17/12/2025.

MINISTERO DELLA CULTURA – Soprintendenza archeologica belle arti e paesaggio dell'Umbria	Autorizzazione prot. MIC 15395 del 13/10/2025 classifica 34.43.04/117/2021 – <i>autorizzazione con prescrizioni.</i>
COMUNE DI SERRAVALLE DEL CHIANTI	SCIA ricevuta con prot. USR-E-0034287 del 23/09/2025.
COMUNE DI SERRAVALLE DEL CHIANTI	Certificazione di destinazione urbanistico-territoriale ricevuta con prot. USR-E-0045404 del 16/12/2025.
PARERE ENTE PARCO	<i>Eventuale parere da acquisire in conferenza permanente</i>

F) ELABORATI

Elenco elaborati del progetto esecutivo – edificio di culto, “Basilica di Santa Maria di Plestia” Loc. Comune di Serravalle del Chienti (MC) trasmessi alla Conferenza Permanente:

CODICE	PROT	DATA	TITOLO
0_PARERI			
P.01_	0034287	23/09/2025	SCHEDA A-DC.pdf.p7m.p7m.p7m
P.02_	0034287	23/09/2025	ORDINANZA DI INAGIBILITA'.pdf.p7m.p7m.p7m
P.03_	0034287	23/09/2025	TITOLO ABILITATIVO.pdf.p7m.p7m
P.04_	0034287	23/09/2025	D.lgs 42-2004_art.21_co.4.pdf.p7m.p7m
11_01_	-	-	MIC CP Chiesa di Santa Maria di Plestia_Serravalle di Chienti_parere_prot. 43344.pdf
11_02_	-	-	MIC CP Chiesa di Santa Maria di Plestia_Serravalle di Chienti_parere_prot. 43344.pdf.all. 1.pdf
Mod-8_	0044312	04/12/2025	ART146-Autorizzazione-Paesaggistica30cb-AP-FM-MC_ci_F.pdf.p7m
		17/12/2025	_esito pos_45404_2025
		17/12/2025	LC_PGS_RIM_45404_16_12_25
01_DOC. AMMINISTRATIVA			
	0034287	23/09/2025	Chiara Sorbelli RTP23 Plestia(1).pdf.p7m
D.A.04_	0034287	23/09/2025	CONTRATTO CON I PROFESSIONISTI.pdf.p7m
D.A.05_	0034287	23/09/2025	DICHIARAZIONE PROFESSIONISTI DI ISCRIZIONE ALL'ELENCO SPECIALE.pdf.p7m
D.A.06_	0034287	23/09/2025	DICHIARAZIONE DI NON SUPERAMENTO DEGLI INCARICHI.pdf.p7m
DA13_	0044312	04/12/2025	limite incarichi_Abbruzzi_INT02.pdf.p7m
D.A.07_	0044312	04/12/2025	Calcolo parcella professionisti_rev.1_INT02.pdf.p7m
DA8_	0000205	08/01/2026	ISTANZA DI AUTORIZZAZIONE SISMICA_INT03.pdf.p7m
D.A.9_	0034287	23/09/2025	DICHIARAZIONE ASSICURAZIONE.pdf.p7m
D.A.10_	0034287	23/09/2025	DICHIARAZIONE CLASSE D'USO OPERA INFRASTRUTTURALE.pdf.p7m
DA14_	0000205	08/01/2026	dichiarazione ANCORAGGI prescr. SABAP_INT03.pdf.p7m.p7m
	0045404	16/12/2025	Prot_Par 0011985 del 19-11-2025 - Documento 20251119120701.pdf
D.A.11_	0034287	23/09/2025	DOCUMENTI DI IDENTITÀ.pdf.p7m
D.A.12_	0034287	23/09/2025	PREVENTIVI DI SPESA DELLE INDAGINI.pdf.p7m
DA01_	0034287	23/09/2025	Domanda di concessione del contributo(1).pdf.p7m
DA2_	0034287	23/09/2025	lettera di trasmissione PLESTIA(1).pdf.p7m
DA2_	0044312	04/12/2025	lettera di trasmissione PLESTIA_INT02.pdf.p7m
	0000205	08/01/2026	Trasmissione INT03.pdf.p7m
02_RELAZIONI			
A.06_	0000205	08/01/2026	RELAZIONE DELLE INTERFERENZE_INT03.pdf.p7m
A.07_	0034287	23/09/2025	RELAZIONE GEOTECNICA e sulle FONDAZIONI.pdf.p7m.p7m
A.01_	0034287	23/09/2025	RELAZIONE GENERALE.pdf.p7m.p7m
A.02_	0034287	23/09/2025	RELAZIONE STORICA.pdf.p7m.p7m
A2_	0000205	08/01/2026	Relazione storica Basilica di Plestia vincoli_INT03.pdf.p7m
A.03_	0034287	23/09/2025	RELAZIONE CAM.pdf.p7m.p7m
A.04_	0034287	23/09/2025	RELAZIONE DI RESTAURO APPARATI DECORATIVI E SAGGI ESPLORATIVI.pdf.p7m
A.05.a_	0034287	23/09/2025	A.05.a_.pdf.p7m.p7m
A.05.b_	0034287	23/09/2025	A.05.b_.pdf.p7m.p7m
A.08_	0044312	04/12/2025	RELAZIONE VULNERABILITA' SISMICA_INT02_rev.1.pdf.p7m
A.09_	0044312	04/12/2025	Relazione di calcolo_INT02rev.1.pdf.p7m
A.10_	0034287	23/09/2025	A.10_.pdf.p7m.p7m
A.11.a_	0044312	04/12/2025	Relazione sui materiali_INT02_rev.1.pdf.p7m
A.11.b_	0044312	04/12/2025	Relazione sui materiali esistenti_INT02_rev.1.pdf.p7m



A.12_	0044312	04/12/2025	Relazione Valutazione Sicurezza_INT02_rev.1.pdf.p7m
A.13_	0034287	23/09/2025	A.13_.pdf.p7m.p7m
A.14_	0034287	23/09/2025	A.14_.pdf.p7m.p7m
A.15_	0044312	04/12/2025	Elenco opere_INT02_.pdf.p7m
A17-	0044312	04/12/2025	Rel paesaggistica_f_INT02.pdf.p7m
03_ELAVORATI STATO DI FATTO			
B.01_	0034287	23/09/2025	B.01_.pdf.p7m.p7m.p7m
B.02.a_	0034287	23/09/2025	B.02.a_.pdf.p7m.p7m.p7m
B.02.b_	0034287	23/09/2025	B.02.b_.pdf.p7m.p7m.p7m
B.02.c_	0034287	23/09/2025	B.02.c_.pdf.p7m.p7m.p7m
B.03.a_	0034287	23/09/2025	B.03.a_.pdf.p7m.p7m.p7m
B.03.b_	0034287	23/09/2025	B.03.b_.pdf.p7m.p7m.p7m
B.04.a_	0034287	23/09/2025	B.04.a_.pdf.p7m.p7m.p7m
B.04.b_	0034287	23/09/2025	B.04.b_.pdf.p7m.p7m.p7m
B.04.c_	0034287	23/09/2025	B.04.c_.pdf.p7m.p7m.p7m
B.05_	0034287	23/09/2025	B.05_.pdf.p7m.p7m.p7m
B.06_	0034287	23/09/2025	B.06_.pdf.p7m.p7m
04_ELAVORATI STATO DI PROGETTO			
00_	0000205	08/01/2026	Elenco Elaborati.pdf.p7m
C.01_	0034287	23/09/2025	C.01_.pdf.p7m.p7m
C.02_	0034287	23/09/2025	C.02_.pdf.p7m.p7m
C.02b_	0034287	23/09/2025	C.02b_.pdf.p7m.p7m
C.03.a_	0034287	23/09/2025	C.03.a_.pdf.p7m.p7m
C.03.b_	0034287	23/09/2025	C.03.b_.pdf.p7m.p7m
C.03.C_	0034287	23/09/2025	C.03.C_.pdf.p7m.p7m
C.04.a_	0034287	23/09/2025	C.04.a_.pdf.p7m.p7m
C.04.b_	0044312	04/12/2025	Particolari Costruttivi_rev.1_INT02.pdf.p7m
C.04.c_	0034287	23/09/2025	C.04.c_.pdf.p7m.p7m
C.05_	0044312	04/12/2025	Nuova copertura_rev.1_INT2.pdf.p7m
C.06_	0034287	23/09/2025	C.06_.pdf.p7m.p7m
C.07_	0044312	04/12/2025	Impianto Elettrico e Schema Impianto_rev.1_INT02.pdf.p7m
C.08_	0044312	04/12/2025	Linee vita_rev.1_.pdf.p7m
C.09_	0034287	23/09/2025	C.09_.pdf.p7m.p7m
C.10_	0034287	23/09/2025	C.10_.pdf.p7m.p7m
C.11_	0034287	23/09/2025	C.11_.pdf.p7m.p7m
C.12_	0034287	23/09/2025	C.12_.pdf.p7m.p7m
C.13_	0000205	08/01/2026	FASCICOLO di CALCOLO STATO di PROGETTO_INT03.pdf.p7m
C.14_	0034287	23/09/2025	C.14_.pdf.p7m.p7m
C.15.a_	0044312	04/12/2025	computo metrico_rev.1_INT02.pdf.p7m.p7m.p7m
C.15b_	0034287	23/09/2025	C.15b_.pdf.p7m.p7m.p7m.p7m
C(1).16_	0044312	04/12/2025	Elenco prezzi_rev.1_INT02.pdf.p7m.p7m.p7m
C.17a_	0000205	08/01/2026	ANALISI PREZZI_INT03.pdf.p7m.p7m
C.17b_	0000205	08/01/2026	ANALISI PREZZI_INT03.pdf.p7m.p7m
C(1).18_	0044312	04/12/2025	Incidenza manodopera_rev.1_INT02.pdf.p7m.p7m.p7m
C.19_	0000205	08/01/2026	QUADRO TECNICO ECONOMICO_INT03.pdf.p7m
C.20_	0034287	23/09/2025	C.20_.pdf.p7m.p7m
C.21_	0034287	23/09/2025	C.21_.pdf.p7m.p7m
C.22_	0034287	23/09/2025	C.22_.pdf.p7m.p7m
C.23_	0000205	08/01/2026	CAPITOLATO SPECIALE DI APPALTO_INT03.pdf.p7m
C.24_	0034287	23/09/2025	C.24_.pdf.p7m.p7m.p7m
C.25_	0044312	04/12/2025	Schema degli apprestamenti_INT02pdf.p7m
C.26_	0044312	04/12/2025	Abaco degli infissi_INT02pdf.p7m
	0000205	08/01/2026	Relazione_tecnica_determinazione_nuovo_prezzo.pdf.p7m



II. – ISTRUTTORIA

Richiamati il Decreto Legge 17 ottobre 2016, n.189, il D. Lgs. 31 marzo 2023 n.36 e le ordinanze citate nell'inquadramento normativo;

A) DESCRIZIONE SINTETICA DELLO STATO DI FATTO E DEL DANNO

Di seguito si riporta una sintesi dello stato ante-sisma di fatto e del danno, estratto Relazione generale, Elaborato: "A.01_RELAZIONE GENERALE.pdf,p7m" (Prot. USR_E_0034287 del 23/09/2025).

La Chiesa di Santa Maria di Pistia (o "di Plestia"), sorge sul luogo dell'antica cattedrale e ne incorpora i resti, è una chiesa in stile protoromanico e santuario di "confine", situata sull'Altopiano Plestino, al confine tra Umbria e Marche. L'edificio della chiesa si trova completamente nel territorio nelle Marche. Nel dettaglio, tutto il corpo dell'edificio è nel territorio del comune di Serravalle di Chienti (MC), mentre il sagrato, con parte della colonna destra d'angolo del porticato, è nel comune di Foligno (PG).

Da un punto di vista canonico, la chiesa si trova esattamente all'incrocio dei confini delle diocesi di Foligno, Nocera Umbra e Camerino. La colonna d'angolo del porticato, era (ed è ancora) nel territorio della diocesi di Foligno; questo fatto, unitamente alla contiguità al centro abitato di Colfiorito, dà il diritto d'uso alla diocesi folignate.

Dal punto di vista architettonico la facciata attuale a timpano triangolare, preceduta da un atrio a capanna con cinque pilastri, ha una lunetta al centro, il peritro di pilastri, si prolunga poi per tutto il lato destro. La perdita abside è sostituita da una struttura coperta in tubolari di ferro verniciato chiusa dal peristilio con un'ampia vetrata. All'interno, invece, in fondo all'unica navata di dimensioni circa 20x7m, si colloca un presbiterio sopraelevato a quota 1,50m rispetto al pavimento, raggiungibile attraverso una scalinata che sale sopra una più antica cripta romanica. A destra della porta d'ingresso, una moderna scala a chiocciola permette di scendere ai ruderi dell'antica Plestia (databili I secolo AC). L'abside è ormai andata perduta e dietro l'altare è stata realizzata, durante i restauri del 1967-71, una moderna vetrata che illumina la navata. Si conserva ormai solo un piccolo affresco della Madonna con il Bambino Gesù posta a destra dell'ampia vetrata dietro l'altare. La cripta sotterranea (databile XI secolo) invece, posta a quota -1,70 e di dimensioni 5,25x7m alta circa 2,30 metri, si accede tramite due piccole porte laterali alla scala che sale al presbiterio, è divisa in cinque piccole navate da quattordici colonnine, di cui dodici disposte su tre ordini e due sole in cima, dove il muro piega in semicircolo. Le colonne costituite da pietra bianca, breccione e capitello di marmo sostengono le volte a crociera del sotterraneo. La pavimentazione della stessa è in laterizio e la stessa e le pareti laterali, presentano numerosi segni di infiltrazioni e umidità, causate dalla mancata regimentazione delle acque meteoriche, visto che esternamente la struttura muraria è direttamente a contatto con il terreno.

Dal punto di vista strutturale la basilica in muratura (databile 1100 circa) presenta esternamente una struttura completamente a vista, senza alcun rivestimento. Le pareti, di spessore variabile mediamente di circa 1,00m, sono realizzate in pietrame misto che in alcune zone si può associare a dei conci sbozzati mentre in altre a pietrame disordinato; nella parte bassa della stessa, si possono notare conci di notevole dimensione recuperati dai materiali di spoglio dell'antica città di Plestia. Internamente, la basilica presenta delle pareti parzialmente intonacate, tuttavia, risultano presenti delle porzioni di pareti con struttura a vista dove si conferma la tipologia di materiale riscontrato anche al lato esterno. Esternamente è presente un porticato sostenuto da 10 colonne in pietra e materiale vario e copertura realizzata con travi in legno e tavolato (databile XVII secolo). Il piano seminterrato, completamente a nudo, vede una struttura in pietra con conci sbozzati, la malta in corrispondenza di questo piano risulta scadente /quasi assente. In alcune zone localizzate si riscontra la presenza di muretti in mattoni pieni. Nel seminterrato, risulta presente anche, la cripta, la quale è divisa in cinque piccole navate da quattordici colonnine, di cui dodici disposte su tre ordini e due sole in cima, dove il muro piega in semicircolo. Le colonne costituite da pietra bianca, breccione e capitello di marmo sostengono le volte a crociera del sotterraneo. Al piano seminterrato, a seguito di scavi effettuati durante una fase di restauro, sono rinvenuti dei resti di un edificio pubblico dell'antica Plestia, databile al I secolo a.C. Tra i resti ritrovati è stato realizzato un telaio in C.A. e un solaio in laterocemento che fa da solaio di base al Piano Terra non connesso strutturalmente alla muratura portante della basilica. La copertura inferiore della basilica presenta delle capriate in legno, arcarecci in legno e tavelle in laterizio. La copertura superiore risulta intonacata, ma si possono distinguere le basi di possibili travetti (databile 1967-71).

A seguito degli eventi sismici del 2016, la struttura ha evidenziato delle criticità che hanno richiesto un intervento di messa in sicurezza della stessa. In particolare, le **principali criticità** riscontrate sono le seguenti:

- Assenza di comportamento scatolare della struttura: nonostante non ci siano segni evidenti tali da presumere l'assenza ammorzamento (come confermato dalle indagini strutturali) tra pareti ortogonali, si riscontra, tuttavia, la presenza di coperture pesanti e spingenti e/o di coperture non collegate in modo adeguato dal punto di vista strutturale alle pareti perimetrali. Ciò ha comportato il verificarsi di un principio di meccanismo di ribaltamento delle pareti verso l'esterno.
- Presenza di lesioni non passanti e passanti in corrispondenza dei prospetti e dell'interno (si rimanda allo stato fessurativo e di degrado per le lesioni complete;
- Presenza di un carico significativo indotto dall'altare in pietra posizionato sopra una base doppia in pietra che scarica il proprio peso sopra le volte a crociera della cripta;
- Presenza di tamponatura di chiusura tra copertura superiore e inferiore che grava sulla capriata della copertura inferiore.

B) DESCRIZIONE SINTETICA DELLO STATO DI PROGETTO

Di seguito si riporta una sintesi dello stato di progetto, estratto Relazione Tecnica Illustrativa, Elaborato: "A.01_RELAZIONE GENERALE.pdf,p7m" (Prot. USR_E_0034287 del 23/09/2025).

INTERVENTI SUGLI ELEMENTI STRUTTURALI

Gli interventi proposti sono finalizzati ad eliminare le principali carenze strutturali dell'edificio, che danno luogo ai danni e ai meccanismi di collasso che più frequentemente si manifestano per effetto dei terremoti e dunque a conseguire un maggiore livello di sicurezza della costruzione, nel rispetto del vincolo storico e artistico presente sulla Chiesa.

"[...] Gli interventi previsti sugli elementi strutturali sono in seguito riassunti, si rimanda agli elaborati grafici allegati per maggiori dettagli.

Intervento 1: Ripristini locali della muratura in corrispondenza delle lesioni passanti e non passanti mediante scuci e cucii;

Intervento 2: Consolidamento e rinforzo dei maschi murari mediante reticolato diffuso di diatoni in fibra di acciaio galvanizzato iniettati con malta iperfluida a base di pura calce idraulica naturale;

Intervento 3: Consolidamento delle volte a crociera, previo svuotamento e rinforzo mediante placcaggio estradossale con rete diffusa in fibra naturale di basalto e acciaio inox e malta a base di pura calce idraulica naturale, successivo riempimento con materiale alleggerito e realizzazione di soletta in c.a.

Intervento 4: Ripristino del comportamento scatolare della struttura mediante inserimento di tiranti metallici;

Intervento 5: Ripristino dell'ammorsamento tra muri ortogonali mediante la cucitura a secco con barre elicoidali in acciaio inox;

Intervento 6: Demolizione della copertura a capanna: alta in travetti e laterizio in legno con capriate, travi e morali e ricostruzione mediante copertura nuova in legno massiccio a capriate, travi e morali con sovrastanti pianelle in laterizio;

Intervento 7: Demolizione della tamponatura gravante sulla capriata e ricostruzione mediante reticolare metallica;

Intervento 8: Demolizione e rifacimento della copertura lignea del porticato esterno e della navata della chiesa, rifacimento in legno e doppio tavolato la prima e capriate, travi e morali con pianelle in laterizio la seconda;

Intervento 9: Realizzazione di basamento metallico per altare in pietra."

INTERVENTI DI RESTAURO

Si prevede di intervenire con finalità di restituzione del valore storico dell'edificio, con utilizzo di materiali e/o coloriture idonee al suo valore culturale; si effettuerà, preliminarmente all'inizio delle attività di cantiere, una campagna di saggi più estesa ed esaustiva, atta ad individuare con maggiore precisione la presenza di eventuali brani decorativi e/o di intonaci originali, oltre ai frammenti citati e attualmente a vista.

Elenco fasi operative e metodologia di intervento per i dipinti murali (lacerati):

- esecuzione saggi esplorativi per l'individuazione di decorazioni murali e/o intonaci storici o coloriture originali, eventualmente ancora conservate al di sotto degli attuali intonaci;
- restauro dei brani di decorazione murale presente e/o rinvenuta.

Prospetti interni – muratura faccia vista – muratura post rimozione intonaco:



- mappatura delle superfici ed individuazione di eventuali aree di degrado da sottoporre a preconsolidamento puntuale;
- rimozione degli attacchi biodeteriogeni con applicazione di biocida fino alla completa asportazione di ogni residuo e messa in luce del materiale originale;
- pulitura delle superfici per la rimozione dei depositi coerenti;
- stuccatura e stilatura di giunti con malte a base di calce naturale e sabbia esente da sali, opportunamente calibrata per cromia e granulometria;
- applicazione di prodotto protettivo – consolidante a pennello.

Opere lapidee cripta – pavimentazioni – pareti- colonne – volte:

- rimozione degli attacchi biodeteriogeni con applicazione di biocida fino alla completa asportazione di ogni residuo e messa in luce del materiale originale;
- pulitura delle superfici per la rimozione delle alterazioni cromatiche e dei depositi coerenti;
- eventuale rifinitura della pulitura;
- consolidamento delle opere lapidee;
- stuccatura di lesioni e piccole mancanze di pietra, con malte a base di calce naturale e inerti esenti da sali, correttamente individuati per cromia e granulometria in relazione alla natura dei diversi materiali lapidei interessati;
- applicazione di prodotto protettivo – consolidante a pennello.

Ambiente ipogeo zona ingresso – elementi lapidei:

- rimozione degli attacchi biodeteriogeni con applicazione di biocida, fino alla completa asportazione di ogni residuo e messa in luce del materiale originale;
- pulitura delle superfici per la rimozione delle alterazioni cromatiche e dei depositi coerenti;
- eventuale rifinitura della pulitura;
- consolidamento delle opere lapidee;
- stuccatura di lesioni e piccole mancanze di pietra, con malte a base di calce naturale e inerti esenti da sali, correttamente individuati per cromia e granulometria in relazione alla natura dei diversi materiali lapidei interessati;
- applicazione di prodotto protettivo – consolidante a pennello.

Elenco fasi operative e metodologia di intervento per i prospetti esterni:

- mappatura delle superfici ed individuazione di eventuali aree di degrado da sottoporre a preconsolidamento puntuale;
- rimozione degli attacchi biodeteriogeni con applicazione di biocida fino alla completa asportazione di ogni residuo e messa in luce del materiale originale;
- pulitura delle superfici per la rimozione dei depositi coerenti;
- stuccatura e stilatura di giunti con malte a base di calce naturale e sabbia esente da sali, opportunamente calibrata per cromia e granulometria;
- applicazione di prodotto protettivo – consolidante a pennello.

INTERVENTI ARCHITETTONICI

Al fine di restituire valore e coerenza all'edificio con una forte rilevanza storica, si propone di rimuovere totalmente l'intonaco grezzo cementizio presente, già gravemente lesionato e distaccato in molte zone e di procedere con la riproposizione delle murature a vista, previo accurato intervento di restauro conservativo, e rinzafo con stilatura dei giunti con materiali biocompatibili a base di calce naturale e finitura e colorazione compatibile alle esistenti.

Verranno sostituiti gli architravi delle finestre del presbiterio ammalorati e lesionati in legno e pietra con dei nuovi in pietra.

I parapetti della chiesa posti sopra al presbiterio, nella scalinata principale e nella piccola scala a chiocciola che scende ai resti romani del piano interrato, verranno sostituiti con parapetti in cristallo in modo da dare trasparenza e leggerezza all'edificio, e visto lo spessore esiguo, anche per ampliare il passaggio della scala a chiocciola e rendere la discesa più confortevole.

Per le pavimentazioni interne della ed esterne del portico, le prime in cotto e le seconde in travertino, si interverrà sostituendo le porzioni danneggiate con elementi analoghi e successivamente verrà eseguita un'accurata ripulitura concludendo il ciclo con trattamento finale di lucidatura-protettiva a base neutra. Per quanto riguarda la pavimentazione del presbiterio e dell'abside demolito per eseguire le opere di consolidamento delle volte

della cripta, verrà ricostruita come l'esistente. Per quanto riguarda la pavimentazione esterna dell'abside posta sopra la cripta verrà preventivamente e opportunamente impermeabilizzata con guaina liquida bicomponente armata con l'inserimento di una retina in fibra di vetro.

In merito alle murature portanti interessate dall'umidità ascendente, l'intervento di bonifica verrà realizzato mediante l'esecuzione di fori, con profondità pari a circa il 90% dello spessore della muratura; verranno applicati/iniettati prodotti ad azione sia chimica che fisica atti a formare un consistente strato impermeabile all'interno della muratura stessa.

Esternamente verrà realizzato un marciapiede di larghezza 1,20m per la regimentazione delle acque meteoriche, viste le numerose infiltrazioni sulla struttura e soprattutto nella cripta, dovute sia a quelle della copertura che non presenta canalizzazioni con gronde e discendenti e quelle del suolo circostante, visto che le quote del piano di campagna convergono verso le murature perimetrali della chiesa; pertanto verrà realizzato un marciapiede con soletta in c.a. dotato di guaina e tubo drenante, ricoperto da ghiaia tipo fiume chiara e rifinitura con bordatura in travertino, che si armonizza con il contesto attuale del sagrato esistente.

Inoltre è prevista la sostituzione della parete vetrata del presbiterio posta dietro l'altare, successivo trattamento antiruggine e riverniciatura della struttura in ferro esistente, inserimento di apertura e posa in opera di vetri in cristallo antinfortunistico o vetri di sicurezza.

Infine verrà realizzata una parete esterna in cristallo antintrusione fissata alla struttura esistente in pilastri di tubolari in acciaio dell'abside, preventivamente trattata e riparata nelle zone ossidate e rigonfie, per evitare infiltrazioni delle acque piovane nella cripta dalla pavimentazione a cielo aperto dell'abside.

Si procederà poi alla sostituzione degli infissi lignei esistenti gravemente deteriorati e le inferiate delle aperture esistenti posticce e con reti metalliche, verranno sostituite con delle nuove in ferro verniciato color piombo a maglia quadrata e fissate sullo spessore delle mazzette con fori e resine.

C) VERIFICA COMPLETEZZA DELLA DOCUMENTAZIONE E DELLE DICHIARAZIONI RESE

- Il Soggetto Attuatore Diocesi Assisi - Nocera Umbra - Gualdo Tadino, conformemente a quanto espresso dall'art.4 co.3 dell'Ordinanza Commissariale n.105/2020, ha trasmesso il progetto esecutivo che si compone dei documenti di cui all'elenco elaborati del precedente paragrafo F):

	Presente	Non Presente
DOCUMENTAZIONE AMMINISTRATIVA		
Domanda di richiesta del contributo	X	
Lettera di trasmissione con allegato l'elenco degli elaborati trasmessi	X	
Atto di nomina RTP	X	
Contratto dei professionisti	X	
Iscrizione dei professionisti all'elenco speciale	X	
Dichiarazione dei professionisti rispetto al non superamento del numero degli incarichi professionali	X	
Calcolo parcelle dei professionisti dove sia evidente il ribasso del 30% nel caso di affidamento diretto dei lavori di progettazione	X	
Istanza autorizzazione RU SISMICA	X	
Dichiarazione da parte dell'Ordinario diocesano di rinuncia all'indennizzo assicurativo o di utilizzo dello stesso	X	



Asseverazione nesso di causalità con il sisma del 2016	X	
PARERI		
Scheda A-DC	X	
Ordinanza sindacale – Inagibilità	X	
Parere conformità urbanistica		X
Parere Soprintendenza – MIC	X	
Eventuali autorizzazioni Paesaggistiche e dell'Ente parco		X
RELAZIONI		
Relazione tecnica generale	X	
Relazione ambientale e/o paesaggistica	X	
Relazione storico-critica	X	
Relazione storico-artistica	X	
Relazione archeologica		X
Relazione geologica	X	
Relazione idrologica e idraulica		X
Relazione geotecnica e sulle fondazioni	X	
Relazione vulnerabilità sismica	X	
Relazione di calcolo strutturale	X	
Relazione tecniche impianti	X	
Relazione sulle interferenze	X	
ELABORATI STATO DI FATTO		
Planimetria generale e inquadramento urbanistico	X	
Rilievo geometrico stato di fatto	X	
Rilievo quadri fessurativi	X	
Rilievo fotografico con indicazione dei coni ottici	X	
Rilievo strutturale e materico	X	
Rilievo dello stato di conservazione e del degrado	X	
Graficizzazione storico costruttiva	X	
Graficizzazione degli indicatori di vulnerabilità e presidi antisismici		X

Relazione delle indagini strumentali	X	
ELABORATI STATO DI PROGETTO		
Progetto architettonico: piante, prospetti, sezioni	X	
Tavola descrittiva delle eventuali rimozioni e ricostruzioni	X	
Progetto strutturale: piante, prospetti, sezioni e particolari costruttivi	X	
Schede tecniche di restauro degli apparati decorativi	X	
Elaborati grafici e schemi funzionali degli impianti	X	
Elaborati di calcolo esecutivi delle strutture	X	
Elaborati di calcolo esecutivi degli impianti		X
Computo metrico estimativo	X	
Elenco prezzi unitari	X	
Analisi nuovi prezzi	X	
Calcolo incidenza della manodopera	X	
Quadro economico	X	
Piano di sicurezza e coordinamento PSC	X	
Cronoprogramma dei lavori	X	
Disciplinare descrittivo e prestazionale degli elementi tecnici	X	
Schema di contratto e capitolato speciale di appalto	X	
Piano di manutenzione dell'opera	X	
Perizia asseverata dal tecnico incaricato della progettazione	X	

- Il progetto esecutivo trasmesso all'USR Umbria relativo all'intervento denominato "Basilica di Santa Maria di Plestia", nel Comune di Serravalle del Chienti (MC) risulta **completo** degli elaborati previsti dalla check list e in ordine a quanto disposto dall'art.18 del D.M. 154/2017 con successive modifiche del D. Lgs 36/2023 – All. II.18-Titolo III-Capo I-art.15.
- Il Soggetto Attuatore ha trasmesso le dichiarazioni in merito all'iscrizione dei professionisti incaricati della progettazione nell'elenco speciale di cui all'art. 34 del D.L. 189/2016 e al non superamento del numero degli incarichi ai sensi dell'art.6 Allegato A – OC 12/2017 e successivamente modificato dal Decreto n. 443 del 27 settembre 2022, Prot. USR_E_0034428 del 23/09/2025.

D) VERIFICA COERENZA INTERVENTO-DANNO

- L'intervento proposto di miglioramento sismico e restauro della "Basilica di Santa Maria di Plestia", nel Comune di Serravalle del Chienti (MC) è **coerente** con i danni conseguenti agli eventi sismici del 24 agosto 2016 e successivi, come esaminati negli elaborati di rilievo e sinteticamente descritti nel paragrafo A) **DESCRIZIONE SINTETICA DELLO STATO DI FATTO E DEL DANNO** della presente istruttoria;
- La sussistenza del nesso di causalità fra gli eventi sismici del 24 agosto 2016 e successivi, e i danni rilevati con scheda Scheda A-DC n. 003 del 23/02/2017 è stata dichiarata dal progettista nonché Legale

Rappresentante della società di Ingegneria "Poligroup srl", Geom. Stefano Palmucci, con Perizia asseverata acquisita al prot. USR-E n. 0034428 del 23/09/2025;

- La Diocesi di Assisi, Gualdo Tadino e Nocera Umbra, in qualità di soggetto attuatore, ha presentato richiesta di autorizzazione sismica preventiva ai sensi della normativa vigente con prot. USR-E n. 0045404 del 16/12/2025. L'esito positivo di istruttoria è stato trasmesso dall'USR UMBRIA – Servizio Ricostruzione Privata con prot. USR-U n. 0045673 del 17/12/2025; il rilascio dell'autorizzazione è subordinato alla comunicazione del nominativo del Costruttore e del Collaudatore.
- Il miglioramento sismico dell'edificio è dichiarato dal progettista strutturale Ing. Paride Abbruzzetti (legale rappresentante Poligroup Srl) nell'elaborato "Relazione di Valutazione della Sicurezza" acquisito con prot. USR-E-n. 0044312 del 04/12/2025. A fronte di un rapporto capacità/domanda allo stato antecedente agli eventi sismici del 24 agosto 2016 e successivi, in termini di accelerazione di picco al suolo per lo S.L.V., pari a **0.059**, l'intervento proposto consegue un miglioramento delle prestazioni in fase sismica tale che il rapporto capacità/domanda risulti essere **0.753**. ***"Ne consegue che l'intervento si configura, ai sensi del DM 17 gennaio 2018 §8.4.2, come miglioramento sismico e che tale miglioramento garantisce un livello di sicurezza dalla costruzione in termini di accelerazione sostenibile pari al 75.3% della sicurezza richiesta per un edificio nuovo."***, come richiesto dal p.to 4 dell'allegato C dell'OCSR 105/2020 come modificato dall'art. 14 co.4 dell'OCSR 111/2020.

E) VERIFICA CONGRUITA' ECONOMICA

- Contributo economico dell'intervento:
 - ✓ Il progetto esecutivo predisposto dal soggetto attuatore Diocesi di Assisi – Nocera Umbra - Gualdo Tadino inoltrato al Prot. USR-E-n. 0034428 del 23/09/2025, e ss. ii., e sottoposto all'esame della Conferenza Permanente, è **congruo** all'importo assegnato con Ordinanza Commissariale n. 143/2023 pari euro **€ 2.750.000,00**.
- Indennizzi assicurativi e/o altri contributi:
 - ✓ La Diocesi di Assisi – Nocera Umbra - Gualdo Tadino, in qualità di Soggetto Attuatore ha dichiarato, con nota Prot. USR-E-0034428 del 23/09/2025, che per l'attuazione dell'intervento denominato *"Basilica di Santa Maria di Plestia"* non sarà utilizzato alcun indennizzo assicurativo.
- I prezzi unitari delle voci del CME sono stati dedotti, ai sensi dell'art.6 co.7 del D.L. n.189/2016 modificato dal D.L. n.3/2023 art.3 - quinques, dal:
 - Prezzario della Regione Umbria 2023;
 - Prezzario Unico del Cratere del Centro Italia, ai sensi dell'O.C. 126/22 art.1, unicamente per le voci non ricomprese all'interno del Prezzario Unico del Cratere del Centro Italia;
 - ✓ Per le voci non ricomprese nel PUC e nel Prezzario della Regione Umbria nonché negli altri prezzari delle Regioni del Cratere, i progettisti hanno rappresentato la necessità di formulare Nuovi Prezzi secondo quanto stabilito dall'art. 10 co.1 dell'OC 139/2023.

Le analisi dei nuovi prezzi sono descritte negli elaborati:

 - "C.17a_ANALISI PREZZI_INT03.pdf.p7m.p7m";
 - "C.17b_ANALISI PREZZI_INT03.pdf.p7m.p7m";
 - *Relazione_tecnica_determinazione_nuovo_prezzo.pdf.p7m*.

Sulla base dell'istruttoria del computo metrico, le voci delle singole lavorazioni esaminate si ritengono **congrue** rispetto all'intervento proposto; si evidenzia, tuttavia, che le voci del computo metrico estimativo dovranno essere oggetto di successivo approfondimento in sede di rendicontazione mediante la presentazione di allegati contabili quotati e dettagliata documentazione fotografica.

Dall'esame istruttorio eseguito sul quadro tecnico economico, di seguito riportato, risulta che l'importo del contributo richiesto pari ad **€ 2.750.000,00** (euro 1.874.359,67 per lavori e euro 875.640,33 per somme a disposizione), è **congruo** ed **ammissibile a contributo**, fermo restando la successiva rendicontazione delle spese sostenute dal Soggetto Attuatore, in particolare per la voci:

- B.7 "Spostamento arredi e rimontaggio";



QUADRO TECNICO ECONOMICO		PROGETTO PRESENTATO prot. n. 0034428 del 23/09/2025 e seguenti		AMMESSO A CONTRIBUTO	
A - LAVORI					
A.1	Importo lavori soggetto a ribasso	€	1.677.660,26	€	1.677.660,26
A.2	Costi per la sicurezza non soggetti a ribasso D.lgs. 81/08 All. XV	€	196.699,41	€	196.699,41
TOTALE LAVORI		€	1.874.359,67	€	1.874.359,67
B - SOMME A DISPOSIZIONE DELL'AMMINISTRAZIONE					
B.1	IVA 10% sui lavori	€	187.435,97	€	187.435,97
B.2	Totale spese tecniche progettazione ed esecuzione (dedotto del ribasso del 30 %, incluse le spese su compenso)	€	331.046,86	€	331.046,86
B.3	C.N.P.A.I.A. 4% su Spese Tecniche (progettazione ed esecuzione)	€	13.241,87	€	13.241,87
B.4	IVA 22% su B.2 - B.3	€	75.743,52	€	75.743,52
B.5	Spese tecniche – Progetto di restauro	€	9.294,36	€	9.294,36
B.6	IVA 22% su B.5	€	2.044,76	€	2.044,76
B.7	Spostamento arredi e rimontaggio	€	56.230,79	€	56.230,79
B.8	Prove tecniche sui materiali e/o indagini strumentali:				
	<i>B.8a – Indagini strutturali</i>	€	5.979,59	€	5.979,59
	<i>B.8b – Indagini geologiche (dedotto dello sconto del 20%)</i>	€	2.095,12	€	2.095,12
B.9	Collaudo	€	6.196,24	€	6.196,24
B.10	C.N.P.A.I.A. 4% su Collaudo	€	247,85	€	247,85
B.11	IVA 22% su B.9 - B.10	€	1.417,70	€	1.417,70
B.12	Spese amministrative Diocesi ai sensi dell'art.6 co.1 O.C.105/2020	€	25.243,6	€	25.243,6
B.13	Imprevisti	€	158.898,32	€	158.898,32
TOTALE SOMME A DISPOSIZIONE		€	875.640,33	€	875.640,33
TOTALE PROGETTO (A+B)		€	2.750.000,00	€	2.750.000,00

Foligno, 12/01/2026

Gli istruttori tecnici

Arch. *Simona Trimarchi*

Arch. Eleonora Ciotti

Ciotti Eleonora

per la parte strutturale

Ing. Eva Volpe

Eva Volpe

Il Responsabile

Sezione Edifici pubblici e Infrastrutture

Geol. *Francesco Savi*

F. Savi



III. ESITO FINALE ISTRUTTORIA
PROPOSTA APPROVAZIONE PROGETTO ESECUTIVO
ai sensi dell'art.4 co.3 dell'O.C. n.105/2020

Il **progetto esecutivo** relativo ai lavori di miglioramento sismico e restauro dell'intervento "*Basilica di Santa Maria di Plestia*" nel comune di Serravalle del Chienti (MC), risulta:

- **completo** degli elaborati previsti dalla check list e in ordine a quanto disposto dall'art.18 del D.M. 154/2017 con successive modifiche del D.Lgs 36/2023 – All. II.18 Titolo III Capo I art.15;
- **coerente** in relazione ai danni causati dagli eventi sismici del 24 agosto 2016 e successivi nonché conforme alle normative vigenti in merito alle opere e costruzioni in zona sismica, come da verbale con esito positivo di istruttoria e successiva Autorizzazione Sismica Preventiva, rilasciata dal Servizio Ricostruzione Privata – USR Umbria con prot. USR-U- n. 0045673 del 17/12/2025. Il rilascio dell'autorizzazione è subordinato alla comunicazione del nominativo del Costruttore e del Collaudatore;
- **congruo** in relazione all'importo assegnato con Ordinanza 143/2023 pari ad € 2.750.000,00 e alle lavorazioni previste negli elaborati.
- **ammissibile a contributo**, come da esito dell'istruttoria tecnico-economica sintetizzata al punto E) dell'istruttoria, per un importo pari ad € 2.750.000,00 fermo restando la successiva rendicontazione delle lavorazioni eseguite, mediante allegati contabili quotati e dettagliata documentazione fotografica in particolare per le seguenti voci del Quadro Tecnico Economico:
 - ✓ B.7 "Spostamento arredi e rimontaggio";

Ai fini dell'approvazione definitiva del progetto esecutivo e dell'adozione del decreto di concessione del contributo da parte del Commissario Straordinario, si esprime **parere favorevole**.

Foligno, 12/01/2026

Visto:

Il Dirigente

Servizio Ricostruzione Pubblica

Ing. Stefania Tibaldi



VICE COMMISSARIO
STRAORDINARIO
SISMA 2016

UFFICIO SPECIALE
RICOSTRUZIONE UMBRIA
U.S.R. UMBRIA

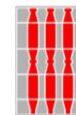

MONS. DOMENICO SORRENTINO
Piazza del Vescovado, 3
06081 – Assisi (PG)
diocesiassisi@pec.chiesacattolica.it

COMUNE DI SERRAVALLE DI CHIANTI
Corso Giacomo Leopardi, 77
62038 – Serravalle di Chienti (MC)
comune.serravalledichienti.mc@legalmail.it

ING. PARIDE ABBRUZZETTI
Valdicerro di Sopra, 24
06025 - Loreto (AN)
poligroup@pec.it

ARCH. MARCO FERRAMOSCHE
Piazza Cavour, 15
06029 - Perugia (PG)
architettoferramosche@pec.it

DOTT. GEOL. RODOLFO MARCELLETTI
Via T. Carradori, 70
62100 - Macerata (MC)
rodolfo.marcelletti@pec.it

ING. SIMONE CAMELA
Via Roma, 21
64014 - Martinsicuro (TE)
simone.camela@ingpec.eu

**Oggetto: D.P.R. 380/01 artt. 93 e 94*, L.R. 1/15 art. 202 comma 1
REGOLARIZZAZIONE IMPRESA**

Per: Lavori di Riparazione danni e miglioramento sismico della
Basilica di Santa Maria di Plestia
Committente: Diocesi Assisi - Nocera Umbra - Gualdo Tadino (PG)
Comune di: Serravalle del Chienti (MC)
Via/località: Via Plestia
Dati catastali: Foglio 51, Part. B

Si comunica ai sensi dell'art. 201 della L.R. n. 01 del 21/01/2015 che l'istruttoria sul progetto relativo all'autorizzazione in oggetto ha avuto esito positivo.

Il rilascio dell'autorizzazione è subordinato alla comunicazione del nominativo del Costruttore e/o del Collaudatore.

Cordiali saluti.

IL RESPONSABILE DI SEZIONE
Ing. Luisa Cincini

*Documento elettronico sottoscritto mediante
firma digitale e conservato nel sistema di protocollo
informatico dell'U.S.R. Umbria*

Servizio Ricostruzione Privata

Il Dirigente
Ing. Gianluca Fagotti

U.S.R. - Ufficio Speciale
Ricostruzione Umbria

TEL. +39 0742 630763
MAIL gagotti@regione.umbria.it

SEZIONE: Erogazioni contributi e
sismica

Il Responsabile
Ing. Luisa Cincini

TEL. +39 0742-630832
MAIL lcincini@regione.umbria.it

ev/lc/gf



VICE COMMISSARIO
STRAORDINARIO
SISMA 2016

UFFICIO SPECIALE
RICOSTRUZIONE UMBRIA
U.S.R. UMBRIA

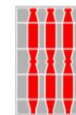

MONS. DOMENICO SORRENTINO
Piazza del Vescovado, 3
06081 – Assisi (PG)
diocesiassisi@pec.chiesacattolica.it

COMUNE DI SERRAVALLE DI CHIANTI
Corso Giacomo Leopardi, 77
62038 – Serravalle di Chianti (MC)
comune.serravalledichianti.mc@legalmail.it

ING. PARIDE ABBRUZZETTI
Valdicerro di Sopra, 24
06025 - Loreto (AN)
poligroup@pec.it

ARCH. MARCO FERRAMOSCHE
Piazza Cavour, 15
06029 - Perugia (PG)
architettoferramosche@pec.it

DOTT. GEOL. RODOLFO MARCELLETTI
Via T. Carradori, 70
62100 - Macerata (MC)
rodolfo.marcelletti@pec.it

ING. SIMONE CAMELA
Via Roma, 21
64014 - Martinsicuro (TE)
simone.camela@ingpec.eu



Oggetto: Eventi sismici 2016. Lavori di Riparazione danni e miglioramento sismico della Basilica di Santa Maria di Plestia – Via Plestia, Serravalle del Chienti (MC)
prot. USR n.: 0045404 del 16/12/2025
Nota trasmissione: esito positivo di istruttoria.

Si comunica l'esito positivo relativo all'istruttoria tecnica acquisito al protocollo USR-E n. 0045601 del 17/12/2025 finalizzato al rilascio dell'autorizzazione sismica preventiva dell'istanza di cui all'oggetto e contestuale richiesta di comunicazione dell'impresa affidataria dei lavori.

Cordiali saluti.

IL DIRIGENTE
Gianluca Fagotti

*Documento elettronico sottoscritto mediante
firma digitale e conservato nel sistema di protocollo
informatico dell'U.S.R. Umbria*

Servizio Ricostruzione Privata

Il Dirigente
Ing. Gianluca Fagotti

U.S.R. - Ufficio Speciale
Ricostruzione Umbria

TEL. +39 0742 630763
MAIL g.fagotti@regione.umbria.it

SEZIONE: Erogazioni contributi e
sismica

Il Responsabile
Ing. Luisa Cincini

TEL. +39 0742-630832
MAIL lcincini@regione.umbria.it

ev/gf



Ministero della cultura

UFFICIO DEL SOPRINTENDENTE SPECIALE PER LE AREE COLPITE

DAL SISMA DEL 24 AGOSTO 2016

La presente nota viene trasmessa
solo a mezzo posta elettronica e pec ai sensi degli
artt. 47 e 48 del D.Lgs. 82/2005 e del D.P.R. 68/2005

Alla Conferenza permanente presso la
Presidenza del Consiglio dei Ministri
Commissario Straordinario del Governo ai fini della
ricostruzione nei territori interessati dagli eventi
sismici verificatisi a far data dal 24 agosto 2016
conferenzapermanente.sisma2016@pec.governo.it

e p.c.

Alla Soprintendenza ABAP per le Province
di Ascoli Piceno, Fermo e Macerata
sabap-ap-fm-mc@pec.cultura.gov.it

Al Dipartimento per la Tutela del Patrimonio Culturale
dit@pec.cultura.gov.it

Alla Diocesi Assisi - Nocera Umbra - Gualdo Tadino
diocesiassisi@pec.chiesacattolica.it

c.a.

RTP – Ing. Chiara Sorbelli

Oggetto: Convocazione Conferenza permanente in modalità telematica ex art. 16 D.L. 189/2016 – O.C. 128/2022 - “Intervento di miglioramento sismico della Chiesa di Santa Maria di Plestia” - Comune di Serravalle di Chienti (MC) - Id. O.C. 128/2022: 11_D – CUP D12E22001600001 – CIG A067DBBE78 - Soggetto Attuatore: Diocesi Assisi - Nocera Umbra - Gualdo Tadino. **Parere di competenza.**

In riferimento al progetto esecutivo dell’“Intervento di miglioramento sismico della Chiesa di Santa Maria di Plestia”, Comune di Serravalle di Chienti (MC), reso visionabile attraverso il link riportato nella nota prot. CGRTS-0038680-P del 09/10/2025, acquisita agli atti di questo Ufficio con prot. MIC_USS-SISMA2016-0003438-A del 09/10/2025, con cui è stata convocata la riunione della Conferenza permanente in modalità telematica ex art. 16 del D.L. 189/2016 per il giorno 06 novembre 2025, ore 10:00;

VISTO il Decreto del Ministro dei Beni e delle Attività Culturali e del Turismo n. 483 del 24 ottobre 2016, recante "Riorganizzazione temporanea degli uffici periferici del Ministero nelle aree colpite dall'evento sismico del 24 agosto 2016, ai sensi dell'articolo 54, comma 2-bis, del Decreto Legislativo 30 luglio 1999, n. 300 del 30 luglio 1999, e s.m.i.", con cui è stato istituito, fino al 30/09/2021, “l’Ufficio del Soprintendente Speciale per le aree colpite dal sisma del 24 agosto 2016, con sede a Rieti” registrato alla Corte dei Conti il 10 novembre 2016 al n. 4127;

VISTO il Decreto Ministeriale n. 497 del 3 novembre 2020, registrato dalla Corte dei conti il 22 febbraio 2021, recante “Organizzazione e funzionamento dell'Ufficio del Soprintendente Speciale per le aree colpite dal sisma del 24 agosto 2016”;

VISTO il D.P.C.M. 15 marzo 2024, n. 57 recante “Regolamento di organizzazione del Ministero della Cultura, degli uffici di diretta collaborazione del Ministro e dell'Organismo Indipendente di Valutazione della Performance”;

VISTO il D.M. 270 del 05/09/2024 recante “Articolazione degli uffici dirigenziali e degli uffici dotati di autonomia speciale di livello non generale del ministero della cultura”;



MINISTERO
DELLA
CULTURA

UFFICIO DEL SOPRINTENDENTE SPECIALE PER LE AREE COLPITE DAL SISMA DEL 24 AGOSTO 2016

Sede: viale Ludovico Canali, 7- 02100 RIETI - Sede operativa di Roma: via di San. Michele, 22 - 00153 ROMA - Tel. 06 6723 4809

PEC: uss-sisma2016@pec.cultura.gov.it

PEO: uss-sisma2016@cultura.gov.it

VISTO il Decreto Ministeriale 18 dicembre 2024, n. 459, registrato alla Corte dei Conti il 16 gennaio 2025 al n. 64, recante “Proroga dell'Ufficio del Soprintendente Speciale per le aree colpite dal sisma del 24 agosto 2016”, il quale all'art. 1 dispone che “l'Ufficio del Soprintendente Speciale per le aree colpite dal sisma del 24 agosto 2016, istituito ai sensi dell'articolo 54, comma 2-bis, del Decreto Legislativo 30 luglio 1999, n. 300, con sede in Rieti, è prorogato sino al 31 dicembre 2025”;

VISTA la Circolare n. 67 del 26 maggio 2025 DiAG con cui è stato dato avvio della procedura di interpello per il conferimento di n. 175 incarichi di funzione dirigenziale di livello non generale nell'ambito del Ministero della cultura, tra cui quella relativa all'Ufficio del Soprintendente speciale per le aree colpite dal sisma del 24 agosto 2016;

VISTO il Decreto rep. DIT n. 193 del 31/07/2025, registrato alla Corte dei conti al n. 1838 del 02/09/2025 con il quale - ai sensi dell'articolo 19, del decreto legislativo 30 marzo 2001, n. 165 e ss. mm. è stato conferito alla dott.ssa Claudia Cenci l'incarico di funzione dirigenziale di livello non generale di direzione dell'Ufficio del Soprintendente Speciale per le aree colpite dal sisma del 24 agosto 2016 ai sensi dell'articolo 19, commi 5, del D.Lgs. 30 marzo 2001, n. 165, nell'ambito del Dipartimento per la Tutela del Patrimonio Culturale;

VISTO il Decreto-Legge 17 ottobre 2016, n. 189 e ss.mm.ii., recante “Interventi urgenti in favore delle popolazioni colpite dagli eventi sismici del 2016”, in particolare l'art. 16, c. 3 lett.b) e c. 6;

VISTA l'Ordinanza del Commissario Straordinario di Governo (di seguito O.C.) n.16 del 3/03/2017 recante “Disciplina delle modalità di funzionamento e di convocazione della Conferenza permanente e delle Conferenze regionali previste dall'art. 16 del Decreto Legge 189/2016 come convertito dalla Legge del 15 dicembre 2016, n.229 e s.m.i. ed in particolare gli articoli 3, comma 5 e art. 4 comma 3;

VISTO il Codice dei Beni Culturali e del Paesaggio - D.Lgs. n. 42/2004, Parte Seconda e Parte Terza;

VISTO l'art. 14-ter comma 3 della L. 241/1990 e ss.mm.ii.;

VISTA l'O.C. n. 84 del 2/08/2019 recante “Approvazione del secondo Piano degli interventi di ricostruzione, riparazione e ripristino degli edifici di culto nei territori delle Regioni Abruzzo, Lazio, Marche ed Umbria interessati dagli eventi sismici verificatisi a far data dal 24 agosto 2016 - Modalità di attuazione - Modifica dell'Ordinanza n. 38/17”;

VISTA l'O.C. n.105 del 17/09/2020 “Semplificazione della ricostruzione degli edifici di culto” con particolare riferimento all'art. 4 “Approvazione dei progetti e domanda di contributo” e all'art. 9 co.1 riportante “La presente Ordinanza si applica a tutti gli interventi sugli edifici di culto avviati o da realizzare alla data della sua entrata in vigore” e co. 3, riportante “Fermo restando quanto previsto dal comma 1, l'ordinanza n. 84 del 2 agosto 2019 è abrogata a decorrere dalla data di entrata in vigore della presente ordinanza”;

VISTO l'allegato 1 del Decreto del Commissario Straordinario di Governo n. 395 del 30/12/2020 recante l'Elenco unico degli edifici di culto, in revisione all'allegato A dell'O.C. n.105 del 22 agosto 2020;

VISTO il Decreto del Commissario Straordinario di Governo n. 456 del 13 Ottobre 2022 “Indicazioni operative per gli interventi di restauro e ricostruzione degli edifici di interesse culturale integrate da specifiche indicazioni per gli edifici di culto” e “La sicurezza sismica degli edifici di interesse culturale”;



VISTA l'O.C. n.128 del 13/10/2022 "Approvazione Programma stralcio degli edifici di culto per l'ottavo centenario dalla morte di San Francesco D'Assisi, Patrono d'Italia; approvazione del programma di sviluppo relativo agli interventi per la promozione del turismo lento in attuazione dell'articolo 9-duodecties del decreto legge n. 123 del 24 ottobre 2019 e disposizioni di organizzazione e semplificazione delle relative procedure; disposizioni riguardanti l'armonizzazione delle scadenze concernenti la presentazione delle istanze di contributo per la ricostruzione privata" come successivamente modificata con l'Ordinanza n. 143 del 28 giugno 2023;

VISTE le designazioni ex art. 2, commi 3, 4, 5 dell'O.C. n. 16 del 3/03/2017, da parte degli Enti partecipanti, dei propri rappresentanti unici in seno alla Conferenza permanente;

VISTO che l'immobile di cui all'oggetto è sottoposto alle disposizioni di tutela di cui all'art. 10, c.3 del D.Lgs. 22 gennaio 2004 n. 42 e ss.mm.ii. per effetto del provvedimento D.M. del 10 e 15/05/1913 aggiornato con decreto del 11/08/1977;

ESAMINATA la documentazione progettuale delle opere che si intendono realizzare per i lavori sulla chiesa in oggetto, sottoposta alle disposizioni di tutela della Parte Seconda e ubicata nel Comune di Serravalle di Chienti (MC), resa visionabile mediante il seguente link, riportato nella citata nota di convocazione prot. n. CGRTS-0038680-P del 09/10/2025,

https://drive.google.com/file/d/1rx5zeSg0HkIJZKggGguhHVU_MJN0owZd/view?usp=sharing

CONSIDERATO che gli interventi previsti consistono nell'esecuzione di opere di restauro conservativo, consolidamento e miglioramento sismico volte alla riparazione dei danni conseguenti dal sisma del 2016 e riguardano:

1. ripristini locali della muratura in corrispondenza delle lesioni passanti e non passanti mediante scuci e cucii;
2. consolidamento e rinforzo dei maschi murari mediante reticolato diffuso di diatoni in fibra di acciaio galvanizzato iniettati con malta iperfluida a base di pura calce idraulica naturale;
3. consolidamento delle volte a crociera, previo svuotamento e rinforzo mediante placcaggio estradossale con rete diffusa in fibra naturale di basalto e acciaio inox e malta a base di pura calce idraulica naturale, successivo riempimento con materiale alleggerito e realizzazione di soletta in c.a;
4. ripristino del comportamento scatolare della struttura mediante inserimento di tiranti metallici;
5. ripristino dell'ammorsamento tra muri ortogonali mediante la cucitura a secco con barre elicoidali in acciaio Inox;
6. demolizione della copertura a capanna alta in travetti e laterizio in legno con capriate, travi e morali e ricostruzione mediante copertura nuova in legno massiccio a capriate, travi e morali con sovrastanti pannelle in laterizio;
7. demolizione della tamponatura gravante sulla capriata e ricostruzione mediante reticolare metallica;
8. demolizione e rifacimento della copertura lignea del porticato esterno e della navata della chiesa, rifacimento in legno e doppio tavolato la prima e capriate, travi e morali con pannelle in laterizio la seconda;
9. realizzazione di basamento metallico per altare in pietra;

PRESO ATTO dell'autorizzazione ai sensi dell'art.21 c. 4 D.Lgs. 42/2004, rilasciata dalla SABAP per le Province di Ascoli Piceno, Fermo e Macerata di cui alla nota prot. MIC_SABAP-AP-FM-MC_UO3_0016043-P del 23/10/2025, acquisita agli atti di questo Ufficio con prot. MIC_USS-SISMA2016-0003630-A del 23/10/2025 che subordina l'efficacia della stessa alla piena osservanza delle condizioni ivi riportate;



A conclusione dell'istruttoria inerente la procedura in oggetto, tutto ciò premesso e considerato, questo Ufficio, per quanto di competenza esprime

PARERE FAVOREVOLE

al progetto esecutivo dell'“*Intervento di miglioramento sismico della Chiesa di Santa Maria di Plestia*”, Comune di Serravalle di Chienti (MC), a condizione che siano integralmente recepite tutte le prescrizioni in materia di tutela architettonica, storico-artistica e archeologica non ancora recepite nel progetto oggetto di approvazione e formulate in sede di autorizzazione ai sensi dell'art. 21 comma 4 del D.Lgs. 42/2004 e ss.mm.ii. rilasciata dalla Soprintendenza ABAP per le Province di Ascoli Piceno, Fermo e Macerata, allegata al presente parere e che ne costituisce parte integrante.

Ogni circostanza che, preliminarmente o nel corso dei lavori, venga a modificare i presupposti, progettuali o di fatto, sulla base dei quali è stata rilasciata l'autorizzazione ex art.21 del D.Lgs. 42/2004 e il presente parere, dovrà essere tempestivamente comunicata da parte della Direzione Lavori incaricata ai sensi del R.D. 2537/1925 alla Soprintendenza ABAP territorialmente competente nonché, data la specificità del procedimento, a questo Ufficio e a tutti gli Enti coinvolti nel processo di autorizzazione in seno alla Conferenza permanente ex art. 16 D.L. 189/2016, contestualmente agli eventuali necessari adeguamenti/aggiornamenti del progetto di restauro, per la conseguente autorizzazione.

Resta, altresì, ferma la facoltà della Soprintendenza ABAP di impartire ulteriori prescrizioni e indicazioni durante lo svolgimento dei lavori, per le scelte di carattere esecutivo non già definite nell'ambito del progetto esecutivo ovvero definibili soltanto in corso d'opera. A tal fine la Direzione Lavori dovrà preliminarmente contattare la Soprintendenza territorialmente competente che procederà, secondo i casi, agli opportuni sopralluoghi.

Il Responsabile dell'istruttoria

Maria Giovanna Rizzi

Funzionario Architetto

Tel: 06/67234778

mariagiovanna.rizzi@cultura.gov.it



Il Soprintendente

dott.ssa Claudia Cenci

CLAUDIA
CENCI
MINISTERO
DELLA
CULTURA

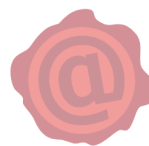

MINISTERO
DELLA
CULTURA

UFFICIO DEL SOPRINTENDENTE SPECIALE PER LE AREE COLPITE DAL SISMA DEL 24 AGOSTO 2016

Sede: viale Ludovico Canali, 7- 02100 RIETI - Sede operativa di Roma: via di San. Michele, 22 - 00153 ROMA - Tel. 06 6723 4809

PEC: uss-sisma2016@pec.cultura.gov.it

PEO: uss-sisma2016@cultura.gov.it



Ministero della cultura

DIPARTIMENTO PER LA TUTELA DEL PATRIMONIO CULTURALE – DiT
DIREZIONE GENERALE ARCHEOLOGIA, BELLE ARTI E PAESAGGIO
SOPRINTENDENZA ARCHEOLOGIA, BELLE ARTI E PAESAGGIO
PER LE PROVINCE DI ASCOLI PICENO, FERMO E MACERATA

Lettera inviata solo tramite Posta elettronica
ai sensi dell'art. 47 del D.Lgs. n. 82/2005
e dell'art. 14, c. 1-bis della L. n. 98/2013

Ascoli Piceno, data del protocollo

Al Ministero della Cultura - MIC Ufficio del
Soprintendente Speciale per le aree colpite dal
Sisma 2016
PEC: uss-sisma2016@pec.cultura.gov.it

<i>Prot. n.</i> (vedi intestazione digitale)	<i>Risposta al foglio del</i>	10/10/2025	<i>n.</i>	
<i>Class.</i> 34.43.04/117/2021	<i>Prot. Sabap del</i>	13/10/2025	<i>n.</i>	15395

Oggetto: **SERRAVALLE DI CHIANTI (MC) – Via Plestia snc - O.C. 128/2022 “INTERVENTO DI MIGLIORAMENTO SISMICO DELLA CHIESA DI SANTA MARIA DI PLESTIA”**
CONVOCAZIONE CONFERENZA PERMANENTE IN MODALITA' TELEMATICA ex. Art. 16 D.L. 189/2016.
Catasto Fabbricati al Foglio 51, Particella B
Quadro normativo di riferimento: norme sulla tutela degli immobili di carattere storico artistico ai sensi dell'art. 10 comma 3 del D. Lgs. 42/2004 e ss.mm.ii. per effetto del provvedimento D.M. del 10 e 15/05/1913 aggiornato con decreto del 11/08/1977.
Trasmissione autorizzazione
Soggetto attuatore: **Diocesi Assisi - Nocera Umbra - Gualdo Tadino**
Responsabile del procedimento ex lege 241/90 artt. 5 e 6: **Arch. Emanuele Barigelli**
Referente per la tutela storico-artistica: **Dott. Pierluigi Moriconi**
Referente per la Tutela Archeologica: **Dott.ssa Nicoletta Frapiccini**

Con riferimento alla convocazione della Conferenza dei servizi permanente in forma simultanea ed in modalità sincrona ex art. 14-ter, legge n. 241/1990 e s.m.i. ai sensi dell'art. 83 del Testo unico della ricostruzione privata, per l'acquisizione dei pareri inerenti all'oggetto da parte degli Enti, pervenuta in data 10/10/2025 ed acquisita al protocollo d'Ufficio in data 13/10/2025 al n. 15395;
Visto il D.P.C.M. 15 marzo 2024 n. 57 ss.mm.ii. recante il “Regolamento di organizzazione del Ministero della Cultura, degli uffici di diretta collaborazione del Ministro e dell'Organismo indipendente di valutazione della performance”;
Visto il decreto legislativo 22 gennaio 2004, n. 42 e ss.mm.ii., recante il “Codice dei beni culturali e del paesaggio ai sensi dell'art.10 della Legge 6 Luglio 2002, n.137”, di seguito denominato Codice;
Preso atto che l'immobile di cui all'oggetto, è sottoposto alle disposizioni di tutela della Parte Seconda del Codice in quanto ricadente nelle disposizioni di cui all'art. 10 comma 3 per effetto del provvedimento D.M. del 21/05/1913 aggiornato con decreto del 11/08/1977;
Visti l'art. 21, comma 4 e l'art. 22 comma 1 del Codice;
Preso visione del progetto prodotto per la realizzazione dell'intervento in oggetto e trasmesso tramite link al seguente indirizzo: https://drive.google.com/file/d/1rx5zeSg0HKIJZkgGguhHVU_MJN0owZd/view?usp=sharing;
Esaminata la documentazione descrittiva delle opere da realizzare, da sottoporre a parere, che consistono sinteticamente in:



SOPRINTENDENZA ARCHEOLOGIA, BELLE ARTI E PAESAGGIO
PER LE PROVINCE DI ASCOLI PICENO, FERMO E MACERATA
Via Francesco Crispi n. 4 – 63100 Ascoli Piceno – Tel. 0736 686300

CF e PIVA: 93164160421 – CODICE UNIVOCO UFFICIO: 80DRZH – sito web: sabapascoli.cultura.gov.it
PEC: sabap-ap-fm-mc@pec.cultura.gov.it - PEO: sabap-ap-fm-mc@cultura.gov.it



Ministero della cultura

DIPARTIMENTO PER LA TUTELA DEL PATRIMONIO CULTURALE – DiT
DIREZIONE GENERALE ARCHEOLOGIA, BELLE ARTI E PAESAGGIO
SOPRINTENDENZA ARCHEOLOGIA, BELLE ARTI E PAESAGGIO
PER LE PROVINCE DI ASCOLI PICENO, FERMO E MACERATA

Gli interventi sugli elementi strutturali proposti saranno finalizzati ad eliminare le principali carenze strutturali dell'edificio, che danno luogo ai danni e ai meccanismi di collasso che più frequentemente si manifestano per effetto dei terremoti e dunque a conseguire un maggiore livello di sicurezza della costruzione, nel rispetto del vincolo storico e artistico presente sulla Chiesa. Tali interventi hanno lo scopo di ripristinare le condizioni di sicurezza statica e sismica dell'edificio in oggetto. Il ripristino dell'agibilità sismica sarà conseguito primariamente attraverso interventi per l'eliminazione delle condizioni di pericolo, la riparazione e il reintegro degli elementi non strutturali e strutturali. Gli interventi previsti sugli elementi strutturali sono in seguito riassunti, si rimanda agli elaborati grafici allegati per maggiori dettagli.

- *Intervento 1: Ripristini locali della muratura in corrispondenza delle lesioni passanti e non passanti mediante scuci e cucì;*
- *Intervento 2: Consolidamento e rinforzo dei maschi murari mediante reticolato diffuso di diatoni in fibra di acciaio galvanizzato iniettati con malta iperfluida a base di pura calce idraulica naturale;*
- *Intervento 3: Consolidamento delle volte a crociera, previo svuotamento e rinforzo mediante placcaggio estradosale con rete diffusa in fibra naturale di basalto e acciaio inox e malta a base di pura calce idraulica naturale, successivo riempimento con materiale alleggerito e realizzazione di soletta in c.a.*
- *Intervento 4: Ripristino del comportamento scatolare della struttura mediante inserimento di tiranti metallici;*
- *Intervento 5: Ripristino dell'ammorsamento tra muri ortogonali mediante la cucitura a secco con barre elicoidali in acciaio Inox;*
- *Intervento 6: Demolizione della copertura a capanna: alta in travetti e laterizio in legno con capriate, travi e morali e ricostruzione mediante copertura nuova in legno massiccio a capriate, travi e morali con sovrastanti pianelle in laterizio;*
- *Intervento 7: Demolizione della tamponatura gravante sulla capriata e ricostruzione mediante reticolare metallica;*
- *Intervento 8: Demolizione e rifacimento della copertura lignea del porticato esterno e della navata della chiesa, rifacimento in legno e doppio tavolato la prima e capriate, travi e morali con pianelle in laterizio la seconda;*
- *Intervento 9: Realizzazione di basamento metallico per altare in pietra.*

Stabilità al giorno 06/11/2025 ore 10:00 la data della Conferenza di servizi Permanente;

Preso atto che la proposta progettuale nel suo complesso è tesa ad eliminare le principali carenze strutturali presenti nell'edificio tutelato, al fine di conseguire un maggiore livello di sicurezza della costruzione, nel rispetto del vincolo storico e artistico presente sulla Chiesa;

Tutto ciò richiamato e premesso, per quanto di propria stretta competenza ai sensi degli artt. **21**, comma **4** e **22** comma **1** del Codice,

IL SOPRINTENDENTE

AUTORIZZA l'esecuzione delle opere di cui trattasi, fatti salvi i diritti dei terzi e gli aventi diritto, alle seguenti prescrizioni:

- *Preliminarmente all'esecuzione degli interventi siano eseguite delle analisi delle malte onde poter possibilmente riproporre la medesima tipologia originaria delle stuccature e delle malte da iniezione oltreché, eventualmente, valutare con la Scrivente gli interventi specifici;*
- *Per intasature, intonaci, iniezioni, stuccature e quant'altro previsto sulle murature originarie nel presente progetto, dovranno essere utilizzate malte di calce, analoghe alle originarie, con esclusione tassativa di cemento. A tale riguardo, non si ritiene corretto per un restauro monumentale l'utilizzo di prodotti premiscelati per le superfici architettoniche. La necessità, più volte rappresentata dalla Scrivente, di confezionare le malte in cantiere con materiali propri della tradizione locale, infatti, scaturisce non solamente da esigenze estetiche di compatibilità cromatica e materica con i monumenti, bensì anche, dalla non meno importante necessità di tramandare tali abilità e specificità proprie del mestiere del restauratore di beni culturali;*
- *Nell'intervento n.3 non si ritiene opportuna la realizzazione della soletta armata nel solaio in acciaio, preferendo in alternativa la realizzazione di un doppio tavolato incrociato;*
- *Per quanto riguarda l'intervento n.4 i capochiave esterni siano realizzati a paletto verniciati sulle tonalità bruniti;*
- *L'intervento n.9 sia congiuntamente valutato con la Scrivente in fase esecutiva;*



SOPRINTENDENZA ARCHEOLOGIA, BELLE ARTI E PAESAGGIO
PER LE PROVINCE DI ASCOLI PICENO, FERMO E MACERATA
Via Francesco Crispi n. 4 – 63100 Ascoli Piceno – Tel. 0736 686300

CF e PIVA: 93164160421 – CODICE UNIVOCO UFFICIO: 80DRZH – sito web: sabapascoli.cultura.gov.it
PEC: sabap-ap-fm-mc@pec.cultura.gov.it – PEO: sabap-ap-fm-mc@cultura.gov.it



Ministero della cultura

DIPARTIMENTO PER LA TUTELA DEL PATRIMONIO CULTURALE – DiT
DIREZIONE GENERALE ARCHEOLOGIA, BELLE ARTI E PAESAGGIO
SOPRINTENDENZA ARCHEOLOGIA, BELLE ARTI E PAESAGGIO
PER LE PROVINCE DI ASCOLI PICENO, FERMO E MACERATA

- *L'intervento proposto di sostituzione dei parapetti attuali in ferro con nuovi in cristallo sia valutato congiuntamente alla Scrivente in fase esecutiva;*
- *In alternativa all'intervento proposto per la bonifica delle murature dall'umidità ascendente sia valutata la possibilità di utilizzo di sistemi di elettrosi;*
- *Gli infissi originari dovranno essere preferibilmente restaurati. Nel caso sia indispensabile una sostituzione, il relativo disegno dovrà essere sottoposto alle valutazioni della Scrivente. Per eventuali nuovi infissi dovrà essere riproposto disegno e materiale analogo all'originario;*
- *Le inferriate esterne siano verniciate sulle tonalità bruniti;*
- *Sia valutata, congiuntamente con la scrivente, la posizione degli elementi di illuminazione come qualsiasi altro elemento impiantistico che possa produrre inadeguate interferenze visive nel rispetto del bene monumentale;*
- *Al fine di minimizzare l'impatto visivo dei dispositivi anticaduta, la linea vita dovrà essere realizzata in aderenza alla falda, utilizzando appositi agganci da installarsi al di sotto dei coppi di colmo, evitando l'utilizzo di torrette di tipo a-c. Ne consegue che la fune potrà essere raddoppiata, prevedendone una per ciascuna falda, a correre ai due lati del colmo. Tutti i componenti del sistema anticaduta dovranno inoltre avere finitura brunita, così da garantire la massima mitigazione visiva;*
- *Dovranno essere sottoposte a preliminare valutazione dello scrivente Ufficio idonee campionature dei materiali di finitura, apparecchi illuminanti, macchinari ecc., da integrare con le schede tecniche relative, così come eventuali dettagli/particolari esecutivi non presenti nel progetto;*

Per quanto riguarda eventuali interventi di scavo, si rammenta, ad ogni buon conto, l'obbligo di ottemperare alle norme del D. Lgs. 42/2004, che prevede, in caso di rinvenimenti archeologici, l'immediata sospensione dei lavori e la comunicazione entro 24 ore alla Soprintendenza competente, al Sindaco o alle Autorità di Pubblica Sicurezza (art. 90).

La presente autorizzazione deve intendersi a carattere provvisorio poiché durante l'esecuzione delle opere potranno venire dettate tutte le prescrizioni ed indicazioni che si rendessero necessarie (anche a seguito di scoperte e rinvenimenti in cantiere) al buon andamento del restauro, a seguito dell'esercizio dei poteri di alta sorveglianza. Per consentire tale attività dovrà darsi a cura del proprietario/possessore e/o del direttore dei lavori tempestiva comunicazione scritta all'Ufficio Scrivente almeno 15 (quindici) giorni prima dell'inizio dei lavori al fine di poter disporre l'esecuzione degli indispensabili sopralluoghi.

Si rammenta, che ogni circostanza che, preliminarmente o nel corso dei lavori, venga a modificare i presupposti, congetturali o di fatto, sui quali la presente autorizzazione si fonda (a puro titolo di esempio si indicano la scoperta di pitture murali, di decorazioni, di elementi architettonici o strutturali diversi da quelli posti a premessa del progetto) dovrà essere immediatamente comunicata all'Ufficio Scrivente per gli eventuali necessari adeguamenti del progetto e per le conseguenti determinazioni.

Si fa presente che:

- ai sensi dell'art. 12, comma 1-bis, del D.L. 31 maggio 2014, n. 83, convertito, con modificazioni, dalla legge 29 luglio 2014, n. 106, entro tre giorni dalla ricezione dell'atto, gli enti coinvolti nel procedimento possono chiedere il riesame del presente atto alla Commissione regionale per il patrimonio culturale, istituita presso la Soprintendenza ABAP per le province di Ancona e Pesaro e Urbino, competente per il territorio del comune capoluogo di Regione;
 - avverso il presente provvedimento è ammesso ricorso giurisdizionale al Tribunale amministrativo regionale o, in alternativa, ricorso straordinario al Presidente della Repubblica, rispettivamente entro sessanta e centoventi giorni dalla notifica.
- Si trattiene per gli atti d'Ufficio la documentazione esaminata, pervenuta tramite PEC.



SOPRINTENDENZA ARCHEOLOGIA, BELLE ARTI E PAESAGGIO
PER LE PROVINCE DI ASCOLI PICENO, FERMO E MACERATA
Via Francesco Crispi n. 4 – 63100 Ascoli Piceno – Tel. 0736 686300

CF e PIVA: 93164160421 – CODICE UNIVOCO UFFICIO: 80DRZH – sito web: sabapascoli.cultura.gov.it
PEC: sabap-ap-fm-mc@pec.cultura.gov.it - PEO: sabap-ap-fm-mc@cultura.gov.it



Ministero della cultura

DIPARTIMENTO PER LA TUTELA DEL PATRIMONIO CULTURALE – DiT
DIREZIONE GENERALE ARCHEOLOGIA, BELLE ARTI E PAESAGGIO
SOPRINTENDENZA ARCHEOLOGIA, BELLE ARTI E PAESAGGIO
PER LE PROVINCE DI ASCOLI PICENO, FERMO E MACERATA

IL SOPRINTENDENTE
Arch. Issini Giovanni

EB/PM/NF_22.10.2025

(Documento informatico firmato digitalmente ai sensi del D.Lgs. 7 marzo 2005, n. 82 e s.m.i. e norme collegate, il quale sostituisce il testo cartaceo e la firma autografa)



MINISTERO
DELLA
CULTURA

SOPRINTENDENZA ARCHEOLOGIA, BELLE ARTI E PAESAGGIO
PER LE PROVINCE DI ASCOLI PICENO, FERMO E MACERATA
Via Francesco Crispi n. 4 – 63100 Ascoli Piceno – Tel. 0736 686300

CF e PIVA: 93164160421 – CODICE UNIVOCO UFFICIO: 8ODRZH – sito web: sabapascoli.cultura.gov.it
PEC: sabap-ap-fm-mc@pec.cultura.gov.it - PEO: sabap-ap-fm-mc@cultura.gov.it



Comune di Serravalle di Chienti
Provincia di Macerata



Progetto Esecutivo

Oggetto : Basilica di Santa Maria di Plestia

Committente : Diocesi di Assisi, Nocera Umbra, Gualdo
Tadino

Progetto : sisma 2016 - Riparazione danni Basilica di Plestia

Miglioramento Sismico
- Sisma 2016 -
Ordinanza n. 105 del 17 settembre 2020
Semplificazione della ricostruzione degli edifici di culto

Elaborato: Parere di conformità urbanistica - Titolo
Abilitativo

Tav: P.03

Tecnici:

Poligroup srl: Ing. Paride Abbruzzetti
Geom. Stefano Palmucci
Ing. Sara Palmucci
Arch. Alessandro Marini
Arch. Marco Ferramosche
Geol. Rodolfo Marcelletti
Dott.sa Sonia Stipa
Ing. Simone Camela

Data : Settembre 2025

Modulistica edilizia

B1. SEGNALAZIONE CERTIFICATA DI INIZIO ATTIVITA'

- SCIA - PARTE DEL TITOLARE
- RELAZIONE DI ASSEVERAZIONE
- QUADRO RIEPILOGATIVO DELLA DOCUMENTAZIONE

Al Comune di <i>Serravalle di Chienti</i>		Pratica edilizia _____
		Del _ _ _ _ _ _ _ _
		Protocollo _____
<input type="checkbox"/> SUAP	Indirizzo _____	
<input type="checkbox"/> SUE	PEC / Posta elettronica _____	<input type="checkbox"/> SCIA
		<input type="checkbox"/> SCIA UNICA (SCIA più altre segnalazioni , comunicazioni e notifiche)
		<input type="checkbox"/> SCIA CONDIZIONATA (SCIA più istanze per acquisire atti di assenso)
		<i>da compilare a cura del SUE/SUAP</i>

SEGNALAZIONE CERTIFICATA DI INIZIO ATTIVITÀ

(art. 22 , d.P.R. 6 giugno 2001, n. 380 - art. 19, 19-bis l. 7 agosto 1990, n. 241 – artt. 5, 6 e 7, d.P.R. 7 settembre 2010, n. 160)

DATI DEL TITOLARE (in caso di più titolari, la sezione è ripetibile nell'allegato "SOGGETTI COINVOLTI")

Cognome e Nome	<i>Sorrentino Domenico</i>				
codice fiscale	<i>SRRDNC48E16B076Y</i>				
nato a	<i>Boscoreale</i>	prov.	<i> NA </i>	stato	<i>Italia</i>
nato il	<i>16/05/1948</i>				
residente in	<i>Assisi</i>	prov.	<i> PG </i>	Stato	<i>Italia</i>
indirizzo	<i>Piazza del Vescovado n. 3</i>	C.A.P.	<i> 0681 </i>		
PEC / posta elettronica	<i>diocesiassisi@pec.chiesacattolica.it ; tecnico@diocesiassisi.it</i>				
Telefono fisso / cellulare	<i>075.812483</i>				

DATI DELLA DITTA O SOCIETÀ'

(eventuale)

in qualità di	<i>In persona del Vescovo e legale rappresentante pro tempore</i>
della ditta / società	<i>Diocesi ASSISI - NOCERA UMBRA - GUALDO TADINO</i>
codice fiscale / p. IVA	<i>944017230544</i>

Iscritta alla C.C.I.A.A. di _____	prov. <input type="text"/> <input type="text"/>	n. <input type="text"/> <input type="text"/> <input type="text"/> <input type="text"/> <input type="text"/> <input type="text"/> <input type="text"/> <input type="text"/>
con sede in _____	prov. <input type="text"/> <input type="text"/>	Indirizzo _____
PEC / posta elettronica	<i>diocesiassisi@pec.chiesacattolica.it ; tecnico@diocesiassisi.it</i>	C.A.P. <input type="text"/> <input type="text"/> <input type="text"/> <input type="text"/> <input type="text"/> <input type="text"/>
Telefono fisso / cellulare	<i>075.812483</i>	

DATI DEL PROCURATORE/DELEGATO
(compilare in caso di conferimento di procura)

Cognome Palmucci Nome Stefano
 codice fiscale PLMSFN61B26C704H
 Nato/a a Cingoli prov. [MC] Stato Italia
 il 26/02/1961
 residente in Macerata prov. MC Stato Italia
 indirizzo Via Manzoni n. 36 C.A.P. 62100
 PEC / posta elettronica stefano.palmucci@pecgeometrimc.it
 Telefono fisso / cellulare 3356830488

DICHIARAZIONI (artt. 46 e 47 del d.P.R. n. 445 del 2000)

Il/la sottoscritto/a, consapevole delle sanzioni penali previste dalla legge per le false dichiarazioni e attestazioni (art. 76 del d.P.R. n. 445/2000 e Codice Penale), sotto la propria responsabilità

DICHIARA

a) Titolarità dell'intervento

di avere titolo alla presentazione di questa pratica edilizia in quanto

Legale Rappresentante (Ad es. proprietario, comproprietario, usufruttuario, amministratore di condominio etc..)

dell'immobile interessato dall'intervento e di

- a.1** ☒ **avere titolarità esclusiva** all'esecuzione dell'intervento
- a.2** ☐ **non avere titolarità esclusiva** all'esecuzione dell'intervento, ma di disporre comunque della dichiarazione di assenso dei terzi titolari di altri diritti reali o obbligatori

b) Presentazione della SCIA/SCIA Unica/SCIA Condizionata

Di presentare

b.1 ☐ SCIA:

Il titolare dichiara che i lavori avranno inizio in data

b.2 ☐ Scia più altre segnalazioni o comunicazioni (SCIA Unica):

contestualmente alla SCIA le altre segnalazioni o comunicazioni necessarie **alla realizzazione dell'intervento** indicate nel quadro riepilogativo allegato.

b.2.1 Il titolare dichiara che i lavori avranno inizio in data

b.3 ☒ SCIA più domanda per il rilascio di atti di assenso (SCIA Condizionata da atti di assenso):

contestualmente alla SCIA, richiesta per l'acquisizione da parte dell'amministrazione **degli atti di assenso** necessari alla realizzazione dell'intervento, indicati nel quadro riepilogativo allegato. **Il titolare dichiara di essere a conoscenza che intervento oggetto della segnalazione può essere iniziato dopo la comunicazione da parte del Sportello Unico dell'avvenuto rilascio dei relativi atti di assenso.**

c) Qualificazione dell'intervento

che la presente segnalazione relativa all'intervento, descritto nella relazione di asseverazione, riguarda:

c.1 ☒ intervento di cui al DPR n.380/2001 e alla L.R. n.17/2015

c.2 ☐ intervento in corso di esecuzione, con pagamento di sanzione (d.P.R. n. 380/2001, articolo 37, comma 5), e pertanto si allega

c.2.1 ☐ la ricevuta di versamento di € 516,00

c.3 ☐ sanatoria dell'intervento realizzato in data conforme alla disciplina urbanistica ed edilizia vigente sia al momento della realizzazione, sia al momento della presentazione della segnalazione (d.P.R. n. 380/2001, articolo 37, comma 4. Punto 41 della Sezione II – EDILIZIA – della Tabella A del d.lgs. 222/2016), pertanto si allega:

c.3.1 ☐ la ricevuta di versamento minimo di € 516,00, che sarà soggetto ad eventuale conguaglio a seguito di istruttoria edilizia

c.4 ☐ variante in corso d'opera a permesso di costruire n. del

che non incide sui parametri urbanistici e non costituisce variante essenziale (d.P.R. n. 380/2001, art. 22, commi 2, 2-bis. Punti 35 e 36 della Sezione II – EDILIZIA – della Tabella A del d.lgs. n. 222/2016)

c.5 ☐ intervento ai sensi della L.R. n.17/2015

solo nel caso di presentazione allo Sportello Unico per le Attività Produttive – SUAP, la presente segnalazione riguarda:

c.6 ☐ attività che rientrano nell'ambito del procedimento automatizzato ai sensi degli [articoli 5 e 6 del d.P.R. n. 160/2010](#)

c.7 ☐ attività che rientrano nell'ambito del procedimento ordinario ai sensi dell'[articolo 7 del d.P.R. n. 160/2010](#)

d) Localizzazione dell'intervento

che l'intervento interessa l'immobile									
sito in		(via, piazza, ecc.) <u>Via Plestia</u>					n.		<u>snc</u>
censito al catasto	Scala	_____	Piano	_____	interno	_____	C.A.P.	<u>62038</u>	
	<input checked="" type="checkbox"/> fabbricati	(se presenti)							
	<input type="checkbox"/> terreni	foglio n.	<u>51</u>	map.	<u>B</u>	sub.	_____	sez.	_____
								sez. urb.	_____
avente destinazione d'uso									
Coordinate(*)_		<u>Luogo di Culto</u>							
<u>43.031049,</u>		<u>(Ad es. residenziale, industriale, commerciale, ecc.)</u>							
<u>12.904206</u>									

e) Opere su parti comuni o modifiche esterne

che le opere previste	
e.1	<input checked="" type="checkbox"/> non riguardano parti comuni
e.2	<input type="checkbox"/> riguardano le parti comuni di un fabbricato condominiale¹
e.3	<input type="checkbox"/> riguardano parti comuni di un fabbricato con più proprietà, non costituito in condominio , e dichiara che l'intervento è stato approvato dai comproprietari delle parti comuni, come risulta dall'allegato "soggetti coinvolti", firmato da parte di tutti i comproprietari e corredato da copia di documento d'identità
e.4	<input type="checkbox"/> riguardano parti dell'edificio di proprietà comune ma non necessitano di assenso perché, secondo l'art. 1102 c.c., apportano, a spese del titolare, le modificazioni necessarie per il miglior godimento delle parti comuni non alterandone la destinazione e senza impedire agli altri partecipanti di usufruirne secondo il loro diritto

f) Regolarità urbanistica e precedenti edilizi

che lo stato attuale dell'immobile risulta:	
f.1	<input type="checkbox"/> pienamente conforme alla documentazione dello stato di fatto legittimato dal seguente titolo/pratica edilizia (o, in assenza, dal primo accatastamento)
f.2	<input type="checkbox"/> in difformità rispetto al seguente titolo/pratica edilizia (o, in assenza, dal primo accatastamento), tali opere sono state realizzate in data <u> </u>
f.(1-2).1	<input type="checkbox"/> titolo unico (SUAP) n. _____ del <u> </u>
f.(1-2).2	<input type="checkbox"/> permesso di costruire / licenza edil. / concessione edilizia n. _____ del <u> </u>
f.(1-2).3	<input type="checkbox"/> autorizzazione edilizia n. _____ del <u> </u>
f.(1-2).4	<input type="checkbox"/> comunicazione edilizia (art. 26 l. n. 47/1985) n. _____ del <u> </u>
f.(1-2).5	<input type="checkbox"/> condono edilizio n. _____ del <u> </u>

¹ L'amministratore deve, comunque, disporre della delibera dell'assemblea condominiale di approvazione delle opere.

- f.(1-2).6 ☐ denuncia di inizio attività n. _____ del |_|_|_|_|_|_|_|_|
- f.(1-2).7 ☐ DIA/SCIA alternativa al permesso di costruire n. _____ del
|_|_|_|_|_|_|_|_|
- f.(1-2).8 ☐ segnalazione certificata di inizio attività n. _____ del |_|_|_|_|_|_|_|_|
- f.(1-2).9 ☐ comunicazione edilizia libera n. _____ del |_|_|_|_|_|_|_|_|
- f.(1-2).10 ☐ altro _____ n. _____ del |_|_|_|_|_|_|_|_|
- f.(1-2).11 ☐ primo accatastamento

f.3 ☒ non sono stati reperiti titoli abilitativi essendo l'immobile di remota costruzione e non interessato successivamente da interventi edilizi per i quali era necessario di munirsi di titoli abilitativi

g) Calcolo del contributo di costruzione

che l'intervento da realizzare

g.1. ☒ è a titolo gratuito, ai sensi della seguente normativa _____

g.2. ☐ è a titolo oneroso e pertanto

g.2.1. ☐ chiede allo Sportello unico di effettuare il calcolo del contributo di costruzione e a tal fine allega la documentazione tecnica necessaria alla sua determinazione

g.2.2. ☐ allega il prospetto di calcolo preventivo del contributo di costruzione a firma del tecnico abilitato

Quanto al versamento del contributo dovuto:

g.3.1. ☐ si allega l'attestazione del completo versamento del contributo dovuto

g.3.2. ☐ si riserva di trasmettere prima dell'inizio dei lavori l'attestazione del completo versamento del contributo dovuto
(nel caso di SCIA condizionata)

g.3.3. ☐ chiede la rateizzazione del contributo di costruzione secondo le modalità e le garanzie stabilite dal Comune

g.3.4. ☐ si impegna a corrispondere il costo di costruzione in corso di esecuzione delle opere, con le modalità e le garanzie stabilite dal Comune

h) Tecnici incaricati

di aver incaricato, in qualità di progettista/i, il/i tecnico/i indicato/i alla sezione 2 dell'allegato "SOGGETTI COINVOLTI" e dichiara inoltre

- h.1** ☒ di aver incaricato, in qualità di direttori dei lavori e di altri tecnici, i soggetti indicati alla sezione 2 dell'allegato "SOGGETTI COINVOLTI"
- h.2** ☐ che il/i direttore/i dei lavori e gli altri tecnici incaricati saranno individuati prima dell'inizio dei lavori (*)

i) Impresa esecutrice dei lavori

- i.1** ☐ che i lavori sono eseguiti / sono stati eseguiti dalla/e impresa/e indicata/e alla sezione 3 dell'allegato "SOGGETTI COINVOLTI"
- i.2** ☒ che l'impresa esecutrice/imprese esecutrici dei lavori sarà/saranno individuata/e prima dell'inizio dei lavori (*)
- i.3** ☐ che, in quanto opere di modesta entità che non interessano le specifiche normative di settore, i lavori sono eseguiti / sono stati eseguiti in prima persona, senza alcun affidamento a ditte esterne (*)

l) Rispetto degli obblighi in materia di salute e sicurezza nei luoghi di lavoro

che l'intervento:

- l.1** ☐ **non ricade** nell'ambito di applicazione delle norme in materia di salute e sicurezza sul luogo di lavoro (d.lgs. n. 81/2008)
- l.2** ☒ **ricade** nell'ambito di applicazione delle norme in materia di salute e sicurezza sul luogo di lavoro (d.lgs. n. 81/2008) e pertanto:
- l.2.1** relativamente alla documentazione delle imprese esecutrici
- l.2.1.1** ☐ **dichiara** che l'entità presunta del cantiere è inferiore a 200 uomini-giorno ed i lavori non comportano i rischi particolari di cui all'allegato XI del d.lgs. n. 81/2008 e di aver verificato il certificato di iscrizione alla Camera di commercio, il documento unico di regolarità contributiva, corredato da autocertificazione in ordine al possesso degli altri requisiti previsti dall'allegato XVII del d.lgs. n. 81/2008, e l'autocertificazione relativa al contratto collettivo applicato
- l.2.1.2** ☒ **dichiara** che l'entità presunta del cantiere è pari o superiore a 200 uomini-giorno o i lavori comportano i rischi particolari di cui all'allegato XI del d.lgs. n. 81/2008 e di aver verificato la documentazione di cui alle lettere a) e b) dell'art. 90 comma 9 prevista dal d.lgs. n. 81/2008 circa l'idoneità tecnico professionale della/e impresa/e esecutrice/i e dei lavoratori autonomi, l'organico medio annuo distinto per qualifica, gli estremi delle denunce dei lavoratori effettuate all'Istituto nazionale della previdenza sociale (INPS), all'Istituto nazionale assicurazione infortuni sul lavoro (INAIL) e alle casse edili, nonché il contratto collettivo applicato ai lavoratori dipendenti, della/e impresa/e esecutrice/i
- l.2.2** relativamente alla **notifica preliminare di cui all'articolo 99** del d.lgs. n. 81/2008
- l.2.2.1** ☐ dichiara che l'intervento **non è soggetto** all'invio della notifica
- l.2.2.2** ☐ dichiara che l'intervento **è soggetto** all'invio della notifica e
- l.2.2.2.1** ☐ **allega** alla presente segnalazione la notifica, il cui contenuto sarà riprodotto su apposita tabella, esposta in cantiere per tutta la durata dei lavori, in luogo visibile dall'esterno(*)
- l.3** ☒ **ricade** nell'ambito di applicazione delle norme in materia di salute e sicurezza sul luogo di lavoro (d.lgs. n. 81/2008), ma si riserva di presentare le dichiarazioni di cui al presente quadro prima dell'inizio lavori, poiché i dati dell'impresa esecutrice saranno forniti prima dell'inizio lavori (*)

di essere a conoscenza che l'efficacia della presente SCIA è sospesa qualora sia assente il piano di sicurezza e coordinamento di cui all'articolo 100 del d.lgs. n. 81/2008 o il fascicolo di cui all'articolo 91, comma 1, lettera b), quando previsti, oppure in assenza di notifica di cui all'articolo 99, quando prevista, oppure in assenza di documento unico di regolarità contributiva

m) Diritti di terzi

di essere consapevole che la presente segnalazione non può comportare limitazione dei diritti dei terzi, fermo restando quanto previsto dall'articolo 19, comma 6-ter, della l. n. 241/1990

n) Rispetto della normativa sulla privacy

di aver letto l'informativa sul trattamento dei dati personali posta al termine del presente modulo

NOTE:

Attenzione: qualora dai controlli successivi il contenuto delle dichiarazioni risulti non corrispondente al vero, oltre alle sanzioni penali, è prevista la decadenza dai benefici ottenuti sulla base delle dichiarazioni stesse (art. 75 del d.P.R. n. 445/2000).

Data e luogo

Il/I Dichiarante/i

13/08/2025



INFORMATIVA SULLA PRIVACY ([ART. 13 del d.lgs. n. 196/2003](#))

Il d.lgs. n. 196 del 30 giugno 2003 ("Codice in materia di protezione dei dati personali") tutela le persone e gli altri soggetti rispetto al trattamento dei dati personali. Pertanto, come previsto dall'art. 13 del Codice, si forniscono le seguenti informazioni:

Finalità del trattamento. I dati personali saranno utilizzati dagli uffici nell'ambito del procedimento per il quale la dichiarazione viene resa.

Modalità del trattamento. I dati saranno trattati dagli incaricati sia con strumenti cartacei sia con strumenti informatici a disposizione degli uffici.

Ambito di comunicazione. I dati potranno essere comunicati a terzi nei casi previsti della Legge 7 agosto 1990, n. 241 ("Nuove norme in materia di procedimento amministrativo e di diritto di accesso ai documenti amministrativi") ove applicabile, e in caso di controlli sulla veridicità delle dichiarazioni (art. 71 del d.P.R. 28 dicembre 2000 n. 445 ("Testo unico delle disposizioni legislative e regolamentari in materia di documentazione amministrativa")).

Diritti. L'interessato può in ogni momento esercitare i diritti di accesso, di rettifica, di aggiornamento e di integrazione dei dati come previsto dall'art. 7 del d.lgs. n. 196/2003. Per esercitare tali diritti tutte le richieste devono essere rivolte al SUAP/SUE.

Titolare del trattamento: SUAP/SUE di _____

SCIA - RELAZIONE TECNICA DI ASSEVERAZIONE

DATI DEL PROGETTISTA

Cognome e
Nome *Stefano Palmucci*

Iscritto
all'ordine/collegio *Collegio dei Geometri* di *Macerata* al n. *708*

N.B. : Tutti gli altri dati relativi al progettista (anagrafici , timbro ecc.) sono contenuti nella sezione 2 dell'allegato "Soggetti coinvolti"

N.b. I dati del progettista coincidono con quelli già indicati, nella sezione 2 dell'Allegato "Soggetti coinvolti", per il progettista delle opere architettoniche

DICHIARAZIONI

Il progettista, in qualità di tecnico asseverante, preso atto di assumere la qualità di persona esercente un servizio di pubblica necessità ai sensi degli articoli 359 e 481 del Codice Penale, consapevole che le dichiarazioni false, la falsità negli atti e l'uso di atti falsi comportano l'applicazione delle sanzioni penali previste dagli artt. 75 e 76 del d.P.R. n. 445/2000 e di quelle di cui all'art. 19, comma 6, della legge n. 241/1990, sotto la propria responsabilità

DICHIARA

1) Tipologia di intervento e descrizione sintetica delle opere

che i lavori riguardano l'immobile individuato nella Segnalazione Certificata di Inizio Attività di cui la presente relazione costituisce parte integrante e sostanziale;

che le opere in progetto sono subordinate a **Segnalazione Certificata di Inizio Attività** in quanto rientrano nella seguente **tipologia di intervento** ai sensi del DPR n.380/2001 e della L.R. n.17/2015 e che consistono in:

Miglioramento sismico e ripristino della funzionalità degli ambienti relativi alla Basilica di Plestia

2) Dati geometrici dell'immobile oggetto di intervento

che i dati geometrici dell'immobile oggetto di intervento sono i seguenti:

superficie	Mq	Interrato 205,71 Abside 7,89 Piano terra 205,70 Porticato 61,13
Volumetria	Mc	Interrato 382,79 Abside 46,4 Piano Terra 1246,45
numero dei piani	N	2

3) Strumentazione urbanistica comunale vigente e in salvaguardia

che l'area/immobile oggetto di intervento risulta individuata dal/è da realizzarsi su:

		SPECIFICARE	ZONA	ART.
<input checked="" type="checkbox"/>	PRG		BIANCA	
<input type="checkbox"/>	PIANO PARTICOLAREGGIATO			
<input type="checkbox"/>	PIANO DI RECUPERO			
<input type="checkbox"/>	P.I.P.			
<input type="checkbox"/>	P.E.E.P.			
<input type="checkbox"/>	ALTRO:			

4) Barriere architettoniche

che l'intervento

- 4.1 ☐ **non è soggetto** alle prescrizioni degli articoli 77 e seguenti del d.P.R. n. 380/2001 e del d.m. n. 236/1989 o della corrispondente normativa regionale
- 4.2 ☐ **interessa un edificio privato aperto al pubblico** e che **le opere previste sono conformi all'articolo 82 del d.P.R. n. 380/2001** o della corrispondente normativa regionale come da **relazione e schemi dimostrativi allegati** al progetto
- 4.3 ☒ **è soggetto** alle prescrizioni degli articoli 77 e seguenti del d.P.R. n. 380/2001 e del d.m. n. 236/1989 o della corrispondente normativa regionale e, come da **relazione e schemi dimostrativi allegati** alla SCIA, soddisfa il requisito di:
- 4.3.1 ☐ accessibilità
- 4.3.2 ☒ visitabilità
- 4.3.3 ☐ adattabilità
- 4.4 ☐ pur essendo **soggetto** alle prescrizioni degli articoli 77 e seguenti del d.P.R. n. 380/2001 e del d.m. n. 236/1989 o della corrispondente normativa regionale, non rispetta la normativa in materia di barriere architettoniche, pertanto
- 4.4.1 ☐ presenta contestualmente **alla SCIA condizionata**, la documentazione per la richiesta di deroga come meglio descritto nella **relazione tecnica allegata e schemi dimostrativi allegati**

5) Sicurezza degli impianti

che l'intervento

- 5.1 ☐ **non comporta** l'installazione, la trasformazione o l'ampliamento di impianti tecnologici
- 5.2 ☒ **comporta** l'installazione, la trasformazione o l'ampliamento dei seguenti impianti tecnologici:
(è possibile selezionare più di un'opzione)

- 5.2.1 ☒ di produzione, trasformazione, trasporto, distribuzione, utilizzazione dell'energia elettrica, di protezione contro le scariche atmosferiche, di automazione di porte, cancelli e barriere
- 5.2.2 ☐ radiotelevisivi, antenne ed elettronici in genere
- 5.2.3 ☐ di riscaldamento, di climatizzazione, di condizionamento e di refrigerazione di qualsiasi natura o specie, comprese le opere di evacuazione dei prodotti della combustione e delle condense, e di ventilazione ed aerazione dei locali
- 5.2.4 ☐ idrici e sanitari di qualsiasi natura o specie
- 5.2.5 ☐ per la distribuzione e l'utilizzazione di gas di qualsiasi tipo, comprese le opere di evacuazione dei prodotti della combustione e ventilazione ed aerazione dei locali;
- 5.2.6 ☐ impianti di sollevamento di persone o di cose per mezzo di ascensori, di montacarichi, di scale mobili e simili
- 5.2.7 ☐ di protezione antincendio
- 5.2.8 ☐ altre tipologie di impianti, anche definite dalla corrispondente normativa regionale (*)

pertanto, ai sensi del **d.m. 22 gennaio 2008, n. 37**, l'intervento proposto:

- 5.2.8.1 ☐ **non è soggetto** agli obblighi di presentazione del progetto
- 5.2.8.2 ☒ **è soggetto** agli obblighi di presentazione del progetto e pertanto
☒ **allega i relativi elaborati**

6) Consumi energetici

che l'intervento, in materia di risparmio energetico,

- 6.1.1 ☒ **non è soggetto** al deposito del progetto e della relazione tecnica di cui all'articolo 125 del d.P.R. n. 380/2001 e del d.lgs. n. 192/2005
- 6.1.2 ☐ **è soggetto** al deposito del progetto e della relazione tecnica di cui all'articolo 125 del d.P.R. n. 380/2001 e del d.lgs. n. 192/2005, pertanto
 - 6.1.2.1 ☐ **si allega la relazione tecnica** sul rispetto delle prescrizioni in materia di risparmio energetico e la documentazione richiesta dalla legge

che l'intervento, in relazione agli obblighi in materia di fonti rinnovabili

- 6.2.1 ☒ **non è soggetto** all'applicazione del d.lgs. n. 28/2011, in quanto non riguarda edifici di nuova costruzione o edifici sottoposti ad una ristrutturazione rilevante
- 6.2.2 ☐ **è soggetto** all'applicazione del d.lgs. n. 28/2011, pertanto
 - 6.2.2.1 ☐ il rispetto delle prescrizioni in materia di utilizzo di fonti di energia rinnovabili **è indicato negli elaborati progettuali e nella relazione tecnica** prevista dall'articolo 125 del d.P.R. n. 380/2001 e dal d.lgs. n. 192/2005 in materia di risparmio energetico
 - 6.2.2.2 ☐ **l'impossibilità tecnica** di ottemperare, in tutto o in parte, agli obblighi previsti, **è evidenziata nella relazione tecnica** dovuta ai sensi dell'articolo 125 del d.P.R. n. 380/2001 e del d.lgs. n. 192/2005, con l'indicazione della non fattibilità di tutte le diverse opzioni tecnologiche disponibili

che l'intervento in relazione al miglioramento energetico degli edifici:

- 6.3.1 ☐ ricade nell'articolo 14, comma 6, del d.lgs. n. 102/2014 in merito al computo degli spessori delle murature, nonché alla deroga alle distanze minime e alle altezze massime degli edifici, pertanto:
 - 6.3.1.1 ☐ si certifica nella relazione tecnica una riduzione minima del 20 per cento dell'indice di prestazione energetica previsto dal d.lgs. n. 192/2005
- 6.3.2 ☐ ricade nell'articolo 14, comma 7, del d.lgs. n. 102/2014 in merito alla deroga alle distanze minime e alle altezze massime degli edifici, pertanto:
 - 6.3.2.1 ☐ si certifica nella relazione tecnica una riduzione minima del 10 per cento del limite di trasmittanza previsto dal d.lgs. n. 192/2005

6.3.3 ☐ ricade nell'articolo 12, comma 1, del d.lgs. n. 28/2011 in merito al bonus volumetrico del 5 per cento, pertanto:

6.3.3.1 ☐ si certifica nella relazione tecnica una copertura dei consumi di calore, di elettricità e per il raffrescamento, mediante energia prodotta da fonti rinnovabili, in misura superiore di almeno il 30 per cento rispetto ai valori minimi obbligatori di cui all'allegato 3 del d.lgs. n. 28/2011

ALTRE SEGNALAZIONI, COMUNICAZIONI, ASSEVERAZIONI E ISTANZE

7) Tutela dall'inquinamento acustico

che l'intervento

7.1 ☒ **non rientra** nell'ambito di applicazione dell'articolo 8 della l. n. 447/1995

7.2 ☐ **rientra** nell'ambito di applicazione dell'articolo 8 della l. n. 447/1995, integrato con i contenuti dell'articolo 4 del d.P.R. n. 227/2011 e **si allega**:

7.2.1 ☐ documentazione di impatto acustico (art. 8, commi 2 e 4, l. n. 447/1995)

7.2.2 ☐ valutazione previsionale di clima acustico (art. 8, comma 3, l. n. 447/1995)

7.2.3 ☐ dichiarazione sostitutiva dell'atto di notorietà, a firma del titolare, relativa al rispetto dei limiti stabiliti dal documento di classificazione acustica del territorio comunale di riferimento ovvero, ove questo non sia stato adottato, ai limiti individuati dal d.P.C.M. 14 novembre 1997 (art. 4, commi 1 e 2, d.P.R. n. 227/2011)

7.2.4 ☐ la documentazione di previsione di impatto acustico con l'indicazione delle misure previste per ridurre o eliminare le emissioni sonore, nel caso in cui i valori di emissioni sono superiori a quelli della zonizzazione acustica comunale o a quelli individuati dal d.P.C.M. 14 novembre 1997 (art. 8, comma 6, l. n. 447/1995) ai fini del rilascio del nulla-osta da parte del Comune (art. 8, comma 6, l. n. 447/1995)

7.3 ☒ **non rientra** nell'ambito dell'applicazione del d.P.C.M. 5 dicembre 1997

7.4 ☐ **rientra** nell'ambito dell'applicazione del d.P.C.M. 5 dicembre 1997

8) Produzione di materiali di risulta

che le opere

8.1 ☒ **non sono soggette** alla normativa relativa ai materiali da scavo (art. 41-bis d.l. n. 69 del 2013 e art. 184-bis d.lgs. n. 152 del 2006)

8.2 ☐ **comportano** la produzione di materiali da scavo **considerati come sottoprodotti** ai sensi dell'articolo 184-bis, comma 1, del d.lgs. n. 152/2006 o dell'articolo 41-bis, comma 1, d.l. n. 69 del 2013 e del d.m. n. 161/2012, e inoltre

8.2.1 ☐ le opere comportano la produzione di materiali da scavo per un **volume inferiore o uguale a 6000 mc** ovvero (**pur superando tale soglia**) **non sono soggette a VIA o AIA**

8.2.2 ☐ **le opere comportano** la produzione di materiali da scavo per un **volume superiore a 6000 mc e sono soggette a VIA o AIA**, e pertanto, ai sensi dell'art. 184-bis, comma 2-bis del d.lgs. n. 152/2006, e del d.m. n. 161/2012 si prevede la presentazione del Piano di Utilizzo.

8.2.1.1 ☐ **si comunicano gli estremi del provvedimento** di VIA o AIA, comprensivo dell'assenso al Piano di Utilizzo dei materiali da scavo, rilasciato da _____ con prot. _____ in data _____
|_|_|_|_|_|_|_|

- 8.3 ☐ **comportano** la produzione di materiali da scavo che saranno riutilizzati nello stesso luogo di produzione
- 8.4 ☐ riguardano interventi di **demolizione di edifici o altri manufatti preesistenti e producono rifiuti** la cui gestione è disciplinata ai sensi della parte quarta del d.lgs. n. 152/ 2006
- 8.5 ☐ **comportano** la produzione di **materiali da scavo che saranno gestiti dall'interessato come rifiuti**

9) Prevenzione incendi

che l'intervento

- 9.1 ☒ non è soggetto alle norme di prevenzione incendi
- 9.2 ☐ è soggetto alle norme tecniche di prevenzione incendi e le stesse sono rispettate nel progetto
- 9.3 ☐ presenta caratteristiche tali da non consentire l'integrale osservanza delle regole tecniche di prevenzione incendi e
- ☐ **si allega documentazione necessaria** all'ottenimento della deroga

e che l'intervento

- 9.4 ☒ **non è soggetto alla valutazione del progetto** da parte del Comando Provinciale dei Vigili del Fuoco ai sensi del d.P.R. n. 151/2011
- 9.5 ☐ **è soggetto alla valutazione del progetto** da parte del Comando Provinciale dei Vigili del Fuoco, ai sensi dell'articolo 3 del d.P.R. n. 151/2011 e
- ☐ **si allega la documentazione necessaria** alla valutazione del progetto
- 9.6 ☐ **costituisce variante e il sottoscritto assevera che le modifiche non costituiscono variazione dei requisiti di sicurezza antincendio** già approvati con parere del Comando Provinciale dei Vigili del fuoco rilasciato con prot. _____ in data |_|_|_|_|_|_|_|_|

10) Amianto

che le opere

- 10.1 ☒ **non interessano** parti di edifici con presenza di fibre di amianto
- 10.2 ☐ **interessano** parti di edifici con presenza di fibre di amianto e che è stato predisposto, ai sensi dei commi 2 e 5 dell'articolo 256 del d.lgs. n. 81/2008, il **Piano di Lavoro di demolizione o rimozione dell'amianto**
- ☐ **in allegato** alla presente relazione di asseverazione

11) Conformità igienico-sanitaria

che l'intervento

11.1 ☒ è conforme ai requisiti igienico-sanitari e alle ipotesi di deroghe previste

11.2 ☐ non è conforme ai requisiti igienico-sanitari e alle ipotesi di deroghe previste e

11.2.1 ☐ si allega documentazione per la richiesta di deroga

12) Interventi strutturali e/o in zona sismica

che l'intervento

12.1 ☐ non prevede la realizzazione di opere di conglomerato cementizio armato, normale e precompresso ed a struttura metallica

12.2 ☒ prevede la realizzazione di opere di conglomerato cementizio armato, normale e precompresso ed a struttura metallica

☒ si allega la denuncia di cui all'articolo 65 del d.P.R. n. 380/2001 e delle LL.RR. nn. 33/84 e 18/87 e altro (vedi terremoto)

e che l'intervento

12.3 ☐ non prevede opere da denunciare o autorizzare ai sensi degli articoli 93 e 94 del d.P.R. n. 380/2001 o della corrispondente normativa regionale

12.4 ☐ costituisce una variante non sostanziale riguardante parti strutturali relativa ad un progetto esecutivo delle strutture precedentemente presentato con prot. _____ in data |_|_|_|_|_|_|_|_|

12.5 ☐ prevede opere in zona sismica da denunciare ai sensi dell'articolo 93 del d.P.R. n. 380/2001 o della corrispondente normativa regionale, e

12.5.1 ☐ si allega documentazione relativa alla denuncia dei lavori in zona sismica

12.5.2 ☐ la relativa alla denuncia dei lavori in zona sismica è già stata depositata con prot. n. _____ in data |_|_|_|_|_|_|_|_|

12.6 ☒ prevede opere strutturali soggette ad autorizzazione sismica ai sensi dell'articolo 94 del d.P.R. n. 380/2001 o della corrispondente normativa regionale, e

12.6.1 ☒ si allega la documentazione necessaria per il deposito

12.6.2 ☐ il relativo deposito è già stato effettuato con prot. n. _____ in data |_|_|_|_|_|_|_|_|

DICHIARAZIONI SUL RISPETTO DI OBBLIGHI IMPOSTI DALLA NORMATIVA REGIONALE

(ad es. tutela del verde, illuminazione, ecc.)

DICHIARAZIONI RELATIVE AI VINCOLI

TUTELA STORICO-AMBIENTALE

13) Bene sottoposto ad autorizzazione paesaggistica²

che l'intervento, ai sensi della Parte III del d.lgs. n. 42/2004 (Codice dei beni culturali e del paesaggio),

13.1 ☐ **non ricade** in zona sottoposta a tutela

13.2 ☒ **ricade** in zona tutelata, ma le opere non comportano alterazione dei luoghi o dell'aspetto esteriore degli edifici ovvero non sono soggetti ad autorizzazione ai sensi dell'art. 149, d.lgs. n. 42/2004 e del d.P.R. n. 31/2017, allegato A e art. 4

13.3 ☐ **ricade** in zona tutelata e le opere comportano alterazione dei luoghi o dell'aspetto esteriore degli edifici e

13.3.1 ☐ **è assoggettato al procedimento semplificato di autorizzazione paesaggistica**, in quanto di lieve entità, secondo quanto previsto dal d.P.R. n. 31/2017

☐ **si allega la relazione paesaggistica semplificata** e la documentazione necessaria ai fini del rilascio dell'autorizzazione paesaggistica semplificata

13.3.2 ☐ **è assoggettato al procedimento ordinario di autorizzazione paesaggistica**, e

☐ **si allega la relazione paesaggistica** e la documentazione necessaria ai fini del rilascio dell'autorizzazione paesaggistica

14) Bene sottoposto ad autorizzazione/atto di assenso della Soprintendenza archeologica/storico culturale

che l'immobile oggetto dei lavori, ai sensi del Parte II, Titolo I, Capo I del d.lgs. n. 42/2004,

14.1 ☐ **non è sottoposto a tutela**

14.2 ☒ **è sottoposto a tutela**

☒ **si allega la documentazione necessaria** ai fini del rilascio del parere/nulla osta

15) Bene in area naturale protetta

che l'immobile oggetto dei lavori, ai sensi della legge n. 394/1991 (Legge quadro sulle aree protette) e della corrispondente normativa regionale,

15.1 ☒ **non ricade in area tutelata**

15.2 ☐ **ricade in area tutelata**, ma le opere non comportano alterazione dei luoghi o dell'aspetto esteriore degli edifici

15.3 ☐ **è sottoposto alle relative disposizioni**

☐ **si allega la documentazione necessaria** ai fini del rilascio del parere/nulla osta

² In relazione a quanto previsto dall' art. 16 del d.P.R. n. 31/2017 è possibile presentare un'unica istanza nei casi in cui gli interventi soggetti ad autorizzazione paesaggistica semplificata, abbiano ad oggetto edifici o manufatti assoggettati anche a tutela storico e artistica ai sensi della parte II del d.lgs. n. 42/2004.

16) Bene sottoposto a vincolo idrogeologico

che, ai fini del vincolo idrogeologico, l'area oggetto di intervento:

16.1 ☒ **non è sottoposta a tutela**

16.2 ☐ **è sottoposta a tutela** e l'intervento rientra nei casi eseguibili senza autorizzazione di cui al comma 5 dell'articolo 61 del d.lgs. n. 152/2006 e al r.d.l. n. 3267/1923

16.3 ☐ **è sottoposta a tutela** ed è necessario il rilascio dell'autorizzazione di cui al comma 5 dell'articolo 61 del d.lgs. n. 152/2006 e al r.d.l. n. 3267/1923

☐ **si allega la documentazione necessaria** ai fini del rilascio dell'autorizzazione

17) Bene sottoposto a vincolo idraulico

che, ai fini del vincolo idraulico, l'area oggetto di intervento:

17.1 ☒ **non è sottoposta a tutela**

17.2 ☐ **è sottoposta a tutela** ed è necessario il rilascio dell'autorizzazione di cui al comma 2 dell'articolo 115 del d.lgs. n. 152/2006 e al r.d. n. 523/1904

☐ **si allega la documentazione necessaria** ai fini del rilascio dell'autorizzazione

18) Siti della rete "Natura 2000"

che, ai fini della conservazione dei siti della rete "Natura 2000" (d.P.R. n.357/1997e d.P.R. n.120/2003) l'intervento:

18.1 ☒ **non è soggetto a Valutazione d'incidenza (VINCA)**

18.2 ☐ **è soggetto a Valutazione d'incidenza (VINCA)**

☐ **si allega la documentazione necessaria** all'approvazione del progetto

19) Fascia di rispetto cimiteriale

che in merito alla fascia di rispetto cimiteriale (articolo 338, testo unico delle leggi sanitarie n. 1265/1934)

19.1 ☒ **l'intervento non ricade nella fascia di rispetto**

19.2 ☐ **l'intervento ricade nella fascia di rispetto ed è consentito**

19.3 ☐ **l'intervento ricade in fascia di rispetto cimiteriale e non è consentito**

☐ **si allega la documentazione necessaria** per la richiesta di deroga

20) Aree a rischio di incidente rilevante

che in merito alle attività a rischio d'incidente rilevante (d.lgs. n. 105/2015 e d.m. 9 maggio 2001):

20.1 ☒ **nel comune non è presente un'attività a rischio d'incidente rilevante**

20.2 ☐ **nel comune è presente un'attività a rischio d'incidente rilevante la relativa "area di danno" è individuata nella pianificazione comunale**

20.2.1 ☐ **l'intervento non ricade nell'area di danno**

20.2.2 ☐ **l'intervento ricade in area di danno**

☐ **si allega la documentazione necessaria** alla valutazione del progetto dal Comitato Tecnico Regionale

20.3 ☐ **nel comune è presente un'attività a rischio d'incidente rilevante e la relativa "area di danno" non è**

individuata nella pianificazione comunale

☐ **si allega la documentazione necessaria** alla valutazione del progetto dal Comitato Tecnico Regionale

21) Altri vincoli di tutela ecologica

che l'area/immobile oggetto di intervento risulta assoggettata ai seguenti vincoli:

21.1 ☐ **fascia di rispetto dei depuratori** (punto 1.2, allegato 4 della deliberazione 4 febbraio 1977 del Comitato dei Ministri per la tutela delle acque)

21.2 ☐ Altro (specificare) _____

In caso di area/immobile assoggettato ad uno o più dei sopracitati vincoli

21.2.1 ☐ **si allegano le autocertificazioni** relative alla conformità dell'intervento per i relativi vincoli

21.2.2 ☐ **si allega la documentazione necessaria** ai fini del rilascio dei relativi atti di assenso

TUTELA FUNZIONALE

22) Vincoli per garantire il coerente uso del suolo e l'efficienza tecnica delle infrastrutture

che l'area/immobile oggetto di intervento risulta assoggettata ai seguenti vincoli:

22.1 ☐ **stradale** (d.m. n. 1404/1968, d.P.R. n. 495/92) (specificare) _____

22.2 ☐ **ferroviario** (d.P.R. n. 753/1980)

22.3 ☐ **elettrodotto** (d.P.C.M. 8 luglio 2003)

22.4 ☐ **gasdotto** (d.m. 24 novembre 1984)

22.5 ☐ **militare** (d.lgs. n. 66/2010)

22.6 ☐ **aeroportuale** (piano di rischio ai sensi dell'art. 707 del Codice della navigazione, specifiche tecniche ENAC)

22.7 ☐ Altro (specificare) _____

In caso di area/immobile assoggettato ad uno o più dei sopracitati vincoli

22.7.1 ☐ **si allegano le autocertificazioni** relative alla conformità dell'intervento per i relativi vincoli

22.7.2 ☐ **si allega la documentazione necessaria** ai fini del rilascio dei relativi atti di assenso

23) Compatibilità con Piani di Bacino/Distretto

che, con riferimento ai Piani di Bacino (Assetto Idrogeologico) /Distretto redatti dalle Autorità di bacino/Distretto, l'area oggetto di intervento

23.1 ☒ non ricade in aree perimetrate dagli stessi, ovvero non è sottoposta a limitazioni e/o tutele

23.2 ☐ ricade in area perimetrata dal/i:

(specificare denominazione, ed eventuali specifici codici per l'individuazione del livello di tutela)
e l'intervento rientra tra quelli consentiti dal Piano (RIPORTARE RIF NTA) e si configura:

23.3 ☐ eseguibile senza alcuna autorizzazione né verifica di compatibilità

23.4 ☐ eseguibile senza alcuna autorizzazione ma previa esecuzione di verifica tecnica di compatibilità
(allegata per le eventuali valutazioni da parte dei soggetti deputati)

23.5 ☐ eseguibile ai sensi dell'autorizzazione/parere favorevole rilasciata dall'ente competente

_____ con prot. _____ in data |_|_|_|_|_|_|_|_|_|

23.6 ☐ eseguibile previa autorizzazione/parere (si allega la documentazione necessaria ai fini del rilascio dell'autorizzazione/parere richiesto)
(variabile - solo nel caso di richiesta contestuale di atti di assenso presupposti alla SCIA)

24) Assetto idrogeologico L.R. 22/2011- DGR 53/2014 (Verifica Invarianza Idraulica)

che, con riferimento ai contenuti della D.G.R. 53 del 23/1/2014 – per quanto riguarda la Verifica per l'invarianza Idraulica (Titolo III del documento tecnico approvato con la DGR) – l'intervento

24.1 ☒ non ricade nell'ambito di applicazione delle disposizioni approvate poiché:

- x non comporta variazione della permeabilità superficiale (p. 3.3.)
- ☐ comporta una variazione "in positivo" della permeabilità superficiale (p. 3.3.)
- ☐ si configura come di "trascurabile impermeabilizzazione" potenziale e comporta impermeabilizzazione per una superficie pari o inferiore a 100 mq (p. 3.4.)
- ☐ lo scarico avviene in acque costiere o comunque che non subiscono effetti idraulici dagli apporti meteorici (p. B.4 linee guida)

24.2 ☐ ricade nell'ambito di applicazione delle disposizioni approvate e si allega la relativa verifica rispetto alla quale in particolare:

- ☐ si configura come di "trascurabile impermeabilizzazione" potenziale e comporta impermeabilizzazione per una superficie superiore a 100 mq (p. 3.4.)
- ☐ si configura come di "modesta impermeabilizzazione" potenziale (p. 3.4.)
- ☐ si configura come di "significativa impermeabilizzazione" potenziale (p. 3.4.)
- ☐ si configura come di "marcata impermeabilizzazione" potenziale (p. 3.4.)
- ☐ si configura come attuazione di strumento di pianificazione territoriale vigente alla data di entrata in vigore della DGR 53/2014 e (p. 4.1.) e:
 - ☐ soddisfa i livelli prestazionali richiesti per la sopra individuata classe di appartenenza (ovvero)
 - ☐ soddisfa livelli prestazionali inferiori in funzione delle condizioni esistenti

☐ l'Autorità Idraulica ha espresso proprie valutazioni ed indicazioni con nota prot.

_____ in data |_|_|_|_|_|_|_|_|_|

NOTE:

ASSEVERAZIONE

Tutto ciò premesso, il sottoscritto tecnico, in qualità di persona esercente un servizio di pubblica necessità ai sensi degli artt. 359 e 481 del Codice Penale, esperiti i necessari accertamenti di carattere urbanistico, edilizio, statico, igienico ed a seguito del sopralluogo, consapevole di essere passibile dell'ulteriore sanzione penale nel caso di falsa asseverazione circa l'esistenza dei requisiti o dei presupposti di cui al comma 1 dell'art. 19 della l. n. 241/90

ASSEVERA

la conformità delle opere sopra indicate, compiutamente descritte negli elaborati progettuali, agli strumenti urbanistici approvati e non in contrasto con quelli adottati, la conformità al Regolamento Edilizio Comunale, al Codice della Strada, nonché al Codice Civile e assevera che le stesse rispettano le norme di sicurezza e igienico/sanitarie e le altre norme vigenti in materia di urbanistica, edilizia, e quanto vigente in materia, come sopra richiamato.

Il sottoscritto dichiara inoltre che l'allegato progetto è compilato in piena conformità alle norme di legge e dei vigenti regolamenti comunali, nei riguardi pure delle proprietà confinanti essendo consapevole che la presente segnalazione non può comportare limitazione dei diritti dei terzi, fermo restando quanto previsto dall'articolo 19, comma 6-ter, della l. n. 241/1990.

Data e luogo

13/08/2025

Il Progettista



INFORMATIVA SULLA PRIVACY ([ART. 13 del d.lgs. n. 196/2003](#))

Il d.lgs. n. 196 del 30 giugno 2003 ("Codice in materia di protezione dei dati personali") tutela le persone e gli altri soggetti rispetto al trattamento dei dati personali. Pertanto, come previsto dall'art. 13 del Codice, si forniscono le seguenti informazioni:

Finalità del trattamento. I dati personali saranno utilizzati dagli uffici nell'ambito del procedimento per il quale la dichiarazione viene resa.

Modalità del trattamento. I dati saranno trattati dagli incaricati sia con strumenti cartacei sia con strumenti informatici a disposizione degli uffici.

Ambito di comunicazione. I dati potranno essere comunicati a terzi nei casi previsti della Legge 7 agosto 1990, n. 241 ("Nuove norme in materia di procedimento amministrativo e di diritto di accesso ai documenti amministrativi") ove applicabile, e in caso di controlli sulla veridicità delle dichiarazioni (art. 71 del d.P.R. 28 dicembre 2000 n. 445 ("Testo unico delle disposizioni legislative e regolamentari in materia di documentazione amministrativa").

Diritti. L'interessato può in ogni momento esercitare i diritti di accesso, di rettifica, di aggiornamento e di integrazione dei dati come previsto dall'art. 7 del d.lgs. n. 196/2003. Per esercitare tali diritti tutte le richieste devono essere rivolte al SUAP/SUE.

Titolare del trattamento: SUAP/SUE di _____

Quadro Riepilogativo della documentazione

DOCUMENTAZIONE ALLEGATA ALLA SCIA			
ATTI ALLEGATI (*)	DENOMINAZIONE ALLEGATO	QUADRO INFORMATIVO DI RIFERIMENTO	CASI IN CUI È PREVISTO L'ALLEGATO
<input type="checkbox"/>	Procura/delega		Nel caso di procura/delega a presentare la segnalazione
✓	Soggetti coinvolti	h), i)	Sempre obbligatorio
✓	Ricevuta di versamento dei diritti di segreteria	-	Sempre obbligatorio
✓	Copia del documento di identità del/i titolare/i e/o del tecnico	-	Solo se i soggetti coinvolti non hanno sottoscritto digitalmente e/o in assenza di procura/delega.
<input type="checkbox"/>	Dichiarazione di assenso dei terzi titolari di altri diritti reali o obbligatori (allegato soggetti coinvolti)	a)	Se non si ha titolarità esclusiva all'esecuzione dell'intervento
<input type="checkbox"/>	Ricevuta di versamento a titolo di oblazione (intervento in corso di esecuzione)	c)	Se l'intervento è in corso di esecuzione ai sensi dell'articolo 37, comma 5 del d.P.R. n. 380/2001
<input type="checkbox"/>	Ricevuta di versamento a titolo di oblazione (intervento in sanatoria)	c)	Se l'intervento realizzato risulta conforme alla disciplina urbanistica ed edilizia vigente sia al momento della realizzazione, sia al momento della presentazione della segnalazione, ai sensi dell'articolo 37, comma 4 del d.P.R. n. 380/2001
<input type="checkbox"/>	Documentazione tecnica necessaria alla determinazione del contributo di costruzione	g)	Se l'intervento da realizzare è a titolo oneroso e si richiede allo sportello unico di effettuare il calcolo del contributo di costruzione
<input type="checkbox"/>	Prospetto di calcolo preventivo del contributo di costruzione	g)	Se l'intervento da realizzare è a titolo oneroso ed il contributo di costruzione è calcolato dal tecnico abilitato
<input type="checkbox"/>	Attestazione del versamento del contributo di costruzione	g)	Se l'intervento da realizzare è a titolo oneroso con inizio dei lavori immediato alla presentazione della segnalazione
<input type="checkbox"/>	Notifica preliminare (articolo 99 del d.lgs. n. 81/2008)	l)	Se l'intervento ricade nell'ambito di applicazione del d.lgs. n. 81/2008, fatte salve le specifiche modalità tecniche adottate dai sistemi informativi regionali.
DOCUMENTAZIONE RELATIVA ALLA RELAZIONE TECNICA DI ASSEVERAZIONE			
✓	Elaborati grafici dello stato di fatto, di progetto e comparativi	-	Sempre obbligatori
✓	Documentazione fotografica dello stato di fatto (*)	-	

✓	Relazione geologica/geotecnica	-	Se l'intervento comporta opere elencate nelle NTC 14/01/2008 per cui è necessaria la progettazione geotecnica
✓	Elaborati relativi al superamento delle barriere architettoniche	4)	Se l'intervento è soggetto alle prescrizioni dell'art. 82 e seguenti (edifici privati aperti al pubblico) ovvero degli artt. 77 e seguenti (nuova costruzione e ristrutturazione di interi edifici residenziali) del d.P.R. n. 380/2001
<input type="checkbox"/>	Progetto degli impianti	5)	Se l'intervento comporta installazione, trasformazione o ampliamento di impianti tecnologici, ai sensi del d.m. n. 37/2008
<input type="checkbox"/>	Relazione tecnica sui consumi energetici	6)	Se intervento è soggetto all'applicazione del d.lgs. n. 192/2005 e/o del d.lgs. n. 28/2011
<input type="checkbox"/>	Autocertificazione relativa alla conformità dell'intervento per altri vincoli di tutela ecologica (<i>specificare i vincoli in oggetto</i>) _____ _____ _____	21)	(ad es. se l'intervento ricade nella fascia di rispetto dei depuratori)
<input type="checkbox"/>	Autocertificazione relativa alla conformità dell'intervento per altri vincoli di tutela funzionale (<i>specificare i vincoli in oggetto</i>) _____ _____ _____	22)	(ad es. se l'intervento ricade nella fascia di rispetto stradale, ferroviario, di elettrodotto, gasdotto, militare, etc...)

ULTERIORE DOCUMENTAZIONE PER LA PRESENTAZIONE DI ALTRE SEGNALAZIONI, COMUNICAZIONI O NOTIFICHE (SCIA UNICA)

ATTI ALLEGATI (*)	DENOMINAZIONE ALLEGATO	QUADRO INFORMATIVO DI RIFERIMENTO	CASI IN CUI È PREVISTO L'ALLEGATO
<input type="checkbox"/>	Denuncia dei lavori	12)	Se l'intervento prevede la realizzazione di opere in conglomerato cementizio armato, normale e precompresso ed a struttura metallica da denunciare ai sensi dell'art. 65 del d.P.R. n. 380/2001
✓	Denuncia dei lavori in zona sismica	12)	Se l'intervento prevede opere da denunciare ai sensi dell'art. 93 del d.P.R. n. 380/2001
<input type="checkbox"/>	Documentazione di impatto acustico	7)	Se l'intervento rientra nell'ambito di applicazione dell'art. 8, commi 2 e 4 della l. n. 447/1995, integrato con il contenuto dell'art. 4 del d.P.R. n. 227/2011.
<input type="checkbox"/>	Valutazione previsionale di clima acustico	7)	Se l'intervento rientra nell'ambito di applicazione dell'art. 8, comma 3, della l. n. 447/1995.

<input type="checkbox"/>	Dichiarazione sostitutiva	7)	Se l'intervento, rientra nelle attività "a bassa rumorosità", di cui all'allegato B del d.P.R. n. 227/2011, che utilizzano impianti di diffusione sonora ovvero svolgono manifestazioni ed eventi con diffusione di musica o utilizzo di strumenti musicali, ma rispettano i limiti di rumore individuati dal d.P.C.M. n. 14 novembre 1997 (assoluti e differenziali): art.4, comma 1 , d.P.R. n. 227/2011; ovvero se l'intervento non rientra nelle attività "a bassa rumorosità", di cui all'allegato B del d.P.R. n. 227/2011, e rispetta i limiti di rumore individuati dal d.P.C.M. 14 novembre 1997 (assoluti e differenziali): art.4, comma 2 , d.P.R. n. 227/2011
<input type="checkbox"/>	Piano di lavoro di demolizione o rimozione dell'amianto	10)	Se le opere interessano parti di edifici con presenza di fibre di amianto, ai sensi dell'art. 256 del D.lgs. 81/2008
<input type="checkbox"/>	Attestazione di versamento relativa ad oneri, diritti etc... connessa alla ulteriore segnalazione presentata	-	Ove prevista

RICHIESTA DI ACQUISIZIONE DI ATTI DI ASSENSO (SCIA CONDIZIONATA)

ATTI ALLEGATI (*)	DENOMINAZIONE ALLEGATO	QUADRO INFORMATIVO DI RIFERIMENTO	CASI IN CUI È PREVISTO L'ALLEGATO
<input type="checkbox"/>	Attestazione del versamento dell'imposta di bollo: estremi del codice identificativo della marca da bollo, che deve essere annullata e conservata dall'interessato ovvero Assolvimento dell'imposta di bollo con le altre modalità previste, anche in modalità virtuale o tramite @bollo	-	Obbligatoria in caso di presentazione di un'istanza contestuale alla SCIA (SCIA condizionata)
<input type="checkbox"/>	Documentazione per la richiesta di deroga alla normativa per l'abbattimento delle barriere architettoniche	4)	Se l'intervento è soggetto alle prescrizioni dell'art. 82 e seguenti (edifici privati aperti al pubblico) ovvero degli artt. 77 e seguenti (nuova costruzione e ristrutturazione di interi edifici residenziali) del d.P.R. n. 380/2001
<input type="checkbox"/>	Documentazione necessaria al rilascio del parere progetto da parte dei Vigili del Fuoco	9)	Se l'intervento è soggetto a valutazione di conformità ai sensi dell'art. 3 e dell'art. 8 del d.P.R. n. 151/2011
<input type="checkbox"/>	Documentazione per la deroga all'integrale osservanza delle regole tecniche di prevenzione incendi	9)	Qualora le attività soggette ai controlli di prevenzione incendi, presentino caratteristiche tali da non consentire l'integrale osservanza delle regole tecniche, di cui all'art. 7 del d.P.R. n. 151/2011.
<input type="checkbox"/>	Documentazione di previsione di impatto acustico ai fini del rilascio del nulla-osta	7)	Se l'intervento rientra nell'ambito di applicazione dell'art. 8, comma 6, della l. n. 447/1995, integrato con il contenuto dell'art. 4 del d.P.R. n. 227/2011.

<input type="checkbox"/>	Documentazione per la richiesta di deroga alla conformità ai requisiti igienico sanitari	11)	Se l'intervento non rispetta le prescrizioni di cui al d.m. 5 luglio 1975 e/o del d.lgs. n. 81/2008 e/o del Regolamento Edilizio
<input checked="" type="checkbox"/>	Documentazione necessaria per il rilascio dell'autorizzazione sismica	12)	Se l'intervento prevede opere da autorizzare ai sensi dell'art. 94 del d.P.R. n. 380/2001
VINCOLI			
<input type="checkbox"/>	<p>- Relazione paesaggistica semplificata e documentazione per il rilascio per l'autorizzazione paesaggistica semplificata</p> <p>- Relazione paesaggistica e documentazione per il rilascio per l'autorizzazione paesaggistica</p>	13)	<p>- Se l'intervento è assoggettato ad autorizzazione paesaggistica di lieve entità (d.P.R. n. 31/2017)</p> <p>- Se l'intervento è soggetto al procedimento ordinario di autorizzazione paesaggistica</p>
<input checked="" type="checkbox"/>	Documentazione per il rilascio del parere/nulla osta da parte della Soprintendenza	14)	Se l'immobile oggetto dei lavori è sottoposto a tutela ai sensi del Titolo I, Capo I, Parte II del d.lgs. n. 42/2004
<input type="checkbox"/>	Documentazione per il rilascio del parere/nulla osta dell'ente competente per bene in area protetta	15)	Se l'immobile oggetto dei lavori ricade in area tutelata e le opere comportano alterazione dei luoghi ai sensi della l. n. 394/1991
<input type="checkbox"/>	Documentazione per il rilascio dell'autorizzazione relativa al vincolo idrogeologico	16)	Se l'area oggetto di intervento è sottoposta a tutela ai sensi dell'articolo 61 del d.lgs. n. 152/2006
<input type="checkbox"/>	Documentazione per il rilascio dell'autorizzazione relativa al vincolo idraulico	17)	Se l'area oggetto di intervento è sottoposta a tutela ai sensi dell'articolo 115 del d.lgs. n. 152/2006
<input type="checkbox"/>	Documentazione necessaria all'approvazione del progetto (VINCA)	18)	Se l'intervento è soggetto a valutazione d'incidenza nelle zone appartenenti alla rete "Natura 2000"
<input type="checkbox"/>	Documentazione necessaria per la richiesta di deroga alla fascia di rispetto cimiteriale	19)	Se l'intervento ricade nella fascia di rispetto cimiteriale e non è consentito ai sensi dell'articolo 338 del testo unico delle leggi sanitarie 1265/1934
<input type="checkbox"/>	Documentazione necessaria alla valutazione del progetto da parte del Comitato Tecnico Regionale per interventi in area di danno da incidente rilevante	20)	Se l'intervento ricade in area a rischio d'incidente rilevante
<input type="checkbox"/>	<p>Documentazione necessaria ai fini del rilascio degli atti di assenso relativi ad altri vincoli di tutela ecologica (<i>specificare i vincoli in oggetto</i>)</p> <p>_____</p> <p>_____</p> <p>_____</p>	21)	(ad es. se l'intervento ricade nella fascia di rispetto dei depuratori)

<input type="checkbox"/>	<p>Documentazione necessaria ai fini del rilascio degli atti di assenso relativi ai vincoli di tutela funzionale <i>(specificare i vincoli in oggetto)</i></p> <p>_____</p> <p>_____</p> <p>_____</p>	<p>22)</p>	<p>(ad es. se l'intervento ricade nella fascia di rispetto stradale, ferroviario, di elettrodotto, gasdotto, militare, ecc.)</p>
<input type="checkbox"/>	<p>Attestazione di versamento relativa ad oneri, diritti etc... connessa alla richiesta di rilascio di autorizzazioni</p>	<p>-</p>	<p>Ove prevista</p>

Il/la Dichiarante/i

