

*Ministero della cultura*

UFFICIO DEL SOPRINTENDENTE SPECIALE PER LE AREE COLPITE

DAL SISMA DEL 24 AGOSTO 2016

La presente nota viene trasmessa
solo a mezzo posta elettronica e pec ai sensi degli
artt. 47 e 48 del D.Lgs. 82/2005 e del D.P.R. 68/2005

Alla Conferenza permanente presso la
Presidenza del Consiglio dei Ministri
Commissario Straordinario del Governo ai fini della
ricostruzione nei territori interessati dagli eventi
sismici verificatisi a far data dal 24 agosto 2016
conferenzapermanente.sisma2016@pec.governo.it

All' arch. Maria Giovanna Rizzi
mariagiovanna.rizzi@cultura.gov.it

*e p.c.***Deleghe**

Alla Soprintendenza ABAP per le Province
di L'Aquila e Teramo
sabap-aq-te@pec.cultura.gov.it

Oggetto: Convocazione Conferenza permanente in modalità telematica ex art. 16 D.L. 189/2016 – O.C. 105/2020 - “Progetto di riparazione e rafforzamento locale della Chiesa di San Filippo Neri”- Comune di Montorio al Vomano (TE) - Id. O.C. 105/2020: 063 – CUP H97H20007340001 – CIG 88439301EA - Soggetto Attuatore: Diocesi di Teramo – Atri. **Delega.**

La sottoscritta dott.ssa Claudia Cenci, in qualità di Soprintendente Speciale per le aree colpite dal sisma del 24 agosto 2016, con il presente atto, vista la nota prot. CGRTS-0042354-P del 30/10/2025, con la quale il Commissario Straordinario per la Ricostruzione convoca il giorno 13/11/2025 alle ore 11:30 la Conferenza permanente in forma simultanea ed in modalità sincrona ex art. 14-ter, legge n. 241/1990 e ss.mm.ii. mediante collegamento in videoconferenza con l'utilizzo della piattaforma “Cisco Webex Meeting”, per l'approvazione del progetto in oggetto;

DELEGA

a rappresentare la Scrivente, l'arch. Maria Giovanna Rizzi, Funzionario Architetto in servizio presso questo Ufficio, la quale è legittimata a esprimere in modo vincolante la volontà dell'Amministrazione su tutte le decisioni di competenza della stessa.

Il Soprintendente
dott.ssa Claudia Cenci

CLAUDIA
CENCI
MINISTERO
DELLA
CULTURA



MINISTERO
DELLA
CULTURA

UFFICIO DEL SOPRINTENDENTE SPECIALE PER LE AREE COLPITE DAL SISMA DEL 24 AGOSTO 2016

Sede: viale Ludovico Canali, 7- 02100 RIETI - Sede operativa di Roma: via di San. Michele, 22 - 00153 ROMA - Tel. 06 6723 4809

PEC: uss-sisma2016@pec.cultura.gov.itPEO: uss-sisma2016@cultura.gov.it

Al Commissario Straordinario Sisma 2016 Sen. Guido Castelli
conferenzapermanente.sisma2016@pec.governo.it

OGGETTO: CONVOCAZIONE CONFERENZA PERMANENTE IN MODALITA' TELEMATICA ex. Art. 16 D.L. 189/2016 O.C. 105/2020 "PROGETTO DI RIPARAZIONE E RAFFORZAMENTO LOCALE DELLA CHIESA DI SAN FILIPPO NERI" Comune di Montorio al Vomano (TE) Soggetto attuatore: Diocesi di Teramo – Atri. Delega.

IL PRESIDENTE

Vista la CONVOCAZIONE CONFERENZA PERMANENTE IN MODALITA' TELEMATICA ex. Art. 16 D.L. 189/2016 O.C. 105/2020 "PROGETTO DI RIPARAZIONE E RAFFORZAMENTO LOCALE DELLA CHIESA DI SAN FILIPPO NERI" Comune di Montorio al Vomano (TE)" prevista per il giorno 13 novembre 2025 alle ore 11:30;

Rilevato che per improrogabili impegni il sottoscritto non potrà partecipare alla seduta della Conferenza Permanente in questione;

DELEGA

Il Dirigente AREA 3 – Pianificazione Territoriale e Opere Pubbliche – Centrale Unica di Committenza Centro di progettazione e gestione lavori su scuole ed edifici pubblici – Ing. Francesco Ranieri a partecipare in sua vece, dando per rato e valido il suo operato.

IL PRESIDENTE DELLA PROVINCIA DI TERAMO
Ing. Camillo D'Angelo



Firmato digitalmente da:

D'ANGELO CAMILLO

Firmato il 30/10/2025 16:14

Seriale Certificato:
145690755116103667498179264273230296850

Valido dal 10/02/2023 al 09/02/2026

ArubaPEC S.p.A. NG CA 3



Il Sindaco

Egr. Arch. Sara Spadoni
Collaboratore del Servizio Tecnico per
gli interventi di ricostruzione
s.spadoni@governo.it

OGGETTO: CONFERENZA PERMANENTE IN MODALITA' TELEMATICA
ex. Art. 16 D.L. 189/2016

O.C. 105/2020 "PROGETTO DI RIPARAZIONE E RAFFORZAMENTO
LOCALE DELLA CHIESA DI SAN FILIPPO NERI"

Comune di Montorio al Vomano (TE)

CUP: H97H20007340001 - CIG: 88439301EA

Soggetto attuatore: Diocesi di Teramo-Atri

Id. O.C. 105/2020: 063

Montorio al Vomano, 13 novembre 2025

Io sottoscritto Fabio Altitonante, Sindaco p. t. del Comune di Montorio al Vomano,

DELEGO

Il Responsabile dell'Area VII - Territorio e Protezione Civile, Dott.ssa Angela Persia,
e la Responsabile del Procedimento, Geom. Francesca Rapposelli, affinché
partecipino alla Conferenza Permanente di cui all'oggetto convocata per il
giorno 13 novembre 2025 ore 11.30 in modalità telematica, al fine di esprimere il
parere in nome e per conto del Comune di Montorio al Vomano.

Cordiali saluti.

Il Sindaco

Dott. Ing. Fabio Altitonante



UFFICIO SPECIALE RICOSTRUZIONE POST SISMA 2016
REGIONE ABRUZZO
(D.L. 189/2016)



Al Commissario Straordinario
per la ricostruzione post sisma 2016
Sen. Avv. Guido Castelli
conferenzapermanente.sisma2016@pec.governo.it

OGGETTO: Conferenza Permanente ex art. 16 D.L. 189 del 17 ottobre 2016, convertito in L. 229 del 15 dicembre 2016: O.C.S.R. 105/2020 – ID-063- Intervento di riparazione e rafforzamento locale dell'edificio di culto denominato Chiesa di San Filippo Neri sito nel Comune di Montorio al Vomano (TE) - DELEGA

In riferimento alla vostra nota CGRTS-0042354-P-30/10/2025, di convocazione alla conferenza permanente per l'intervento di cui all'oggetto, in qualità di Direttore dell'Ufficio Speciale della Ricostruzione sisma 2016 Regione Abruzzo, delego il dott. Piergiorgio Tittarelli, Dirigente del Servizio Ricostruzione Pubblica, a partecipare alla conferenza fissata per il giorno 13 novembre alle ore 11:30 mediante collegamento telematico.

Cordialità.

Il Direttore dell'USR Abruzzo

Vincenzo Rivera

firmato digitalmente



VINCENZO RIVERA
DIRETTORE USR
REGIONE ABRUZZO
10.11.2025 09:47:25
GMT+01:00

*Ministero della cultura*

UFFICIO DEL SOPRINTENDENTE SPECIALE PER LE AREE COLPITE

DAL SISMA DEL 24 AGOSTO 2016

La presente nota viene trasmessa
solo a mezzo posta elettronica e pec ai sensi degli
artt. 47 e 48 del D.Lgs. 82/2005 e del D.P.R. 68/2005

Pareri

Alla Conferenza permanente presso la
Presidenza del Consiglio dei Ministri
Commissario Straordinario del Governo ai fini della
ricostruzione nei territori interessati dagli eventi
sismici verificatisi a far data dal 24 agosto 2016
conferenzapermanente.sisma2016@pec.governo.it

e p.c.

Alla Soprintendenza ABAP per le Province
di L'Aquila e Teramo
sabap-aq-te@pec.cultura.gov.it

Al Dipartimento per la Tutela del Patrimonio Culturale
dit@pec.cultura.gov.it

Oggetto: Convocazione Conferenza permanente in modalità telematica ex art. 16 D.L. 189/2016 – O.C. 105/2020 - “Progetto di riparazione e rafforzamento locale della Chiesa di San Filippo Neri”- Comune di Montorio al Vomano (TE) - Id. O.C. 105/2020: 063 – CUP H97H20007340001 – CIG 88439301EA - Soggetto Attuatore: Diocesi di Teramo – Atri. **Parere di competenza.**

In riferimento all'esecutivo del “Progetto di riparazione e rafforzamento locale della Chiesa di San Filippo Neri”, Comune di Montorio al Vomano (TE), reso visionabile attraverso il link riportato nella nota prot. CGRTS-0042354-P del 30/10/2025, acquisita agli atti di questo Ufficio con prot. MIC_USS-SISMA2016-0003721-A del 30/10/2025, con cui è stata convocata la riunione della Conferenza permanente in modalità telematica ex art. 16 del D.L. 189/2016 per il giorno 13 novembre 2025, ore 11:30;

VISTO il Decreto del Ministro dei Beni e delle Attività Culturali e del Turismo n. 483 del 24 ottobre 2016, recante “Riorganizzazione temporanea degli uffici periferici del Ministero nelle aree colpite dall'evento sismico del 24 agosto 2016, ai sensi dell'articolo 54, comma 2-bis, del Decreto Legislativo 30 luglio 1999, n. 300 del 30 luglio 1999, e s.m.i.”, con cui è stato istituito, fino al 30/09/2021, “l'Ufficio del Soprintendente Speciale per le aree colpite dal sisma del 24 agosto 2016, con sede a Rieti” registrato alla Corte dei Conti il 10 novembre 2016 al n. 4127;

VISTO il Decreto Ministeriale n. 497 del 3 novembre 2020, registrato dalla Corte dei conti il 22 febbraio 2021, recante “Organizzazione e funzionamento dell'Ufficio del Soprintendente Speciale per le aree colpite dal sisma del 24 agosto 2016”;

VISTO il D.P.C.M. 15 marzo 2024, n. 57 recante “Regolamento di organizzazione del Ministero della Cultura, degli uffici di diretta collaborazione del Ministro e dell'Organismo Indipendente di Valutazione della Performance”;

VISTO il D.M. 270 del 05/09/2024 recante “Articolazione degli uffici dirigenziali e degli uffici dotati di autonomia speciale di livello non generale del ministero della cultura”;

VISTO il Decreto Ministeriale 18 dicembre 2024, n. 459, registrato alla Corte dei Conti il 16 gennaio 2025 al n. 64, recante “Proroga dell'Ufficio del Soprintendente Speciale per le aree colpite dal sisma del 24 agosto 2016”, il quale all'art. 1 dispone che “l'Ufficio del Soprintendente Speciale per le aree colpite dal sisma del

**MINISTERO
DELLA
CULTURA**

UFFICIO DEL SOPRINTENDENTE SPECIALE PER LE AREE COLPITE DAL SISMA DEL 24 AGOSTO 2016

Sede: viale Ludovico Canali, 7- 02100 RIETI - Sede operativa di Roma: via di San. Michele, 22 - 00153 ROMA - Tel. 06 6723 4809

PEC: uss-sisma2016@pec.cultura.gov.itPEO: uss-sisma2016@cultura.gov.it

24 agosto 2016, istituito ai sensi dell'articolo 54, comma 2-bis, del Decreto Legislativo 30 luglio 1999, n. 300, con sede in Rieti, è prorogato sino al 31 dicembre 2025”;

VISTA la Circolare n. 67 del 26 maggio 2025 DiAG con cui è stato dato avvio della procedura di interpello per il conferimento di n. 175 incarichi di funzione dirigenziale di livello non generale nell'ambito del Ministero della cultura, tra cui quella relativa all'Ufficio del Soprintendente speciale per le aree colpite dal sisma del 24 agosto 2016;

VISTO il Decreto rep. DIT n. 193 del 31/07/2025, registrato alla Corte dei conti al n. 1838 del 02/09/2025 con il quale - ai sensi dell'articolo 19, del decreto legislativo 30 marzo 2001, n. 165 e ss. mm. è stato conferito alla dott.ssa Claudia Cenci l'incarico di funzione dirigenziale di livello non generale di direzione dell'Ufficio del Soprintendente Speciale per le aree colpite dal sisma del 24 agosto 2016 ai sensi dell'articolo 19, commi 5, del D.Lgs. 30 marzo 2001, n. 165, nell'ambito del Dipartimento per la Tutela del Patrimonio Culturale;

VISTO il Decreto-Legge 17 ottobre 2016, n. 189 e ss.mm.ii., recante “Interventi urgenti in favore delle popolazioni colpite dagli eventi sismici del 2016”, in particolare l'art. 16, c. 3 lett.b) e c. 6;

VISTA l'Ordinanza del Commissario Straordinario di Governo (di seguito O.C.) n.16 del 3/03/2017 recante “Disciplina delle modalità di funzionamento e di convocazione della Conferenza permanente e delle Conferenze regionali previste dall'art. 16 del Decreto Legge 189/2016 come convertito dalla Legge del 15 dicembre 2016, n.229 e s.m.i. ed in particolare gli articoli 3, comma 5 e art. 4 comma 3;

VISTO il Codice dei Beni Culturali e del Paesaggio - D.Lgs. n. 42/2004, Parte Seconda e Parte Terza;

VISTO l'art. 14-ter comma 3 della L. 241/1990 e ss.mm.ii.;

VISTA l'O.C. n. 84 del 2/08/2019 recante “Approvazione del secondo Piano degli interventi di ricostruzione, riparazione e ripristino degli edifici di culto nei territori delle Regioni Abruzzo, Lazio, Marche ed Umbria interessati dagli eventi sismici verificatisi a far data dal 24 agosto 2016 - Modalità di attuazione - Modifica dell'Ordinanza n. 38/17”;

VISTA l'O.C. n.105 del 17/09/2020 “Semplificazione della ricostruzione degli edifici di culto” con particolare riferimento all'art. 4 “Approvazione dei progetti e domanda di contributo” e all'art. 9 co.1 riportante “La presente Ordinanza si applica a tutti gli interventi sugli edifici di culto avviati o da realizzare alla data della sua entrata in vigore” e co. 3, riportante “Fermo restando quanto previsto dal comma 1, l'ordinanza n. 84 del 2 agosto 2019 è abrogata a decorrere dalla data di entrata in vigore della presente ordinanza”;

VISTO l'allegato 1 del Decreto del Commissario Straordinario di Governo n. 395 del 30/12/2020 recante l'Elenco unico degli edifici di culto, in revisione all'allegato A dell'O.C. n.105 del 22 agosto 2020;

VISTO il Decreto del Commissario Straordinario di Governo n. 456 del 13 Ottobre 2022 “Indicazioni operative per gli interventi di restauro e ricostruzione degli edifici di interesse culturale integrate da specifiche indicazioni per gli edifici di culto” e “La sicurezza sismica degli edifici di interesse culturale”;

VISTE le designazioni ex art. 2, commi 3, 4, 5 dell'O.C. n. 16 del 3/03/2017, da parte degli Enti partecipanti, dei propri rappresentanti unici in seno alla Conferenza permanente;



VISTO che l'immobile di cui all'oggetto risulta essere tutelato *ope legis* ai sensi dell'Art. 10, co. 1 e 5 del Codice;

ESAMINATA la documentazione progettuale delle opere che si intendono realizzare per i lavori sulla chiesa in oggetto, sottoposta alle disposizioni di tutela della Parte Seconda Codice e ubicata nel Comune di Montorio al Vomano (TE), resa visionabile mediante il seguente link, riportato nella citata nota di convocazione prot. n. CGRTS-0042354-P del 30/10/2025,

https://drive.google.com/file/d/1Gb-HKYhiYmeMvu_zVmQ7N_HqEdsFkCF3/view?usp=sharing

CONSIDERATO che gli interventi previsti consistono nell'esecuzione di opere di restauro conservativo, consolidamento e miglioramento sismico volte alla riparazione dei danni conseguenti dal sisma del 2016 e riguardano:

Interventi strutturali e di restauro architettonico

- consolidamento all'estradosso delle volte delle navate tramite applicazione di rete in fibra di vetro, messa in opera tramite l'utilizzo di malta cementizia a base di calce con l'aggiunta di fibre di vetro e ancorata alle pareti perimetrali mediante fiocchi inghisati con resina epossidica;
- consolidamento solaio in putrelle e voltine sovrastante il cassettonato in legno a mezzo di soletta collaborante, solidarizzata alle travi e connessa alle murature;
- consolidamento strutture murarie in prossimità arco trionfale;
- sostituzione degli architravi con nuovi in ferro;
- rinforzo e consolidamento estradosso degli archi mediante placcaggio;
- cucitura a secco con barre elicoidali di elementi incoerenti e parzialmente distaccati dei decori;
- realizzazione di cordolo ancorato alla muratura sottostante;
- realizzazione di cerchiatura sommitale;
- sostituzione copertura dell'aula mediante sostituzione di due capriate in legno con due in acciaio, posa di arcarecci in legno lamellare, di timpani di travi in legno lamellare in corrispondenza delle navate, di tavolato in abete, guaina impermeabile e manto in coppi;
- sostituzione della struttura lignea della copertura coro con una mezza capriata in acciaio in corrispondenza diagonale di colmo, posa travi in legno lamellare, di arcarecci e di tavolato;
- ripresa sconnessioni con idonea malta, previa preparazione parete;
- risarcitura lesioni e ripristino intonaci e stucchi all'intradosso delle volte e nei setti murari;
- scuci e cucì nelle strutture verticali in presenza di lesioni passanti con inserimento di mattoni pieni all'interno e pietra squadrata all'esterno;

Interventi in OS2-A

- rimozione depositi incoerenti e coerenti su tutta la superficie pittorica, applicazione di bendaggi di sostegno e protezione, eventuale applicazione con colla animale di garze di cotone sovrapposte e incrociate, applicazione di velatino in carta giapponese e legante, fissaggio pellicola, stuccatura e ricostruzione, rimozione bendaggi a sostegno con pulitura a mezzo di solventi organici.



PRESO ATTO dell'autorizzazione ai sensi dell'art.21 c. 4 D.Lgs. 42/2004, rilasciata dalla SABAP per le Province di L'Aquila e Teramo di cui alla nota prot. MIC_SABAP-AQ-TE_0001454-P del 31/01/2025, acquisita agli atti di questo Ufficio con documentazione progettuale scaricabile dal link sopracitato che subordina l'efficacia della stessa alla piena osservanza delle condizioni ivi riportate;

A conclusione dell'istruttoria inerente la procedura in oggetto, tutto ciò premesso e considerato, questo Ufficio, per quanto di competenza esprime

PARERE FAVOREVOLE

al progetto esecutivo del "*Progetto di riparazione e rafforzamento locale della Chiesa di San Filippo Neri*", Comune di Montorio al Vomano (TE), a condizione che siano integralmente recepite tutte le prescrizioni in materia di tutela architettonica, storico-artistica e archeologica non ancora recepite nel progetto oggetto di approvazione e formulate in sede di autorizzazione ai sensi dell'art. 21 comma 4 del D.Lgs. 42/2004 e ss.mm.ii. rilasciata dalla Soprintendenza ABAP per le Province di L'Aquila e Teramo, allegata al presente parere e che ne costituisce parte integrante.

Ogni circostanza che, preliminarmente o nel corso dei lavori, venga a modificare i presupposti, progettuali o di fatto, sulla base dei quali è stata rilasciata l'autorizzazione ex art.21 del D.Lgs. 42/2004 e il presente parere, dovrà essere tempestivamente comunicata da parte della Direzione Lavori incaricata ai sensi del R.D. 2537/1925 alla Soprintendenza ABAP territorialmente competente nonché per conoscenza, data la specificità del procedimento, a questo Ufficio e a tutti gli Enti coinvolti nel processo di autorizzazione in seno alla Conferenza permanente ex art. 16 D.L. 189/2016, contestualmente agli eventuali necessari adeguamenti/aggiornamenti del progetto di restauro, per la conseguente autorizzazione.

Resta, altresì, ferma la facoltà della Soprintendenza ABAP di impartire ulteriori prescrizioni e indicazioni durante lo svolgimento dei lavori, per le scelte di carattere esecutivo non già definite nell'ambito del progetto esecutivo ovvero definibili soltanto in corso d'opera. A tal fine la Direzione Lavori dovrà preliminarmente contattare la Soprintendenza territorialmente competente che procederà, secondo i casi, agli opportuni sopralluoghi.

Il Responsabile dell'istruttoria

Maria Giovanna Rizzi

Funzionario Architetto

Tel: 06/67234778

mariagiovanna.rizzi@cultura.gov.it



Il Soprintendente

dott.ssa Claudia Cenci

CLAUDIA
CENCI
MINISTERO
DELLA
CULTURA



MINISTERO
DELLA
CULTURA

UFFICIO DEL SOPRINTENDENTE SPECIALE PER LE AREE COLPITE DAL SISMA DEL 24 AGOSTO 2016

Sede: viale Ludovico Canali, 7- 02100 RIETI - Sede operativa di Roma: via di San. Michele, 22 - 00153 ROMA - Tel. 06 6723 4809

PEC: uss-sisma2016@pec.cultura.gov.it

PEO: uss-sisma2016@cultura.gov.it



Ministero della cultura

DIREZIONE GENERALE ARCHEOLOGIA

BELLE ARTI E PAESAGGIO

SOPRINTENDENZA ARCHEOLOGIA, BELLE ARTI E PAESAGGIO
PER LE PROVINCE DI L'AQUILA E TERAMO

L'Aquila, data del protocollo

A

Diocesi di Teramo-Atri

Ufficio Tecnico per la Ricostruzione post sisma

ufficiotecnico@pec.teramoatri.it

Ufficio Beni Culturali Ecclesiastici

beniculturali@pec.teramoatri.it

Epc

Ufficio Speciale Ricostruzione Sisma 2016 -
Abruzzo

usr2016@pec.regione.abruzzo.it

Comune di Montorio al Vomano

postacert@pec.comune.montorio.te.it

Risp. Prot. 480 *del* 14/01/2025

Class 34.43.01/979/2025

Rif. Vs. *del* 13/01/2025

Allegati //

Oggetto: Montorio al Vomano (TE)
Largo San Filippo
Chiesa di San Filippo Neri – Interventi di riparazione e rafforzamento locale – Ordinanza n.105 del
Commissario Straordinario alla ricostruzione – sisma 2016.
Rif. catastali: Foglio 54, Part.lla A
Richiedente: Diocesi di Teramo-Atri – Ufficio Tecnico per la Ricostruzione post sisma
Autorizzazione ai sensi degli artt. 21-22 del D.lgs. 42/2004 e ss.mm.ii
[M-SA 2857/2021]

Visto il D.lgs. n. 42 del 22.01.2004 e ss.mm.ii., recante il “Codice dei Beni Culturali e del Paesaggio”, ai sensi dell’art. 10 della L. n. 137 del 06.07.2002, d’ora in avanti denominato “Codice”;

Visto il D.P.C.M. n. 57 del 15.03.2024 recante il “Regolamento di organizzazione del Ministero della cultura, degli uffici di diretta collaborazione del Ministro e dell’Organismo indipendente di valutazione della performance”;

Visto il D.P.C.M. n. 270 del 05.09.2024 recante “Articolazione degli uffici dirigenziali e degli istituti dotati di autonomia speciale di livello non generale del Ministero della Cultura”;

Visto il Decreto n. 2073 del 30.12.2024 della Direzione generale Archeologia belle arti e paesaggio – Servizio I – Dipartimento per la tutela del patrimonio culturale (DiT), con il quale le attività e le funzioni in capo al Direttore della Soprintendenza ABAP per le province di L’Aquila e Teramo vengono avocate al Capo del Dipartimento per la tutela del patrimonio culturale a decorrere dal 01.01.2025;

Vista la delega alle attività e alle funzioni dettagliate all’art. 3 co. 1 lettere a), b), c), d), e), f), g), h), i), j), k), m), o), p), q), r), s), t), u), v), y) del D.M. n. 270 del 05.09.2024 conferita all’arch. Cristina Colletti ai sensi dell’art. 1 co. 3 del Decreto n. 2073 indicato al punto precedente;

Preso atto della vs nota del 03.11.2021 pervenuta in pari data e acquisita al prot. 2857 del 04.11.2021, e la successiva nota del 13.01.2025 pervenuta in pari data ed acquisita con prot. 480 del 14.01.2025, con cui sono state recepite le osservazioni comunicate da questa Soprintendenza con nota prot. 823 del 20.01.2022;

Esaminati gli elaborati progettuali pervenuti e verificata la loro completezza;

Verificato che l’immobile risulta essere tutelato *ope legis* ai sensi dell’art. 10, co. 1 e 5 del Codice;

Considerato che dall’esame degli elaborati progettuali si è rilevato che le opere consistono in:

interventi strutturali e di restauro architettonico:

- Consolidamento delle volte delle navate, consistente in: smontaggio del manto di copertura con cernita ed accatastamento del materiale riutilizzabile nell’ambito del cantiere; consolidamento all’estradosso delle volte



MINISTERO
DELLA
CULTURA

realizzate con mattoni di laterizio disposti in coltello tramite applicazione di rete in fibra di vetro, messa in opera mediante l'utilizzo di malta cementizia a base di calce, ad elevata duttilità, rinforzata con l'aggiunta di fibre di vetro, e ancorata alle pareti perimetrali con fiocchi inghisati con resina epossidica. La procedura di applicazione del rinforzo prevede: puntellamento delle strutture oggetto d'intervento; sigillatura e rincoccatura delle lesioni all'intradosso, con scaglie di pietra e idonea malta rispondente alle caratteristiche di quella originale; pulizia della superficie d'estradosso, con eliminazione totale di parti inconsistenti e di qualsiasi materiale che possa pregiudicare il buon aggrappo delle lavorazioni seguenti; eliminazione della polvere dall'intera superficie da trattare; applicazione di un primo strato di malta dello spessore di 6 mm e posizionamento a fresco della rete in fibra di vetro; applicazione a fresco del secondo strato di malta a completa copertura della rete, per uno spessore di circa 6 mm;

- Consolidamento di solaio in putrelle e voltine in mattoni sovrastante il cassettonato in legno, tramite realizzazione di una soletta collaborante solidarizzata alle travi mediante connettori e connessa alle murature d'ambito mediante inghisaggio di barre inox/zincate;
- Consolidamento delle strutture murarie in prossimità dell'arco trionfale tramite iniezioni di miscele di materiali in sospensione;
- Sostituzione di architravi con nuovi elementi in ferro e malta di allettamento per la regolarizzazione dell'appoggio e fissaggio dell'architrave;
- Rinforzo e consolidamento di archi mediante placcaggio estradosso con fasce di rete in fibra di basalto, malta di calce idraulica e connettori;
- Cucitura a secco con barre elicoidali di elementi incoerenti e parzialmente distaccati dei decori;
- Realizzazione di cordolo in muratura armata in c.a. e laterizi ancorato alla muratura sottostante con barre sagomate;
- Realizzazione di cerchiatura sommitale, previa immissione di profilo metallico pernato alla muratura d'ambito e fissato alla parete ortogonale con piastra di ancoraggio;
- Sostituzione della copertura dell'aula: sostituzione delle capriate lignee esistenti con n. 2 capriate in acciaio con profili ad L lati uguali, posa di struttura in arcarecci di legno lamellare, di timpani di travi di legno lamellare in corrispondenza delle navate, di tavolato in abete, sovrastante guaina impermeabile e manto di copertura in coppi;
- Sostituzione della copertura del coro: sostituzione della struttura lignea portante con una mezza capriata in acciaio in corrispondenza del diagonale di colmo, posa di travi in legno lamellare, di arcarecci, e tavolato;
- Ripresa delle sconnessioni con idonea malta, previa preparazione della parete ed eventuale rincoccatura con frammenti di mattone o pietra e malta rispondente alle caratteristiche dell'originale;
- Risarcitura di lesioni diffuse e ripristino intonaci e stucchi scollati all'intradosso delle volte e nei setti murari e ristabilimento dell'adesione mediante iniezioni di adesivi riempitivi;
- Intervento di scuci e cucì per quanto concerne le strutture verticali con presenza di lesioni passanti, da svolgersi mediante l'inserimento di mattoni pieni all'interno e di pietra squadrata all'esterno;

interventi OS2-A: rimozione dei depositi incoerenti e coerenti su tutta la superficie pittorica; applicazione di bendaggi di sostegno e protezione sulle parti in pericolo di crollo o dove il fenomeno di distacco o rigonfiamento dell'intonaco appare più evidente; eventuale applicazione di garze in cotone sovrapposte e incrociate, applicate con colla animale; applicazione di un velatino in carta giapponese e legante acrilico in emulsione con solvente (Paraloid disciolto in acetone al 4%); fissaggio della pellicola pittorica mediante resina acrilica Acrilmat in soluzione alcolica e iniezioni di consolidante Ledan TB1 e resina Primal AC/33; stuccatura tramite sigillatura delle lesioni e ricostruzione delle parti mancanti; rimozione dei bendaggi di sostegno con pulitura mediante solventi organici dei residui dei collanti rimasti nelle finiture plastiche;

questa Soprintendenza ritiene che le opere progettate siano compatibili con i criteri di tutela definiti dalla legislazione vigente in materia di beni culturali e pertanto, per quanto di competenza, rilascia la propria autorizzazione ai lavori in oggetto ai sensi degli artt. 21 e 22 del Codice, **a condizione che vengano rispettate le seguenti prescrizioni:**

Aspetti architettonici

1. In generale tutte le malte impiegate per gli interventi di consolidamento strutturale, quali sarcitura di lesioni, iniezioni di miscele leganti, malte per l'allettamento di reti in fibre, dovranno essere a base di calce idraulica naturale, e non secondo quanto indicato nelle voci del computo metrico estimativo;



2. La nuova struttura di copertura a tecnologia mista acciaio-legno dovrà presentare zampini di gronda in legno aventi passo, disegno e sporgenza del tutto simile a quelli esistenti oggetto di rimozione;
3. L'inserimento del cordolo in muratura armata previsto dal progetto non dovrà interferire con i presidi antisismici "ad Y" ad oggi visibili sulle facciate, che dovranno essere conservati quali testimonianze storico-costruttive del manufatto;
4. Nelle fasi di smontaggio e demolizione della copertura esistente dovrà essere posta estrema cura alla conservazione del campanile, non oggetto di alcun intervento di consolidamento;
5. Dovrà essere posta estrema cura nello smontaggio parziale del cassettonato ligneo del coro, necessaria all'intervento di rinforzo del solaio;
6. Relativamente all'inserimento di catene nelle murature della chiesa (intervento che appare previsto nella Relazione Tecnica Generale ma non visibili negli elaborati grafici dello stato futuro), la posizione e il disegno dei capochiave andranno concordati con la scrivente Soprintendenza con adeguato anticipo rispetto all'inizio dei lavori;
7. Dovrà essere concordata con la scrivente Soprintendenza l'effettiva necessità di eseguire un doppio intervento di cerchiatura delle murature, consistente nella realizzazione di un cordolo perimetrale in muratura armata e nella posa di cerchiature negli spazi della navata e del coro, a due livelli prossimi;
8. Tutti gli interventi di finitura esterna, non desumibili dagli elaborati grafici di progetto, che dovranno essere eseguiti a completamento delle opere strutturali dovranno essere concordati mediante la condivisione di schede tecniche di prodotto, di cromie e di procedure di intervento;
9. L'intervento di scuci-cuci, contrariamente a quanto indicato nella relazione tecnica, dovrà essere realizzato con le medesime caratteristiche materiche, formali e dimensionali della muratura oggetto di intervento;
10. I nuovi architravi delle aperture dovranno essere realizzati in legno.

Aspetti storico artistici

1. Tutti gli interventi sugli apparati decorativi dovranno essere realizzati, come da art. 29 c. 6 del D. Lgs 42/2004 in via esclusiva da restauratori di beni culturali in possesso dei requisiti ai sensi della normativa in materia e abilitati per le categorie di manufatti oggetto di intervento, secondo quanto previsto dall'art. 182, c. 1 bis del Codice, il cui CV dovrà essere inviato a questo Ufficio prima dell'inizio dei lavori;
2. prima dell'inizio dei lavori i beni mobili e i beni non amovibili (portale lapideo, nicchie, altari, acquasantiere, organo, coro ligneo etc.) costituenti l'arredo della chiesa dovranno essere opportunamente messi in sicurezza da restauratori abilitati a norma di legge per il settore corrispondente; apposito elenco delle opere presenti in chiesa e di quelle eventualmente già spostate in passato dovrà essere inviato a questo Ufficio prima dell'inizio dei lavori; qualora si renda necessario il trasferimento in un deposito temporaneo, questo dovrà garantire ottimali condizioni di sicurezza e conservazione; il trasferimento dovrà essere debitamente autorizzato a seguito di istanza di autorizzazione alla movimentazione contenente i seguenti dati: elenco opere, data, luogo di deposito temporaneo, nominativi degli addetti, targa e tipologia di mezzo, estremi dell'assicurazione;
3. una volta eseguiti i saggi stratigrafici previsti si organizzino appositi sopralluoghi per dividerne i risultati prima dell'inizio dei lavori di consolidamento strutturale;
4. durante l'attività di iniezione di malte nella muratura si richiede la sorveglianza di un restauratore abilitato che dovrà assicurare che possibili fuoriuscite di conglomerato non interessino gli apparati decorativi dell'architettura;
5. prima dello smontaggio del tetto dovranno essere prelevate e messe in sicurezza le due pigne decorative che caratterizzano la sommità della facciata della chiesa, le quali dovranno essere oggetto di restauro (interventi da concordare in fase di cantiere quando sarà possibile visionare i manufatti da vicino) per essere riposizionate in loco;

Si prescrive infine:

1. che sia data comunicazione a mezzo mail, con almeno 15 gg. di anticipo, circa la data di inizio dei lavori, il nominativo dell'impresa appaltatrice e quello del direttore dei lavori. Si rammenta che le ditte esecutrici dei lavori devono essere abilitate ad operare su beni soggetti a tutela ai sensi del Codice;



2. che venga trasmessa una documentazione sui lavori effettuati, in forma di relazione dettagliata con riprese fotografiche durante e dopo le lavorazioni.

La direzione lavori incaricata ai sensi R.D. 2537/1925 dovrà fornire in corso d'opera le indicazioni propedeutiche alla corretta realizzazione delle opere autorizzate contattando a mezzo mail i funzionari di questa Soprintendenza incaricati dell'alta sorveglianza che procederanno, secondo i casi, agli opportuni sopralluoghi.

Questa Soprintendenza si riserva la facoltà di dettare eventuali ulteriori prescrizioni in corso d'opera e di richiedere approfondimenti e/o ampliamenti delle indagini, sulla base di ulteriori elementi emersi durante il cantiere e non valutabili in fase progettuale, al fine di garantirne la tutela. Le prescrizioni impartite in corso d'opera a mezzo verbali di sopralluogo e/o comunicazioni ufficiali saranno parte integrante dell'atto autorizzatorio. Qualora infine nella conduzione dei lavori sorgano imprevisti o emergano ulteriori elementi di interesse storico, artistico o archeologico, il titolare della presente approvazione o, per lui, il direttore dei lavori o l'impresa esecutrice, ai sensi della normativa vigente in materia (in particolare artt. 90 e ss. del Codice), sono invitati ad informare tempestivamente questo Ufficio, che provvederà ad attuare le necessarie verifiche.

Si informa che la legge non prevede la sanatoria per opere eseguite in difformità dalla presente autorizzazione. Per eventuali variazioni al progetto autorizzato, non ricomprese nelle prescrizioni dettate in corso d'opera da personale di questo Ufficio, deve essere richiesta preventiva autorizzazione, onde non incorrere nelle sanzioni amministrative e penali previste rispettivamente nella Parte Quarta, Titolo I, Capo I del Codice e nella Parte Quarta, Titolo II, Capo I del Codice.

Si intendono approvati gli elaborati grafici e la documentazione trasmessa a mezzo pec acquisiti al protocollo con il n. 480 del 14.01.2025.

Si comunica che l'area di intervento ricade in una porzione di territorio sottoposta a tutela del paesaggio ai sensi della Parte III del Codice. Pertanto si rammenta che qualora ne ricorrano le condizioni ai sensi della normativa vigente, dovrà essere acquisita la Autorizzazione paesaggistica, previo parere di questa Soprintendenza.

I FUNZIONARI COMPETENTI

DOTT. ANTONIO DAVID FIORE

antoniodavid.fiore@cultura.gov.it

ARCH. ANNA NATALUCCI

anna.natalucci@cultura.gov.it

PER IL CAPO DEL DIPARTIMENTO AVOCANTE

DOTT. LUIGI LA ROCCA

IL DELEGATO

ARCH. CRISTINA COLLETTINI

Documento informatico sottoscritto con firma digitale
ai sensi del D.lgs. n. 82/2005 e ss.mm.ii.





AREA 3 - TECNICA
Settore
Pianificazione del Territorio – Urbanistica
Piste ciclopedonali – Politiche comunitarie



A mezzo PEC

Il presente documento, in quanto inviato con mezzo idoneo ad accertare la fonte di provenienza, soddisfa il requisito della forma scritta e alla sua trasmissione non seguirà quella del documento cartaceo

A Conferenza Permanente Sisma 2016
conferenzapermanente.sisma2016@pec.governo.it

Arch. Sara Spadoni
s.spadoni@governo.it

**Ministero dell'Ambiente e della Sicurezza Energetica-
MASE**
Dipartimento sviluppo sostenibile (DiSS)
Direttore Ing. Laura D'Aprile
segreteria.ministro@pec.mase.gov.it
diss@pec.mase.gov.it

Ministero delle Infrastrutture e dei Trasporti - MIT
**Provveditore Interregionale OO.PP. Lazio-Abruzzo-
Sardegna**
Dott. Vittorio Rapisarda Federico
segreteria.ooppm@mit.gov.it
oopp.lazio-uff5@pec.mit.gov.it

Ing. Gennaro Di Maio
gennaro.dimaio@mit.gov.it

Ministero della Cultura - MIC
**Ufficio del Soprintendente Speciale per le aree colpite
dal Sisma 2016**
Dott.ssa Claudia Cenci
uss-sisma2016@pec.cultura.gov.it
claudia.cenci@cultura.gov.it

**Soprintendenza archeologia, belle arti e paesaggio per
le province di L'Aquila e Teramo**
Arch. Cristina Collettini
sabap-aq-te@pec.cultura.gov.it

Regione Abruzzo
Dott. Vincenzo Rivera
usr2016@pec.regione.abruzzo.it

Comune di Montorio al Vomano

**Sindaco
Fabio Altitonante**

postacert@pec.comune.montorio.te.it

**Commissario Straordinario del Governo per la
riparazione, la ricostruzione, l'assistenza alla
popolazione e la ripresa economica dei territori delle
regioni Abruzzo, Lazio, Marche e Umbria interessati
dagli eventi sismici verificatisi a far data dal 24 agosto
2016- Presidenza del Consiglio dei Ministri.**

Servizio tecnico per gli interventi di ricostruzione

Dirigente

Ing. Andrea Crocioni

a.crocioni@governo.it

**Ufficio Speciale Ricostruzione post sisma 2016
Regione Abruzzo - USR Abruzzo**

Direttore

Dott. Vincenzo Rivera

usr2016@pec.regione.abruzzo.it

Diocesi di Teramo-Atri

RTP

Ing. Arch. Antonio Masci

ufficiotecnico@pec.teramoatri.it

**OGGETTO: COMUNE DI MONTORIO AL VOMANO. PROGETTO DI RIPARAZIONE E
RAFFORZAMENTO LOCALE DELLA CHIESA DI SAN FILIPPO NERI.
DIOCESI DI TERAMO-ATRI.**

Invio parere ex art. 20 D.Lgs. 267/00.

Si invia, in allegato, copia della Determina Dirigenziale n. 1031 del 05/11/2025 relativa al
parere in oggetto.

Cordiali saluti.

**Il Responsabile del Procedimento
arch. Giuliano Di Flavio**

Copia analogica a stampa tratta da documento informatico sottoscritto con firma digitale

AREA 3 - Pianificazione Territoriale E Opere Pubbliche – Centrale Unica Di Committenza

Pianificazione territorio - Urbanistica - Piste ciclo-pedonali

DETERMINA DIRIGENZIALE NR. 1031 DEL 05-11-2025

Proposta di determina Nr. 1052 del 05-11-2025

OGGETTO: Parere sul progetto di riparazione e rafforzamento locale della chiesa di San Filippo Neri del comune di Montorio al Vomano

IL DIRIGENTE

PREMESSO che la Provincia di Teramo:

- con deliberazione n. 143 del 18/12/1998, il Consiglio Provinciale ha adottato e con successiva deliberazione n. 20 del 30/03/2001 ha approvato il Piano Territoriale Provinciale;
- con deliberazione n. 20 del 29/05/2014, il Consiglio Provinciale ha adottato, e con successiva deliberazione n. 50 del 20/10/2017 ha approvato, gli "Indirizzi strategici per la Pianificazione Territoriale in materia di sostenibilità costituiti dai seguenti elaborati: "Variante N.T.A. del P.T.C.P" e "Piano strategico per la sostenibilità ambientale e il contenimento del consumo del suolo";
- con deliberazione n. 57 del 15/12/2022, il Consiglio Provinciale ha adottato e con successiva deliberazione n. 55 del 28/11/2024 ha approvato la Rete Ecologica Provinciale;

VISTO il Decreto del Presidente nr. 3 del 28/03/2024 avente ad oggetto: "Modificazioni dell'incarico di funzioni dirigenziali già conferito all'Ing. Francesco Ranieri con precedente decreto presidenziale n. 36 del 4 dicembre 2023. Attribuzione delle funzioni dirigenziali afferenti l'Area 3 denominata "Pianificazione Territoriale e Opere Pubbliche Centrale Unica di Committenza" in attuazione della riorganizzazione dell'Ente stabilita con deliberazione del Presidente n. 55 del 22 marzo 2024 e contestuale cessazione funzioni afferenti incarico precedente. Conferma datore di lavoro ex D.Lgs. n. 81/2008";

VISTA la Determina Dirigenziale n. 382 del 28.03.2024 con cui è stato attribuito l'incarico di EQ per il Settore denominato "Pianificazione del Territorio Urbanistica Piste ciclopeditoni Politiche comunitarie".

VISTA la nota prot. n. 42354 del 30/10/2025, acquisita al protocollo provinciale in data 30/10/2025 al n. 43890, inviata dal Commissario Straordinario per la Ricostruzione, con allegata la documentazione relativa al progetto di riparazione e rafforzamento locale della chiesa di San Filippo Neri del comune di Montorio al Vomano.

VISTO l'atto di nomina del Responsabile del Procedimento prot. n° 44065 del 31/10/2025 nella figura del Responsabile del Settore Pianificazione del Territorio Urbanistica arch. Giuliano Di Flavio;

CONSIDERATA la necessità di verificare le informazioni e considerazioni contenute nella documentazione presentata, alla luce del vigente Piano Territoriale di Coordinamento Provinciale (P.T.C.P.) della Provincia di Teramo che, ai sensi e per gli effetti della L.R. 58/2023, art. 34:

- a) definisce gli indirizzi strategici di assetto e cura del territorio e dell'ambiente, in coerenza con gli obiettivi strategici regionali stabiliti dal PTR;
- b) può stabilire i criteri e le modalità per l'assegnazione ai Comuni di quote differenziate di capacità edificatoria, secondo quanto stabilito dall'articolo 8, comma 13, tenendo conto della sostenibilità ambientale e territoriale degli insediamenti.

RICHIAMATO il contenuto dell'art. 35 sempre della L.R. 58/2023 secondo cui il P.T.C.P. contiene:

- a) le principali connotazioni del territorio, con particolare riferimento alle caratteristiche naturali, culturali, paesaggistico-ambientali, geologiche, rurali, agro-silvo-pastorali, antropiche e storico-archeologiche;
- b) il quadro conoscitivo del proprio territorio, su supporto scalabile, come risultante dalle trasformazioni avvenute e dei programmi in atto, alla luce dei rischi naturali sismico, idrogeologico e di erosione delle coste presenti sul territorio;
- c) le disposizioni volte ad assicurare la tutela e la valorizzazione dei beni ambientali sul territorio;
- d) i criteri e le modalità per favorire il coordinamento tra le pianificazioni dei Comuni e per incentivare l'azione congiunta fra i medesimi;
- e) l'individuazione delle zone nelle quali è opportuno proporre l'istituzione di aree naturali protette;
- f) l'individuazione, sulla scorta degli obiettivi della pianificazione regionale, delle prospettive di sviluppo del territorio;
- g) la definizione, in coerenza con la programmazione regionale, della rete infrastrutturale e delle altre opere di interesse sovra comunale ed indicazione delle caratteristiche generali nonché dei criteri per la localizzazione e il dimensionamento delle stesse;
- h) i principi per la realizzazione di un sistema di mobilità sostenibile, adottando soluzioni multimodali, di mobilità individuale, condivisa e pubblica, favorendo la realizzazione di reti per la mobilità dolce anche extraurbana;
- i) gli indirizzi finalizzati ad assicurare la compatibilità territoriale degli insediamenti industriali, artigianali e commerciali.

DATO ATTO che la Chiesa di S. Filippo Neri ricade in Largo S. Filippo del comune di Montorio al Vomano (foglio 54 particella A) e risale al primo Settecento, quale rifacimento di una cappella eretta nel 1641. E' stata oggetto di opera di restauro negli anni Settanta/Ottanta del secolo scorso e nel 1997 è stata ristrutturata la torre campanaria. Una lunga scalinata dà l'accesso al piccolo sagrato della chiesa. Su di esso si affaccia un bel portale lapideo con semicolonne aggettanti ed arco a tutto sesto arricchito da maschere e protomi d'angelo, il tutto sovrastato da un timpano. La navata unica risulta suddivisa da paraste in tre campate di uguali dimensioni, ed è coperta con volta a botte con lunette entro le quali si aprono finestre rettangolari. La zona presbiterale, è sollevata su di un podio di un'alzata ed è individuata da una balaustra in marmi policromi. L'edificio è in muratura portante su cui poggia il sistema spingente della volta a botte lunettata della navata unica e del tetto a due falde di copertura.

A seguito del sisma 2016 l'immobile ha subito i seguenti danni:

- Distacco delle pareti con fuori piombo;
- Crollo parziale delle volte con distacco degli apparati decorativi;
- Abbassamento degli archi trionfali con scorrimento dei conci e schiacciamento;
- Capriate in copertura rotte che hanno contribuito con il martellamento del monaco alla rottura delle volte sottostanti;
- Apparato decorativo distaccato.

Per il ripristino dell'agibilità gli interventi previsti sono i seguenti:

- Rifacimento della copertura dell'aula, del presbiterio e del coro;
- Realizzazione di cordolo sommitale;
- Consolidamento del solaio del coro;
- Rinforzo e cuciture delle arcate;
- Riparazione e rinforzo delle volte a crociera;
- Ripristino continuità strutturale delle murature mediante intervento di scuci-cuci;
- Risarcitura lesioni diffuse e ripristino intonaci;
- Restauri di stucchi scollati all'intradosso delle volte e nei setti murari e ristabilimento dell'adesione mediante iniezioni di adesivi riempitivi, inclusi gli oneri relativi alla preparazione del prodotto.

CONSIDERATO che la zona urbanistica in cui è collocato l'edificio sacro è normata dall'art. 14.1 "Insediamento Storico" del P.R.G. del Comune di Montorio al Vomano. L'edificio ha l'identificativo U.M.I. 2 dell'aggregato A2.7.

VERIFICATO che per il Piano Territoriale di Coordinamento Provinciale (P.T.C.P.), l'edificio sacro ricade entro la perimetrazione del Centro Storico normato ai sensi dell'art. 10 comma 7 delle N.T.A. del P.T.C.P. per cui: *"usi ed interventi consentiti dovranno essere determinati da appositi strumenti attuativi, Piani Particolareggiati e Piani di Recupero, o da specifica disciplina esecutiva direttamente prevista in sede di P.R.G. o di P.R.E., in conformità a quanto disposto dagli artt. 9, 12 e 78 della L.U.R. 18/83 e successive modifiche ed integrazioni e dalle altre vigenti norme, per zone di particolare interesse storico artistico o ambientale (zone A), dal D.M. 2/4/68 n°1444. In assenza di detti strumenti e discipline, entro le perimetrazioni dei centri storici come riportati nelle planimetrie 1:25000 e nei nuclei e borghi rurali, fatta salva l'applicazione delle norme del precedente comma 6 e degli strumenti urbanistici comunali, se più restrittive, si applicano le norme di cui all'ultimo comma dell'articolo 27 della Legge 457/78, nel testo vigente. All'interno dei nuclei e borghi rurali sono, comunque, consentiti interventi di ampliamento e completamento degli edifici esistenti se realizzabili in applicazione degli indici degli attuali strumenti urbanistici vigenti e nel rispetto dell'impianto urbanistico esistente. Questi ultimi interventi e gli interventi di ristrutturazione edilizia, in assenza di disciplina esecutiva, devono anche, nel caso di intervento all'interno dei centri storici, garantire il rispetto delle caratteristiche tipologiche degli edifici, il recupero o utilizzazione dei materiali costruttivi tradizionali."*

Inoltre, l'edificio è censito all'interno delle "Schede manufatti e siti di interesse archeologico, storico, artistico e documentario" con la sigla CS 028 09 per cui ai sensi dell'art. 10 comma 6 delle N.T.A. si ha: *"Per i beni architettonici sia interni che esterni ai perimetri dei centri storici, dei nuclei e borghi rurali sono ammessi:*

- *interventi di manutenzione, di restauro e di risanamento conservativo;*
- *cambiamenti delle destinazioni d'uso soltanto se compatibili con il mantenimento dei caratteri architettonici e tipologici originari."*

VERIFICATO, altresì, che l'edificio non è interessato dalle previsioni insediative della Rete Ecologica Provinciale (R.E.P.)

VISTA la Relazione Tecnica d'Ufficio del Servizio Urbanistico Provinciale prot. n. 44836 del 05/11/2025, a firma del Responsabile del Procedimento arch. Giuliano Di Flavio, nella quale si propone:

"Alla luce della tipologia di interventi da realizzare sulla chiesa di San Filippo Neri del Comune di Montorio al Vomano, vista la normativa del P.T.C.P. e verificato che il manufatto è riconosciuto quale edificio posizionato nel centro storico ed è inserito nell'elenco dei beni di interesse archeologico e storico-architettonico con il codice CS 028 09, si ritiene poter esprimere il parere di conformità del progetto alle previsioni insediative e normative dello strumento provinciale in quanto la tipologia di intervento è aderente a quanto prescritto dalla normativa dello stesso in riferimento

alla conservazione del bene (art. 10 comma 6) oltre che alla conservazione del centro storico (art. 10 comma 7)."

VISTI

- lo Statuto dell'Ente;
- il D.Lgs. 18/08/2000, n. 267 nel testo vigente;
- la L. 299/2016 nel testo vigente;
- il Regolamento in materia di Pianificazione Territoriale di Coordinamento Provinciale approvato dal Consiglio Provinciale con atto n. 43 del 29/06/2015;
- il vigente Piano Territoriale di Coordinamento Provinciale (P.T.C.P.);
- la vigente Rete Ecologica Provinciale;

RITENUTO che non necessiti il parere della Commissione Consultiva per la Pianificazione Territoriale (CoPiT), ex art. 12 del Regolamento in materia di Pianificazione Territoriale di Coordinamento Provinciale, approvato dal Consiglio Provinciale con atto n. 43 del 29/06/2015, essendo sufficiente, per le caratteristiche e la complessità della pratica in oggetto, il solo parere del Servizio Urbanistico Provinciale;

DATO ATTO che il procedimento di cui alla presente determinazione non rientra nell'ambito di operatività di cui agli articoli 15, 26 e 27 del d.lgs. n. 33/2013;

ATTESTATA la regolarità amministrativa del presente provvedimento ai sensi dell'art. 147 bis del D.Lgs 267/2000;

DATO ATTO ai sensi dell'art. 6bis della Legge n.241/1990 e dell'art.1, comma 9, lett. E) della Legge n.190/2012, della insussistenza di cause di conflitto di interesse, anche potenziali, nei confronti del titolare dell'ufficio;

ATTESTATO, altresì, che il presente atto non comporta impegno di spesa e non presenta riflessi diretti o indiretti sulla situazione economico finanziaria dell'Ente;

RILEVATO che:

- il presente procedimento ed il relativo provvedimento finale, con riferimento all'Area funzionale di appartenenza, sono classificati nell'ambito del Piano Triennale di Prevenzione della Corruzione (PTPC), con il seguente livello di rischio: alto;
- sono state rispettate le misure di prevenzione generali e specifiche previste dal Piano Triennale di Prevenzione della Corruzione dell'Ente e dalle Direttive interne del RPC con riferimento al presente procedimento e al conseguente provvedimento finale;
- è stata verificata, per quanto di conoscenza, nei confronti del responsabile del procedimento, dei soggetti tenuti a rilasciare pareri endo-procedimentali nonché nei confronti del soggetto tenuto ad adottare il provvedimento finale, l'osservanza dei doveri di astensione, in conformità a quanto previsto dagli artt. 6 e 7 del Codice di comportamento dell'Ente adottato con deliberazione della G.P. n.191 del 16/04/2014;

DATO ATTO del rispetto delle prescrizioni contenute nel documento di conformità, come adottato dal Segretario Generale con proprio atto n. 626 del 4/07/2025 e comunicato agli uffici con nota circolare n. prot. 25161 dell'8/07/2025;

VERIFICATO che risulta rispettato il termine di conclusione del procedimento, in relazione a quanto previsto dall'art. 2 della Legge n. 241/90 testo vigente;

per tutto quanto sopra,

D E T E R M I N A

RITENERE la premessa parte integrante e sostanziale del presente atto costituendone motivazione ai sensi dell'art. 3 della L. 07/08/1990 n° 241 e s.m.i.;

ESPRIMERE, in conformità di quanto espressamente indicato nella Relazione Tecnica d'Ufficio del Servizio Urbanistico Provinciale, prot. n. 44836 del 05/11/2025, per quanto di competenza di questo Ente, parere di CONFORMITÀ tra le previsioni insediative e normative del P.T.C.P. vigente e quelle del progetto di riparazione e rafforzamento locale della chiesa di San Filippo Neri del comune di Montorio al Vomano in quanto, alla luce della tipologia di interventi da realizzare, vista la normativa del P.T.C.P. e verificato che il manufatto è riconosciuto quale edificio posizionato nel centro storico ed è inserito nell'elenco dei beni di interesse archeologico e storico-architettonico con il codice CS 028 09, la tipologia di intervento è aderente a quanto prescritto dalla normativa del P.T.C.P. in riferimento alla conservazione del bene (art. 10 comma 6) oltre che alla conservazione del centro storico (art. 10 comma 7).

DARE ATTO che il presente parere è reso relativamente alla materia urbanistica di competenza della Provincia di Teramo, dettata dall'art. 5 comma 3 della L.R. 58/2023, vale a dire la conformità dello strumento urbanistico comunale o di sua variante alle previsioni insediative e normative del vigente P.T.C.P. e della Rete Ecologica Provinciale. Vengono, pertanto, fatti salvi altri eventuali pareri, nulla osta, intese, concerti o altri atti di assenso, comunque denominati, espressi da altri Enti.

Il funzionario P.O.
Arch. Giuliano Di Flavio

ACCERTATA la regolarità amministrativa e contabile nella fase preventiva della formazione dell'atto da parte del Responsabile del Settore e del Responsabile Unico del Progetto,

Il Responsabile Unico del Progetto
Giuliano Di Flavio

VISTA l'istruttoria sopra operata e il parere conseguentemente espresso ai sensi dell'art. 147-bis, comma 1, del D.Lgs N. 267/2000

Il Dirigente
Adotta la presente determinazione

PROVINCIA DI TERAMO - DETERMINA DIRIGENZIALE NR. 1031 DEL 05-11-2025

PROPOSTA DI DETERMINA NR. 1052 DEL 05-11-2025

Il Dirigente
Francesco Ranieri
(firmato digitalmente)



Presidenza del Consiglio dei Ministri

Il Commissario Straordinario del Governo per la riparazione, la ricostruzione, l'assistenza alla popolazione e la ripresa economica dei territori delle regioni Abruzzo, Lazio, Marche e Umbria interessati dagli eventi sismici verificatisi a far data dal 24 agosto 2016
Servizio tecnico per gli interventi di ricostruzione

D.L. 17 ottobre 2016, n. 189, “Interventi urgenti in favore delle popolazioni colpite dagli eventi sismici del 2016.”.

Ordinanza n. 105/2020 “Semplificazione della ricostruzione degli edifici di culto.”

PROGETTO ESECUTIVO “PROGETTO DI RIPARAZIONE E RAFFORZAMENTO LOCALE DELLA CHIESA DI SAN FILIPPO NERI”

Comune di Montorio al Vomano (TE)
Soggetto attuatore: Diocesi di Teramo - Atri
CUP: H97H20007340001 - CIG: 88439301EA
Id. O.C. 105/2020: 063

Relazione istruttoria al Commissario Straordinario

Finalizzata all'approvazione del progetto esecutivo da parte della Conferenza permanente (art. 4 co. 3 O.C. 105/2020)

I – QUADRO DI SINTESI

A) DATI GENERALI

Soggetto Attuatore:	Diocesi di Teramo - Atri		
Id O.C. 105/2020:	n. 063		
Indirizzo immobile:	Largo San Filippo. Montorio al Vomano (TE)		
Dati catastali:	foglio: 54	part: A	sub: -
Georeferenziazione	Lat. 42.583231	Long. 13.628523	
Intervento:	<input type="checkbox"/> pubblico <input type="checkbox"/> privato <input checked="" type="checkbox"/> Diocesi/Ente ecclesiastico		
Tipologia dell'intervento:	<input checked="" type="checkbox"/> Rafforzamento locale <input type="checkbox"/> Miglioramento sismico		
Livello di progettazione:	ESECUTIVO		
R.T.P.	Ing. Arch. Antonio Masci		
Progettazione	Arch. Marco Poltrone, Ing. Gabriele Di Felice Ardente		

B) INQUADRAMENTO NORMATIVO

Decreto Legge 17 ottobre 2016, n.189, “Interventi urgenti in favore delle popolazioni colpite dagli eventi sismici del 2016”;

O.C. 105/2020 “Semplificazione della ricostruzione degli edifici di culto”

O.C. 132/2022 “Approvazione nuovi interventi relativi agli edifici di culto e integrazione finanziaria dei precedenti programmi”;

C) PROTOCOLLI

Sede istituzionale Palazzo Wedekind, Piazza Colonna, 366- 00187 Roma tel. **06 67799200**

Sede operativa Roma Via del Quirinale, 28 - 00187 Roma tel. **06 67795118**

Sede operativa Rieti Via Giuseppe Pitoni, 2 - 02100 Rieti tel. **0746 1741925**

comm.ricostrucoesisma2016@pec.governo.it - commissario.sisma2016@governo.it



Presidenza del Consiglio dei Ministri

Il Commissario Straordinario del Governo per la riparazione, la ricostruzione, l'assistenza alla popolazione e la ripresa economica dei territori delle regioni Abruzzo, Lazio, Marche e Umbria interessati dagli eventi sismici verificatisi a far data dal 24 agosto 2016
Servizio tecnico per gli interventi di ricostruzione

PROT. CGRTS	0041964	29/10/2025	TRASMISSIONE DA PARTE DELL'USR ABRUZZO DELLA PROPOSTA APPROVAZIONE CON DETERMINA DIRIGENZIALE N. 139 DEL 29/10/2025 OLTRE ALLA DOCUMENTAZIONE DI PROGETTO
-------------	---------	------------	---

II – VERIFICA DOCUMENTALE

La Conferenza permanente di cui agli artt. 81, 82, 83 e 84 del *Testo unico della ricostruzione privata* approva i progetti sugli edifici di culto inseriti negli allegati delle Ordinanze nn. 105/2020, 128/2022 e 132/2022 ai sensi dell'art. 4 co. 1 e 2 dell'Ordinanza n. 105/2020 “*Semplificazione della ricostruzione degli edifici di culto*”.

Pareri

L'USR Abruzzo in attuazione all'art. 4 co. 3 della sopra citata ordinanza, ha inviato con nota del 29/10/2025 prot. CGRTS-0041964 la Determina Dirigenziale n. 139 del 29/10/2025 del SERVIZIO RICOSTRUZIONE PUBBLICA-Ufficio Tecnico e Vigilanza 2 avente ad oggetto: “*OCSR n. 105/2020. Proposta di approvazione del progetto esecutivo e di concessione del contributo per l'intervento “Progetto di riparazione e rafforzamento locale dell'edificio di culto denominato Chiesa di San Filippo Neri” sito in largo San Filippo nel comune di Montorio al Vomano (TE), ID 063 di cui all'All. n. 1 del Decreto Commissariale n.395/2020.*””, allegando RELAZIONE ISTRUTTORIA TECNICO-AMMINISTRATIVO-CONTABILE e documentazione scaricabili presso la Piattaforma di interscambio USR2016 ([sisma2016abruzzo.it](http://www.sisma2016abruzzo.it)) al <http://www.sisma2016abruzzo.it/pdi/index.php?p> e acquisiti con medesimo protocollo.

Nel corso dell'istruttoria dell'USR Abruzzo, come dichiarato nel documento sopra citato, sono stati acquisiti i seguenti pareri/autorizzazioni:

- **SABAP PER LE PROVINCE DI L'AQUILA E TERAMO:** (Prot. MIC-SABAP-AQ-TE 0001454-P del 31/01/2025) *autorizza, ai sensi dell'artt. 21-22 del D.Lgs. 42/2004 e ss.mm.ii., l'esecuzione delle opere subordinatamente alla piena osservanza di prescrizioni, in allegato;*
- **UFFICIO SISMICA:** Ricevuta telematica ai sensi dell'art. 94 bis del DPR 380/01 e dell'art. 10 della L.R. 11/2020 presso il comune di Montorio al Vomano di attestazione di avvenuto deposito ID Pratica 1656/2025 del 16/05/2025, in allegato;
- **COMUNE DI MONTORIO AL VOMANO:** S.C.I.A. trasmessa al Comune di Montorio al Vomano prot. 7984 del 19/05/2025, in allegato;

Copertura economica

Dalla Determinazione Dirigenziale trasmessa dall'USR Abruzzo, in allegato, si rileva che le voci del computo metrico estimativo sono state aggiornate al “Prezzario unico del cratere del Centro Italia – Edizione 2022” approvato con O.C. 126/2022. A seguito di tale aggiornamento il totale dell'intervento risulta essere pari ad € **412.488,03** (*euro quattrocentodocidimilaquattrocentottantotto/03*) di cui euro 312.185,94 per lavori ed euro 100.302,09 per somme a disposizione e trova copertura finanziaria a valere sulle risorse della contabilità speciale di cui all'art.4 del d.l. 189/2016 nell'importo programmato per l'intervento di che trattasi dall'Ordinanza n. 105/2020;



Presidenza del Consiglio dei Ministri

Il Commissario Straordinario del Governo per la riparazione, la ricostruzione, l'assistenza alla popolazione e la ripresa economica dei territori delle regioni Abruzzo, Lazio, Marche e Umbria interessati dagli eventi sismici verificatisi a far data dal 24 agosto 2016

Servizio tecnico per gli interventi di ricostruzione

Importo O.C. 105/2020	Importo progetto	Importo ammissibile a seguito di verifica dell'USR Abruzzo (Proposta di approvazione CGRTS-0041964 del 29/10/2025)
€ 350.000,00	€ 412.488,03	€ 412.488,03 - € 350.000,00 a valere sull'O.C. 105/2020; - € 62.488,03 a valere sul "Fondo speciale per le compensazioni" di cui all'art. 4 co.1 dell'O.C. n. 126/2022

QTE (PARERE ISTRUTTORIO TECNICO AMMINISTRATIVO CONTABILE prot. CGRTS-0041964 del 29/10/2025)

Ufficio Speciale per la Ricostruzione sisma 2016/17 - REGIONE ABRUZZO						
ORDINANZA COMMISSARIO STRAORDINARIO N.105/2020						
PROVINCIA DI TERAMO - COMUNE DI MONTORIO AL VOMANO DIOCESI DI TERAMO-ATRI						
Titolo del progetto: LAVORI DI RIPARAZIONE E RAFFORZAMENTO LOCALE DELL'EDIFICIO DI CULTO DENOMINATO CHIESA DI SAN FILIPPO NERI SITO NEL CENTRO STORICO DEL COMUNE DI MONTORIO AL VOMANO						
CUP: 107H20007340001 - C.G. 0643930024						
IDENTIFICATIVO - DECRETO N.395/2020: 00 063						
IMPORTO PROGRAMMATO - DECRETO N.395/2020: 350.000,00 €						
ALLEGATO B - QUADRO TECNICO ECONOMICO						
QUADRO TECNICO ECONOMICO DI CONFRONTO		PROGETTO PUC del Centro Italia		PROGETTO PUC Centro Italia - Edizione 2022		
		PROGETTO	PROGETTO POST affidamento	PROGETTO	IMPORTO AMMISSIBILE	PROGETTO POST affidamento
A Somme a base d'appalto						
A.1	Importo lavori a base d'asta (M.F. SALVI FABRIZIO S.R.L.)	292.740,84 €	292.740,84 €	343.083,01 €	343.083,01 €	343.083,01 €
A.1.1	Oneri sicurezza (non soggetti a ribasso)	27.769,58 €	27.769,58 €	37.711,53 €	37.711,53 €	37.711,53 €
A.1.3	AISTERRI Rilevato d'urto 20% (affidamento diretto)		-58.548,17 €			-58.548,17 €
	Totale parziale (A)	320.510,42 €	261.962,25 €	380.894,54 €	380.894,54 €	312.245,34 €
	ECONOMIE (A)					
B Somme a disposizione del beneficiario						
B.1	Prove Geognostiche (STRATI Indagini Geognostiche del Dott. Raffaele Achilli) & C. s.r.l.)	9.962,10 €	9.774,91 €	10.866,56 €	10.866,56 €	10.879,32 €
B.1.1		936,20 €	936,20 €	936,20 €	936,20 €	936,20 €
	AISTERRI Rilevato d'urto 20% (affidamento diretto)		-157,24 €			-157,24 €
B.2	Spese per la gestione amministrativa (fino a 300.000,00 di importo dei lavori)	6.000,00 €	6.000,00 €	6.000,00 €	6.000,00 €	6.000,00 €
B.2.1		307,06 €	307,06 €	1.212,07 €	1.212,07 €	1.212,07 €
B.2.2	Spese per la gestione amministrativa (da 300.000,00 a 1.000.000,00 di importo dei lavori)	1,55 €				
B.3	Imprevisti Complessivi di IVA	2.718,29 €	2.718,29 €	2.718,29 €	2.718,29 €	2.718,29 €
B.4	Spese tecniche generali	64.822,71 €	42.209,38 €	71.958,30 €	71.958,30 €	46.204,30 €
B.4.1	Prog. Architettonico e CSP (Arch. Marco Poltronese)	9.759,02 €	9.759,02 €	9.759,02 €	9.759,02 €	9.759,02 €
	AISTERRI Rilevato d'urto 20% (affidamento diretto)		-2.927,71 €			-2.927,71 €
B.4.1a	Prog. struttura (Ing. Gabriele Di Felice Ardente)	7.913,32 €	7.913,32 €	7.913,32 €	7.913,32 €	7.913,32 €
B.4.1b	Agg. R. (Dott. Ing. Gabriele Di Felice Ardente)	0,00 €	0,00 €	2.459,22 €	2.459,22 €	2.459,22 €
	AISTERRI Rilevato d'urto 20% (affidamento diretto)		-2.374,00 €			-3.111,56 €
B.4.2	D. L. Strutture e CSP (Ing. Gabriele Di Felice Ardente)	26.501,26 €	26.501,26 €	30.127,54 €	30.127,54 €	30.127,54 €
	AISTERRI Rilevato d'urto 20% (affidamento diretto)		-7.950,38 €			-9.038,26 €
B.4.2a	D.L. Architettonico (Arch. Marco Poltronese)	10.591,56 €	10.591,56 €	11.641,64 €	11.641,64 €	11.641,64 €
	AISTERRI Rilevato d'urto 20% (affidamento diretto)		-3.177,47 €			-3.903,49 €
B.4.3	Restaurazione (Dott. Corrado Anelli)	2.045,42 €	2.045,42 €	2.045,42 €	2.045,42 €	2.045,42 €
	AISTERRI Rilevato d'urto 20% (affidamento diretto)		-613,63 €			-613,63 €
B.4.4	Relazione geologica (Geol. Romolo di Francesco)	8.012,14 €	8.012,14 €	8.012,14 €	8.012,14 €	8.012,14 €
	AISTERRI Rilevato d'urto 20% (affidamento diretto)		-5.569,97 €			-5.569,97 €
B.5	Spese per IVA	49.131,54 €	37.053,36 €	57.079,00 €	57.079,00 €	43.418,27 €
B.5.1	IVA per lavori in appalto (M.F. SALVI FABRIZIO S.R.L.)	32.051,04 €	25.196,23 €	38.080,45 €	38.080,45 €	31.218,59 €
B.5.2	CNPAA Prog. architettonico e CSP (Arch. Marco Poltronese)	390,36 €	273,25 €	390,36 €	390,36 €	273,25 €
B.5.2a	CNPAA Prog. strutturale ed adeguamento progetto (Dott. Ing. Gabriele Di Felice Ardente)	316,53 €	221,57 €	414,90 €	414,90 €	290,43 €
B.5.3	CNPAA D.L. strutturale e CSP (Ing. G. Di Felice Ardente)	1.000,05 €	742,04 €	1.205,10 €	1.205,10 €	843,57 €
B.5.3	CNPAA D.L. architettonico (Arch. Marco Poltronese)	423,68 €	296,36 €	485,67 €	485,67 €	325,97 €
B.5.4	CNPAA restaurazione (Dott. Corrado Anelli)	0,00 €	0,00 €	0,00 €	0,00 €	0,00 €
B.5.4	CNPAA Geologia (Geol. Romolo di Francesco)	320,49 €	57,89 €	320,49 €	320,49 €	57,89 €
B.5.5	IVA Prog. architettonico e CSP (Arch. Marco Poltronese)	2.232,86 €	1.563,00 €	2.232,86 €	2.232,86 €	1.563,00 €
B.5.6	IVA Prog. strutturale ed adeguamento progetto (Dott. Ing. Gabriele Di Felice Ardente)	1.810,57 €	1.267,40 €	2.232,34 €	2.232,34 €	1.661,27 €
B.5.6	IVA D.L. strutturale e CSP (Ing. G. Di Felice Ardente)	6.063,49 €	4.244,44 €	6.893,18 €	6.893,18 €	4.825,23 €
B.5.8	IVA D.L. architettonico (Arch. Marco Poltronese)	2.423,35 €	1.696,34 €	2.663,61 €	2.663,61 €	1.864,51 €
B.5.10	IVA restaurazione (Dott. Corrado Anelli)	0,00 €	0,00 €	0,00 €	0,00 €	0,00 €
B.5.7	IVA geologia (Geol. Romolo di Francesco)	1.833,18 €	329,97 €	1.833,18 €	1.833,18 €	329,97 €
B.5.8	IVA Prove Geognostiche (STRATI Indagini Geognostiche del Dott. Raffaele Achilli) & C. s.r.l.)	205,96 €	164,77 €	205,96 €	205,96 €	164,77 €
	Totale parziale (B)	123.916,41 €	88.037,75 €	139.903,86 €	139.903,86 €	100.302,09 €
	ECONOMIE (B)					
	TOTALE (A+B)	444.426,83 €	350.000,00 €	520.798,40 €	520.798,40 €	412.488,03 €
	MAGGIOR COSTO (rispetto all'importo programmato)	94.426,83 €		170.708,40 €	170.708,40 €	62.488,03 €
	ECONOMIE (rispetto all'importo programmato)		0,00 €			
	"Fondo speciale per le compensazioni" ai sensi dell'Ordinanza n. 126/2022, art.4 comma 1					62.488,03 €
	Maggiore costo Ordinanza n. 126/2022					62.488,03 €

Il Consulente istruttore
Servizio Tecnico per gli interventi di ricostruzione
Area organizzativa tecnica settore ricostruzione delle chiese
e Conferenza Permanente

Arch. Sara Spadoni
Sara Spadoni

Sede istituzionale Palazzo Wedekind, Piazza Colonna, 366- 00187 Roma tel. 06 67799200

Sede operativa Roma Via del Quirinale, 28 - 00187 Roma tel. 06 67795118

Sede operativa Rieti Via Giuseppe Pitoni, 2 - 02100 Rieti tel. 0746 1741925

comm.recostruzioneisma2016@pec.governo.it - commissario.sisma2016@governo.it



Presidenza del Consiglio dei Ministri

Il Commissario Straordinario del Governo per la riparazione, la ricostruzione, l'assistenza alla popolazione e la ripresa economica dei territori delle regioni Abruzzo, Lazio, Marche e Umbria interessati dagli eventi sismici verificatisi a far data dal 24 agosto 2016
Servizio tecnico per gli interventi di ricostruzione

PARERE CONFERENZA PERMANENTE

In riferimento al

O.C. 105/2020 “PROGETTO DI RIPARAZIONE E RAFFORZAMENTO LOCALE DELLA CHIESA DI SAN FILIPPO NERI”

Comune di Montorio al Vomano (TE)

Soggetto attuatore: Diocesi di Teramo - Atri

CUP: H97H20007340001 - CIG: 88439301EA

Id. O.C. 105/2020: 063

Visto quanto dichiarato dall'USR Abruzzo con Determina dirigenziale n. 139 del 29/10/2025 acquisita al protocollo commissariale CGRTS-041964 del 29/10/2025 **alla quale si rimanda** per tutto ciò che concerne la **verifica della completezza, congruità** rispetto all'importo assegnato con O.C. n. 105/2020 **e ammissibilità al contributo**;

Richiamata la verifica documentale del Servizio Tecnico per gli interventi di ricostruzione della Struttura commissariale;

Ai fini dell'approvazione definitiva del progetto esecutivo e dell'adozione del decreto di concessione del contributo, si rimettono, per quanto di competenza, al Commissario Straordinario nella sua qualità di Presidente della Conferenza permanente ai sensi dell'art. 82 del Testo unico della ricostruzione privata le seguenti valutazioni:

Parere favorevole

Fermo restando le prescrizioni impartite dagli altri Enti

Il Dirigente
Servizio Tecnico per gli interventi di ricostruzione
Ing. Andrea Crocioni



Presidenza del Consiglio dei Ministri

Il Commissario Straordinario del Governo per la riparazione, la ricostruzione, l'assistenza alla popolazione e la ripresa economica dei territori delle regioni Abruzzo, Lazio, Marche e Umbria interessati dagli eventi sismici verificatisi a far data dal 24 agosto 2016
Servizio tecnico per gli interventi di ricostruzione

Allegato 1

O.C. 105/2020 "PROGETTO DI RIPARAZIONE E RAFFORZAMENTO LOCALE DELLA CHIESA DI SAN FILIPPO NERI"

Comune di Montorio al Vomano (TE)

Soggetto attuatore: Diocesi di Teramo - Atri

CUP: H97H20007340001 - CIG: 88439301EA

Id. O.C. 105/2020: 063

N°	Titolo dell'elaborato	PROT. STRUTTURA COMMISSARIALE
1	A1_a_Relazione di restauro(1)	CGRTS-0041965-A-29/10/2025
2	A1_RELAZIONE_TECNICA_Rev2(1)	CGRTS-0041965-A-29/10/2025
3	A2_Relazione_storica_artistica(1)	CGRTS-0041965-A-29/10/2025
4	A3_Relazione delle strutture(1)	CGRTS-0041965-A-29/10/2025
5	A4_Relazione geologica(1)	CGRTS-0041965-A-29/10/2025
6	A5_Relazione geotecnica(1)	CGRTS-0041965-A-29/10/2025
7	A7_Relazione vulnerabilità sismica(1)	CGRTS-0041965-A-29/10/2025
8	autocertificazione art.38 dpr 445 del 28 dicembre 2000 - m.f. salvi fabrizio s.r.l.pdf	CGRTS-0041965-A-29/10/2025
9	B1-B2-B3a-B4a-B5a_Elaborati grafici stato di fatto(1)	CGRTS-0041965-A-29/10/2025
10	B3b-B4b-B5b_Elaborati grafici stato di fatto(1)	CGRTS-0041965-A-29/10/2025
11	B6_Stato di conservazione- Degrado(1)	CGRTS-0041965-A-29/10/2025
12	B7_Rilievo fotografico(1)	CGRTS-0041965-A-29/10/2025
13	B8_Graficizzazione storica costruttiva(1)	CGRTS-0041965-A-29/10/2025
14	B9_indicatori di vulnerabilità(1)	CGRTS-0041965-A-29/10/2025
15	B11a_Quadro fessurativo(1)	CGRTS-0041965-A-29/10/2025
16	B11b_Quadro fessurativo(1)	CGRTS-0041965-A-29/10/2025
17	C1a-C4a_Elaborati grafici stato di progetto(1)	CGRTS-0041965-A-29/10/2025
18	C1b-C4b_Elaborati grafici stato di progetto(1)	CGRTS-0041965-A-29/10/2025
19	C2_rimozione e ricostruzioni(1)	CGRTS-0041965-A-29/10/2025
20	C3_Elaborati grafici stato di progetto(1)	CGRTS-0041965-A-29/10/2025
21	C6_Elaborati di calcolo esecutivi delle strutture(1)	CGRTS-0041965-A-29/10/2025
22	C8_Computo metrico estimativo_iniziale(1)	CGRTS-0041965-A-29/10/2025
23	C9_Elenco prezzi_iniziale(1)	CGRTS-0041965-A-29/10/2025
24	C10a_Calcolo incidenza della manodopera_iniziale(1)	CGRTS-0041965-A-29/10/2025
25	C10b_Costi Sicurezza_iniziale(1)	CGRTS-0041965-A-29/10/2025
26	C11a_Dichiarazione regime forfettario_CA(1)	CGRTS-0041965-A-29/10/2025
27	C11-QUADRO ECONOMICO(1)	CGRTS-0041965-A-29/10/2025
28	C12_Piano di sicurezza e coordinamento(1)	CGRTS-0041965-A-29/10/2025
29	C13_Cronoprogramma(1)	CGRTS-0041965-A-29/10/2025
30	C14_Capitolato speciale d'appalto(1)	CGRTS-0041965-A-29/10/2025

Sede istituzionale Palazzo Wedekind, Piazza Colonna, 366- 00187 Roma tel. 06 67799200

Sede operativa Roma Via del Quirinale, 28 - 00187 Roma tel. 06 67795118

Sede operativa Rieti Via Giuseppe Pitoni, 2 - 02100 Rieti tel. 0746 1741925

comm.ricostrucoesisma2016@pec.governo.it - commissario.sisma2016@governo.it



Presidenza del Consiglio dei Ministri

Il Commissario Straordinario del Governo per la riparazione, la ricostruzione, l'assistenza alla popolazione e la ripresa economica dei territori delle regioni Abruzzo, Lazio, Marche e Umbria interessati dagli eventi sismici verificatisi a far data dal 24 agosto 2016

Servizio tecnico per gli interventi di ricostruzione

31	C15_Schema di contratto(1)	CGRTS-0041965-A-29/10/2025
32	C16_Piano di manutenzione dell'opera(1)	CGRTS-0041965-A-29/10/2025
33	C17_Perizia asseverata(1)	CGRTS-0041965-A-29/10/2025
34	C18_Dichiarazione conformità progetto ord105(1)	CGRTS-0041965-A-29/10/2025
35	D3_Contratto affidamento incarichi professionali_CA(1)	CGRTS-0041965-A-29/10/2025
36	D3_Contratto affidamento incarichi professionali_GDFA(1)	CGRTS-0041965-A-29/10/2025
37	D3_Contratto affidamento incarichi professionali_MP(1)	CGRTS-0041965-A-29/10/2025
38	D3_Contratto affidamento incarichi professionali_RDF(1)	CGRTS-0041965-A-29/10/2025
39	D4_Mod(1). DA.11 rev.2 - Dichiarazione Professionista_CA	CGRTS-0041965-A-29/10/2025
40	D4_Mod(1). DA.11 rev.2 - Dichiarazione Professionista_GDFA	CGRTS-0041965-A-29/10/2025
41	D4_Mod(1). DA.11 rev.2 - Dichiarazione Professionista_MP	CGRTS-0041965-A-29/10/2025
42	D4_Mod(1). DA.11 rev.2 - Dichiarazione Professionista_RDF	CGRTS-0041965-A-29/10/2025
43	D5_Documento di identità_geologo-cse-restauratore	CGRTS-0041965-A-29/10/2025
44	D6_Dichiarazione incarichi_GDFA(1)	CGRTS-0041965-A-29/10/2025
45	D6_Dichiarazione incarichi_MP(1)	CGRTS-0041965-A-29/10/2025
46	D6_Dichiarazione incarichi_RDF	CGRTS-0041965-A-29/10/2025
47	D6_Dichiarazione restauratore_incarichi_CA(1)	CGRTS-0041965-A-29/10/2025
48	d7_parcella qbiii.06_puc2022_gda.pdf	CGRTS-0041965-A-29/10/2025
49	D7_parcella_professionale_geologo	CGRTS-0041965-A-29/10/2025
50	D7_parcella_professionale_prog_dl(1)	CGRTS-0041965-A-29/10/2025
51	D7_preventivo_saggi_opere_d_arte(1)	CGRTS-0041965-A-29/10/2025
52	D7_preventivo_strati(1)	CGRTS-0041965-A-29/10/2025
53	D8_Ordinanza di inagibilità(1)	CGRTS-0041965-A-29/10/2025
54	D9_Scheda del danno MIC(1)	CGRTS-0041965-A-29/10/2025
55	D10_Relazione vincoli(1)	CGRTS-0041965-A-29/10/2025
56	E1_Mod(1). DA.11 rev.2 - Dichiarazione Professionista_GDFA	CGRTS-0041965-A-29/10/2025
57	E1_Mod(1). DA.11 rev.2 - Dichiarazione Professionista_MP	CGRTS-0041965-A-29/10/2025
58	E3_Contratto di affidamento lavori(1)	CGRTS-0041965-A-29/10/2025
59	E4_Documento di identità_impresa(1)	CGRTS-0041965-A-29/10/2025
60	E5_Documentazione impresa(1)	CGRTS-0041965-A-29/10/2025
61	E6_SCIA(1)	CGRTS-0041965-A-29/10/2025
62	P1_aut Soprintendenza Montorio aV_San Filippo Neri_aut(1). art. 21	CGRTS-0041965-A-29/10/2025
63	P2_4568778-e-pos_2025-1588-MUDCOM(1)	CGRTS-0041965-A-29/10/2025
64	C9_Elenco prezzi_2022(1)	CGRTS-0041965-A-29/10/2025
65	C8_Computo metrico estimativo_2022(1)	CGRTS-0041965-A-29/10/2025
66	C10a_Calcolo incidenza della manodopera_2022(1)	CGRTS-0041965-A-29/10/2025
67	C10b_Costi Sicurezza_2022(1)	CGRTS-0041965-A-29/10/2025
68	USR Abruzzo ord. 105_CHIESA DI SAN FILIPPO NERI_MONTORIO AL VOMANO_prot. 41964.pdf	CGRTS-0041965-A-29/10/2025
69	139_2025.pdf	CGRTS-0041965-A-29/10/2025

Sede istituzionale Palazzo Wedekind, Piazza Colonna, 366- 00187 Roma tel. **06 67799200**

Sede operativa Roma Via del Quirinale, 28 - 00187 Roma tel. **06 67795118**

Sede operativa Rieti Via Giuseppe Pitoni, 2 - 02100 Rieti tel. **0746 1741925**

comm.ricostrucoesisma2016@pec.governo.it - commissario.sisma2016@governo.it



Presidenza del Consiglio dei Ministri

Il Commissario Straordinario del Governo per la riparazione, la ricostruzione, l'assistenza alla popolazione e la ripresa economica dei territori delle regioni Abruzzo, Lazio, Marche e Umbria interessati dagli eventi sismici verificatisi a far data dal 24 agosto 2016

Servizio tecnico per gli interventi di ricostruzione

70	Istruttoria_ID_063_Diocesi Teramo-Atri_Chiesa S. Filippo Neri_MONTORIO.pdf	CGRTS-0041965-A-29/10/2025
71	domanda ed elenco_chiesa S. Filippo Neri_Montorio al Vomano.pdf	CGRTS-0041965-A-29/10/2025

Sede istituzionale Palazzo Wedekind, Piazza Colonna, 366- 00187 Roma tel. **06 67799200**

Sede operativa Roma Via del Quirinale, 28 - 00187 Roma tel. **06 67795118**

Sede operativa Rieti Via Giuseppe Pitoni, 2 - 02100 Rieti tel. **0746 1741925**

comm.ricostrucoesisma2016@pec.governo.it - commissario.sisma2016@governo.it

SERVIZIO RICOSTRUZIONE PUBBLICA

Ufficio Tecnico e Vigilanza 2

Determinazione n. 139 del 29-10-2025

Oggetto: OCSR n. 105/2020. Proposta di approvazione del progetto esecutivo e di concessione del contributo per l'intervento "Progetto di riparazione e rafforzamento locale dell'edificio di culto denominato Chiesa di San Filippo Neri" sito in largo San Filippo nel comune di Montorio al Vomano (TE), ID 063 di cui all'All. n. 1 del Decreto Commissariale n.395/2020.

ID Decreto 395/2020	ID 063
Soggetto Attuatore	DIOCESI DI TERAMO-ATRI
Denominazione	Chiesa di San Filippo Neri
Indirizzo	MONTORIO AL VOMANO (TE), Largo San Filippo
Dati catastali	Foglio n. 54 Part. A
Tipo di intervento	RIPARAZIONE E RAFFORZAMENTO LOCALE
Livello di progettazione	Definitivo/Esecutivo
CUP	H97H20007340001
CIG	88439301EA

VISTI:

- il D.L. n°189/2016 e successive modificazioni ed integrazioni, con il quale sono state adottate le prime disposizioni per *"Interventi urgenti in favore delle popolazioni colpite dagli eventi sismici del 2016"* ed in particolare l'art. 3, co. 1, che prevede ai fini della gestione dell'attività di ricostruzione, l'istituzione da parte delle Regioni Abruzzo, Lazio, Marche ed Umbria, unitamente ai Comuni interessati, di un ufficio comune, denominato "Ufficio speciale per la ricostruzione post sisma 2016" e l'art. 14 che disciplina la *"Ricostruzione Pubblica"*;
- la D.G.R. n. 766/2016 con cui è stata approvata, ai sensi dell'art. 3 dell'art. co.1, del D.L. n.189/2016, lo schema di convenzione per l'istituzione dell'Ufficio Speciale per la Ricostruzione post sisma 2016 per la Regione Abruzzo;
- l'O.C.S.R. n. 1/2016 – Schema tipo di convenzione per l'istituzione dell'ufficio denominato "Ufficio speciale per la ricostruzione post sisma 2016" di cui all'art. 3 del D.L. 17 ottobre 2016, n. 189;
- il Decreto n. 1/2017/SISMA del Presidente della Regione Abruzzo nella qualità di Vice Commissario del Governo per la Ricostruzione che definisce le prime fasi per la costituzione dell'USR 2016 Abruzzo;
- il Decreto n. 9/2019/SISMA del 09.11.2019 del Presidente della Regione Abruzzo/Vice Commissario concernente la nomina del soggetto delegato per l'esercizio delle funzioni relative alla definizione del procedimento di concessione dei contributi della ricostruzione;
- il Decreto n. 5 del 01/10/2025 con cui il Presidente della Regione, in qualità di Vice-Commissario del Governo per la Ricostruzione post-sisma 2016, ai sensi della L.R. n. 8 del 17.06.2019, art.1 co. 1 quater, ha provveduto a conferire l'incarico di Direttore ad interim dell'Ufficio Speciale Ricostruzione Post Sisma 2016 della Regione Abruzzo al dott. Vincenzo Rivera, Dirigente del Servizio Pianificazione Territoriale e Paesaggio della Giunta Regionale;
- l'art. 1, commi 653 e 673 della Legge di Bilancio dello Stato n. 207/2024 sono state prorogate, rispettivamente:
 - la scadenza della gestione straordinaria al 31.12.2025 di cui all'articolo 1, commi 4, del D.L. n.189/2016;
 - lo stato di emergenza al 31 dicembre 2025 di cui all'articolo 1, comma 4 novies, del D.L. 189/2016;

VISTE le Ordinanze del Commissario Straordinario per la ricostruzione nei territori interessati dal sisma:

- OCSR n. 105/2020 ove, in particolare nell'Allegato A viene ridefinito l'elenco degli interventi che le Diocesi devono attuare direttamente e nello specifico:
 - l'art. 4 *"Approvazione dei progetti e domanda di contributo"* al comma 3 prevede che *"I progetti riguardanti l'intervento sugli edifici di culto, unitamente alla domanda di concessione del contributo, sono trasmessi all'Ufficio Speciale per la Ricostruzione competente che, all'esito dell'istruttoria, acquisito il parere della Soprintendenza competente e degli altri Enti competenti, e tenendo conto delle eventuali indicazioni e rilievi, trasmettono al Commissario straordinario la proposta di approvazione del progetto e di rilascio del contributo, anche con eventuali osservazioni.."*;

- l'art. 9 co. 1 che prevede che le norme dettate dall'ordinanza si applicano a *“tutti gli interventi sugli edifici di culto avviati o da realizzare alla data della sua entrata in vigore. Ove sia già stata affidata la progettazione a professionista incaricato, il progetto è acquisito sulla base dell'atto di conferimento. Per gli interventi sugli edifici di culto per i quali, alla predetta data, sia stato affidato l'incarico di progettazione... il MiBact trasmette, nei modi definiti con provvedimento commissariale d'intesa con il MiBact, il progetto esecutivo...”*
- OCSR n. 111/2020 ed in particolare l'art. 14 co. 4 che modifica il punto 4 dell'allegato C dell'OCSR n. 105/2020 riportando che... *“Il progetto dovrà porsi l'obiettivo del raggiungimento del massimo livello di sicurezza compatibile con i vincoli posti dalle esigenze di tutela architettonica e storico-artistica e, ove possibile, dovrà porsi l'obiettivo del miglioramento sismico della struttura. In tale caso la progettazione dovrà garantire l'eliminazione delle carenze di cui al punto 8.7.4 delle NTC del 2018 e s.m.i.”*

VISTI i Decreti del Commissario Straordinario per la ricostruzione post-sisma:

- n. 395 del 30/12/2020 di nomina dei soggetti delegati allo svolgimento di tutta l'attività necessaria alla realizzazione degli interventi finanziati con le O.C. nn. 23/2017, 32/2017, 38/2017 e 105/2020 con funzione di soggetto attuatore;
- n. 456 del 13/10/2022 recante Approvazione documenti denominati: “Indicazioni operative per gli interventi di restauro e ricostruzione degli edifici di interesse culturale da specifiche indicazioni per gli edifici di culto” e “La sicurezza degli edifici di interesse culturale”;

VISTA altresì la circolare CGRTS-0020772-P-29/05/2024 a tenore della quale “l'OCSR n. 105/2020 – nei casi previsti dall'Allegato C – opera un rinvio alle Norme Tecniche per le Costruzioni vigenti e, in particolare, al punto 8.7.4. delle stesse nell'ambito del sotto-capitolo sulla “Progettazione degli interventi in presenza di azioni sismiche” con l'obiettivo del raggiungimento del massimo livello di sicurezza compatibile con i vincoli posti dalle esigenze di tutela architettonica e storico-artistica dell'immobile e, ove possibile, dovrà porsi l'obiettivo del miglioramento sismico della struttura.”;

CONSIDERATO che la Diocesi di Teramo-Atri, per mezzo del Responsabile Tecnico della Procedura (RTP), aveva trasmesso con nota PEC in data 24/01/2022 all'USR Abruzzo, acquisita con Prot. UNICO/RA n. 0025338 del 24/01/2022 e successive integrazioni, il progetto esecutivo in formato digitale relativo agli Interventi di riparazione e rafforzamento locale dell'edificio di culto denominato Chiesa di San Filippo Neri nel comune di Montorio al Vomano (TE);

VISTA l'OCSR n.126/2022 “Misure in materia di eccezionale aumento dei costi delle materie prime nella ricostruzione ed altre disposizioni e modifiche e integrazioni ad altre ordinanze vigenti”, in particolare l'art. 1 recante “Approvazione ed ambito di operatività del Prezzario unico del cratere del Centro Italia – Edizione 2022” e l'art.4 recante “Fondi speciali per il finanziamento delle compensazioni e delle integrazioni”;

DATO ATTO che, a seguito dell'emanazione della predetta Ordinanza, questo USR ha invitato gli RTP delle Diocesi beneficiarie dei contributi di cui all'OCSR n. 105/2020, i cui progetti, benché presentati alla data di entrata in vigore della stessa, non fossero stati ancora approvati con esplicito Decreto di concessione del contributo, a riformulare il Quadro Tecnico Economico, aggiornandolo alla luce degli aumenti dei prezzi risultanti dall'applicazione del nuovo prezzario allegato all'OCSR n. 126/2022;

VISTA altresì la circolare CGRTS-0026177-P del 26/10/2022 del Commissario straordinario ad oggetto “Ord.126 del 28 aprile 2022: indirizzi e chiarimenti in merito alle modalità di accesso e assegnazione delle risorse ai Fondi di cui all'art.4 per la ricostruzione pubblica e per gli Edifici di culto” con la quale vengono tra l'altro fornite indicazioni sulla modalità di applicazione del comma 5 dell'art.2 dell'Ord.126 relativo alla rideterminazione dei compensi professionali;

VISTA l'OCSR n.136/2023 “Modifiche e integrazioni al Testo Unico della ricostruzione privata nonché alle ordinanze n. 51 del 2018, n. 57 del 4 luglio 2018 e n. 126 del 28 aprile 2022”, in particolare l'art. 12 recante “Modifiche e integrazione all'ordinanza n. 126 del 28 aprile 2022 in tema di eccezionale aumento dei costi delle materie prime” a tenore del quale, al punto b) all'articolo 4, comma 1, secondo periodo, le parole “e da eventuali somme accantonate per imprevisti nel quadro economico di ogni intervento” sono soppresse;

VISTA l'OCSR n.204/2024 “Nuove disposizioni in materia di ricostruzione degli edifici di culto. Modifiche e integrazioni all'Ordinanza n. 105 del 17 settembre 2020”;

DATO ATTO della richiesta d'integrazione documentale trasmessa dallo scrivente ufficio con prot. UNICO/RA n. 0132821 del 05/04/2022 di richiesta di revisione delle parcelle secondo quanto indicato nella citata circolare del 26/10/2022;

PRESO ATTO dell'integrazione documentale del tecnico incaricato Ing. Gabriele Di Felice Ardente a seguito di richiesta da parte dell'USR, acquisita dallo scrivente con protocollo UNICO/RA n. 0282206 del 25/07/2022 in cui il progetto veniva tra l'altro adeguato nell'importo lavori al Prezzario Unico del Cratere del Centro Italia 2022;

PRESO ATTO dell'Autorizzazione ai sensi degli artt. 21-22 del D.Lgs 42/2004 e ss.mm.ii rilasciata dal Ministero della cultura soprintendenza archeologica, belle arti e paesaggio per le provincie di L'Aquila e Teramo di cui al protocollo MIC-SABAP-AQ-TE 0001454-P del 31/01/2025, acquisita dallo scrivente con protocollo UNICO/RA n. 0038219 del 31/01/2025;

DATO ATTO che a seguito dell'autorizzazione sopra citata lo scrivente ufficio, ad esito della propria istruttoria ha trasmesso richiesta d'integrazione con protocollo UNICO/RA n. 0283363 del 07/07/2025;

PRESO ATTO che, in risposta alle richieste dello scrivente ed alle prescrizioni contenute nell'autorizzazione rilasciata dal MIC, il tecnico incaricato Ing. Gabriele Di Felice Ardente per conto dell'RTP ha trasmesso la nuova contabilità redatta con prezzario vigente al momento della presentazione iniziale del progetto il cui importo complessivo al netto del ribasso risulta pari a € 350.000,00 di cui € 234.192,67 per lavori, € 27.769,58 oneri per la sicurezza non soggetti a ribasso e € 88.037,75 di somme a disposizione del beneficiario, come meglio esplicitato nella seguente tabella;

Importo programmato con Decreto Commissario Straordinario n.395/2020	Importo necessario (dopo applicazione ribassi)	Maggior-Minor costo rispetto all'importo programmato
350.000,00 €	350.000,00 €	0,00 €

CONSIDERATO inoltre che, congiuntamente alla comunicazione di cui al punto precedente, il tecnico incaricato per conto dell'RTP ha trasmesso altresì, ai sensi dell'art.1 comma 6 dell'OCSR 126/2022, la contabilità dei lavori utilizzando il P.U.C. 2022 ed il Prezzario regionale di riferimento alla luce dei quali l'importo per la realizzazione dell'opera risulta ora pari a € 520.708,40 di cui € 343.093,01 per lavori, € 37.711,53 oneri per la sicurezza non soggetti a ribasso e € 139.903,86 di somme a disposizione del beneficiario;

RILEVATO che, a seguito d'istruttoria tecnico-amministrativa condotta parte integrante e sostanziale del presente atto, ai sensi dell'OCSR n.105/2020 e relativo Allegato C, lo scrivente l'ufficio ha valutato tutti i documenti e gli elaborati del progetto ed in particolare ha verificato l'ammissibilità a contributo come segue:

Importo programmato con Decreto Commissario Straordinario n.395/2020	Importo richiesto (da progetto)	Importo ammissibile (dopo istruttoria)
350.000,00 €	520.708,40 €	520.708,40 €

DATO ATTO che, a seguito del ribasso applicato sui lavori e sui servizi già affidati dall'RTP, l'importo dell'intervento è rideterminato in € 412.488,03 con un maggior costo rispetto all'importo programmato di 62.488,03;

Importo programmato Decreto Commissario Straordinario n.395/2020	Importo ammissibile post affidamento (dopo istruttoria)	Maggior costo rispetto all'importo programmato	Maggior costo per applicazione Ord.126/2022
350.000,00 €	412.488,03 €	62.488,03 €	62.488,03 €

CONSIDERATO altresì che lo scrivente ufficio ha acquisito i necessari pareri ed autorizzazioni quali:

- **Autorizzazione ai sensi degli artt. 21-22 del D.Lgs 42/2004 e ss.mm.ii** rilasciata dal MINISTERO DELLA CULTURA, soprintendenza archeologica, belle arti e paesaggio per le provincie di L'Aquila e Teramo, Prot. MIC-SABAP-AQ-TE 0001454-P del 31/01/2025;
- **RICEVUTA TELEMATICA DI PRESENTAZIONE** rilasciata dal comune di Montorio al Vomano ai sensi dell'art. 94 bis del DPR 380/01 e dell'art. 10 della L.R. 11/2020, n. pratica 1656/2025 trasmissione dell'istanza il 16/05/2025;

- **S.C.I.A. trasmessa al comune di MONTORIO AL VOMANO** il 16/05/2025 ed acquisita dallo stesso con Prot. 7984 in data 19/05/2025;

ATTESO che nell'istruttoria tecnico-amministrativa, l'ufficio ha altresì verificato che l'aumento dei costi del progetto è derivato dall'applicazione del nuovo prezzario ai sensi dell'art.1 co. 6 dell'OCSR 126/2022, ritenendo quindi ammissibile il maggior costo di progetto rispetto a quello stimato in sede di programmazione, ai sensi dell'art.4 co. 1 dell'Ord.126 del 24/05/2022;

RILEVATO conseguentemente che:

1. il quadro riepilogativo risultante dalla verifica delle ammissibilità a contributo del progetto esecutivo, a seguito dell'applicazione del nuovo Prezzario unico Cratere 2022 ed a seguito degli affidamenti dei servizi tecnici e dei lavori, è rideterminato per un importo complessivo pari a € 412.488,03 di cui € 274.474,41 per lavori, € 37.711,53 per oneri della sicurezza non soggetti a ribasso e € 100.302,09 per somme a disposizione del beneficiario;
2. ai sensi dell'art. 4, comma 1, dell'OCSR n.126/2022, il maggior costo per l'applicazione del nuovo prezzario risulta complessivamente pari a € 62.488,03 e trova copertura attingendo dal "Fondo speciale per le compensazioni";

RILEVATO che il progetto esecutivo dell'intervento in questione è depositato agli atti presso l'USR Abruzzo, Servizio Ricostruzione Pubblica;

PRESO ATTO che alla copertura finanziaria del presente atto si fa fronte con le risorse stanziare dal Commissario Straordinario con l'OCSR n. 105/2020 per € 350.000,00 e con OCSR n. 126/2022 art.4, comma 1, per € 62.488,03 e che la liquidazione del predetto finanziamento ammesso a contributo è rinviata a successivi provvedimenti;

VISTA la relazione istruttoria tecnico-amministrativa di approvazione del progetto definitivo/esecutivo, parte integrante e sostanziale del presente atto, con il quale i tecnici istruttori dell'Ufficio Tecnico e Vigilanza 2 esprimono parere favorevole sulla congruità tecnico – economica del progetto definitivo-esecutivo;

RITENUTO necessario provvedere al rilascio della proposta di approvazione del progetto e concessione del contributo in vista della convocazione da parte del Commissario straordinario della conferenza permanente per l'approvazione del progetto ai sensi dell'art. 4 comma 3 dell'OCSR n. 105/2020;

DETERMINA

La premessa forma parte integrante e sostanziale del presente provvedimento e ne costituisce motivazione ai sensi di legge:

1. **di esprimere**, sulla base della puntuale istruttoria tecnico-amministrativa dell'Ufficio Tecnico e Vigilanza 2 che allegata alla presente ne costituisce parte integrante e sostanziale, ai sensi dell'OCSR n.105/2020, il proprio parere favorevole di congruità tecnico-economica del progetto esecutivo relativo al "Progetto di riparazione e rafforzamento locale dell'edificio di culto denominato Chiesa di San Filippo Neri" sito nel comune di Montorio al Vomano (TE), CUP: H97H20007340001 CIG: 88439301EA per un importo complessivo pari a € 412.488,03 di cui € 274.474,41 per lavori, € 37.711,53 per oneri della sicurezza non soggetti a ribasso e € 100.302,09 per somme a disposizione del beneficiario;
2. **di dare atto** che l'importo del contributo ammissibile, pari a € 412.488,03, può trovare copertura finanziaria per € 350.000,00 a valere sugli stanziamenti dell'OCSR n.105/2020 e per € 62.488,03 si propone l'attingimento al "Fondo speciale per le compensazioni" di cui all'OCSR n.126/2022 art. 4 comma 1;
3. **di trasmettere** il presente atto alla struttura del Commissario Straordinario, per i successivi provvedimenti, ai sensi e per gli effetti dell'art.4 comma 3 e dell'art. 5 comma 1 dell'OCSR n. 105 del 17/09/2020;
1. **di disporre** la pubblicazione del presente provvedimento all'albo pretorio del portale istituzionale dell'USR Sisma 2016 Regione Abruzzo, ai sensi del D.lgs. n. 33/2013.

Il Dirigente del Servizio Ricostruzione Pubblica

Dott. Piergiorgio Tittarelli

(f.to digitalmente ai sensi del D.lgs. 82/2005)

Firmato digitalmente da: PIERGIORGIO
TITTARELLI

Ruolo: DIRIGENTE REGIONE ABRUZZO

Data: 29/10/2025 12:06:51

Ufficio Speciale per la Ricostruzione post Sisma 2016 - Abruzzo

Via Cerulli Irelli 15/17, 64100 – Teramo - Tel. 0861/021367

Via Salaria Antica Est, 27, 67100 – L'Aquila - Tel. 0862/3631

usr2016@regione.abruzzo.it -usr2016@pec.regione.abruzzo.it

ORDINANZA COMMISSARIALE N.105 DEL 17 SETTEMBRE 2020

“Semplificazione della ricostruzione degli edifici di culto”

DECRETO COMMISSARIALE N.395 DEL 30 DICEMBRE 2020

“Elenco Unico degli edifici di culto: revisione dell'allegato A dell'ordinanza n. 105”

RELAZIONE ISTRUTTORIA TECNICO-AMMINISTRATIVO-CONTABILE

(Istruttoria del progetto esecutivo)

Inquadramento dell'intervento

ID Decreto 395/2020	ID 063
Soggetto Attuatore	DIOCESI DI TERAMO-ATRI
Denominazione	Chiesa di San Filippo Neri
Indirizzo	MONTORIO AL VOMANO (TE), Largo San Filippo
Dati catastali	Foglio n. 54 Part. A
Tipo di intervento	RIPARAZIONE E RAFFORZAMENTO LOCALE
Livello di progettazione	Definitivo/Esecutivo
CUP	H97H20007340001
CIG	88439301EA

Soggetti coinvolti

Committente	Diocesi di Teramo-Atri (legale rappresentante S.E. Rev.ma Lorenzo Leuzzi)
Responsabile Tecnico della Procedura (RTP)	Ing. arch. Antonio Masci
Progettazione esecutiva architettonica, Direzione lavori architettonica, Coordinatore sicurezza in fase di progettazione	Arch. Marco Poltrone
Progettazione esecutiva strutturale e Direzione lavori strutturali Coordinatore sicurezza in fase di esecuzione	Ing. Gabriele Di Felice Ardente
Restauratore	Dott. Corrado Anelli
Relazione geologica	Geol. Romolo di Francesco
Impresa appaltatrice	M.F. SALVI FABRIZIO S.R.L. , con sede legale in Teramo (Te) via Della Resistenza n. 5/a P.Iva 01468130677



Costo e copertura finanziaria

Finanziamento dell'intervento da Ordinanza n.105/2020	€ 350.000,00	art. 4 del D.L 189/16
Altri finanziamenti	Nessuno	
Costo dell'intervento da progetto	€ 520.708,40	
Importo ammissibile	€ 520.708,40	
Importo ammissibile al netto dei ribassi su lavori e servizi tecnici	€ 412.488,03	

Riferimenti normativi

D.L. 76 del 16/07/2020 convertito in Legge n. 120 del 11/09/2020	art. 11 comma 3	
D.L. n. 189/2016	art. 4 art.14 art. 15 bis	comma 3 - 4 comma 1-9 comma 2 - 3 - 3 bis
OCSR n. 23 del 05.05.2017		
OCSR n. 32 del 21.06.2017		
OCSR n. 63 del 06.09.2018	art. 3 - 4 - 5	
OCSR n. 84 del 10.07.2019	art. 12 - 13 -14	
OCSR n. 105 del 17.09.2020		
OCSR n. 111 del 23.12.2020	art. 14	comma 4
Decreto CSR n.395 del 30.12.2020		
OCSR n. 126 del 24.05.2022	art. 1 - 4	
OCSR n. 132 del 30.12.2022		
OCSR n. 136 del 22.03.2023	art. 12	
OCSR n. 144 del 28.06.2023	art. 1	

Atti vari

Ordinanza sindacale di inagibilità	n. 158 del 01/11/2016	COMUNE di Montorio al Vomano
"SCHEDE PER IL RILIEVO DEL DANNO AI BENI CULTURALI-CHIESE" Modello A-DC	n. 004 del 08/02/2017	Esito: Inagibile

Documentazione/Carteggio

ID	Intervento	Comune	Mittente	Prot. USR Abruzzo	Oggetto
063	Chiesa di San Filippo Neri	Montorio al Vomano (TE)	Diocesi Teramo-Atri	Prot. RA 29100 del 27.01.2021	Conferimento incarico Responsabile Tecnico della Procedura (R.T.P) ai sensi dell'Ord. 105/2020 all'Ing. Arch. Antonio Masci.
			Diocesi Teramo-Atri	Prot. RA 0025338 del 24.01.2022	Trasmissione del progetto esecutivo
			USR ABRUZZO	Prot. RA 0132821 del 05.04.2022	Richiesta Integrazioni

	Ing. Gabriele Di Felice Adente	Prot. RA 0282206 del 25.07.2022	Trasmissione doc. integrativa (Revisione prezzi a seguito della circolare CGRTS-0026177-P-26/10/2022 "Indirizzi e chiarimenti a sensi dell'Ord. 126/2022")
	MIC SABAP-AQ-TE	Prot. RA 0038219 del 31-01-2025	Trasmissione Autorizzazione ai sensi degli artt. 21-22 del D. Lgs 42/2004 e ss.mm.ii
	USR ABRUZZO	Prot. RA 0283363 del 07-07-2025	Richiesta Integrazioni
	Ing. Gabriele Di Felice Adente	Prot. RA 0359382 del 11-09-2025	Trasmissione doc. integrativa
	Ing. Gabriele Di Felice Adente	Prot. RA 0389802 del 02-10-2025	Trasmissione doc. integrativa
	Ing. Gabriele Di Felice Adente	Prot. RA 0403102 del 13-10-2025	Trasmissione doc. integrativa

Requisiti per l'ammissibilità a finanziamento

Programmazione dell'intervento

L'intervento relativo ai lavori di riparazione e rafforzamento locale della chiesa di San Filippo Neri, ubicata in Largo S. Filippo nel comune di Montorio al Vomano, è stato inserito nell'Allegato A dell'Ordinanza Commissariale n. 105 del 17/09/2020 recante "Semplificazione della ricostruzione degli edifici di culto".

Con Decreto del Commissario Straordinario n.395 del 30/12/2020 "Elenco Unico degli edifici di culto: revisione dell'allegato A dell'Ordinanza n. 105 del 22 agosto 2020 e ricognizione e aggiornamento degli interventi sugli edifici di culto di proprietà privata finanziati con le ordinanze nn. 23/2017, 32/2017, 38/2017 e delle Chiese di proprietà pubblica di cui all'Allegato 1 della n. 109 del 23 dicembre 2020. Modalità di attuazione e di attestazione delle spese amministrative ammissibili a contributo di cui all'art. 6 della ordinanza 105/2020. Proroga dei termini del Protocollo d'intesa sottoscritto ai sensi del comma 9 dell'articolo 14 del decreto-legge n. 189 del 2016, tra il Commissario Straordinario del Governo per la ricostruzione, il Ministero dei beni e delle attività culturali e per il turismo e la Conferenza Episcopale Italiana" è stato aggiornato l'elenco degli interventi finanziati.

Nell'Allegato 1 del Decreto del Commissario Straordinario n.395 del 30/12/2020 l'intervento è identificato con **ID 063** "Chiesa di San Filippo Neri" sita in largo San Filippo nel centro storico del comune di Montorio al Vomano (TE), per un importo attribuito pari a € 350.000,00, il cui Soggetto Attuatore è la Diocesi di Teramo-Atri;

Nel dettaglio si specifica che essendo la chiesa ubicata nel centro storico del comune di Montorio al Vomano la struttura faceva parte del piano di ricostruzione del 2009 nell'ambito degli aggregati edilizi consorziati, contraddistinto come A2.7 e successivamente suddiviso in due Unità Minime d'Intervento UMI1 ed UMI2. In particolare la UMI2 oggetto del presente intervento adibita ad edificio di culto al piano terra contiene un vano adibito a soggiorno connesso alla UMI1, che comunque non sarà interessato dall'intervento.

Motivazione dell'atto

Con nota PEC del Responsabile Tecnico della Procedura (RTP) del 24/01/2022, acquisita Prot. RA 0025338 del 24.01.2022 la Diocesi di Teramo-Atri ha trasmesso la documentazione inerente il "Progetto di riparazione e rafforzamento locale dell'edificio di culto denominato Chiesa di San Filippo Neri" sito nel Comune di Montorio al Vomano, largo San Filippo CUP: H97H20007340001, CIG: 88439301EA, per l'ottenimento, ai sensi all'art. 4, comma 3, dell'OCSR n. 105/2020, del parere di congruità e proposta di approvazione del progetto ed il rilascio del contributo, propedeutico alla convocazione della Conferenza permanente, ai sensi dell'art. 16 del DL 189/2016.

A seguito della trasmissione dei pareri obbligatori e delle integrazioni così come riportate sinteticamente nel prospetto di cui sopra, l'ufficio ha proceduto all'istruttoria dello stesso.

DISAMINA TECNICA DEL PROGETTO

Dopo aver verificato la presenza di tutti gli elaborati necessari, elencati nella check-list allegata (Allegato A) formulando le necessarie richieste d'integrazioni, si è proceduto ad esaminare il progetto.

Descrizione dell'edificio

Inquadramento, caratteristiche architettoniche funzionali e strutturali

La chiesa di San Filippo Neri è ubicata nel centro del comune di Montorio al Vomano, in Largo S. Filippo. L'edificio di culto risale al primo Settecento, quale rifacimento di una cappella eretta nel 1641. È stata oggetto di restauro sia negli anni Settanta/Ottanta del secolo scorso che nel 1997 in cui ristrutturazione ha interessato la torre campanaria.

Una lunga scalinata dà l'accesso al piccolo sagrato della chiesa. Su di esso si affaccia un bel portale lapideo con semicolonne aggettanti ed arco a tutto sesto arricchito da maschere e protomi d'angelo, il tutto sovrastato da un timpano, al centro del quale campeggia lo stemma della città e sull'architrave si legge la data 1724. Sulla facciata, al di sopra del timpano, in una edicola trova posto una piccola statua del Santo.

L'interno si compone di un'unica navata alla fine della quale si trova l'altare maggiore, che presenta vistosi abbellimenti in stucco. La navata è suddivisa da paraste in tre campate di uguali dimensioni, ed è sormontata da volta a botte intervallata da una serie di lunette entro le quali si aprono finestre rettangolari, mentre l'ambiente del coro presenta un soffitto ligneo a cassettoni.

Le campate suddividono la navata attraverso paraste con capitello ionico che inquadrano lesene sulle quali impostano archi a tutto sesto. Un'articolata trabeazione corre lungo il perimetro della chiesa. Le volte risultano riccamente decorate da stucchi, affreschi nella parte centrale (Madonna con Bambino tra cori d'angeli, un cielo stellato e l'estasi di San Filippo) e altorilievi con figure di santi. L'intradosso degli archi mostra inserti marmorei e stucchi policromi.

La zona presbiterale, è sollevata su di un podio di un'alzata ed è individuata da una balaustra in marmi policromi; risulta diaframmata dallo spazio del coro da un muro trasversale che reca un passaggio centrale con arco a tutto sesto impostato su due piedritti e due aperture laterali.

La struttura portante verticale su cui poggia il sistema spingente della volta a botte lunettata e la copertura a doppia falda è in muratura portante. All'esterno il manto di copertura si compone di coppi e contro coppi in laterizio.

Il luogo di culto è posto al piano primo del complesso edilizio che si sviluppa su due piani. Ai piani inferiori sono posti locali di pertinenza della chiesa ad eccezione della piccola porzione prospiciente via S. Domenico di proprietà privata che comunque non verrà interessata dagli interventi.

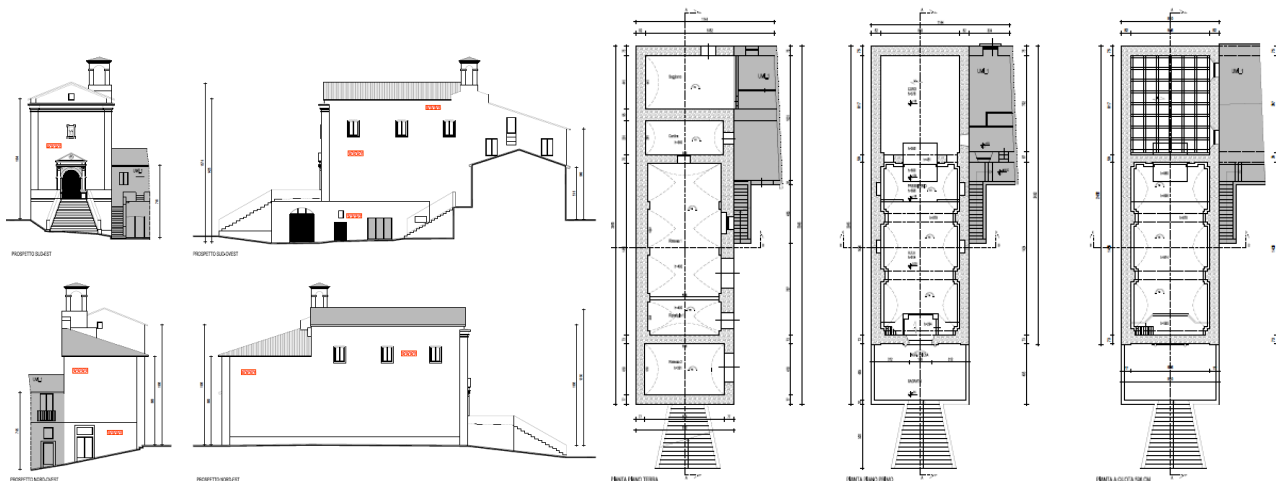



Nesso di causalità

I progettisti incaricati, Ing. Gabriele Di Felice Ardente e l'Arch. Marco Poltrone, hanno trasmesso apposita perizia asseverata, attestando il nesso di causalità tra i danni subiti e descritti e gli eventi sismici iniziati con la sequenza sismica del 24/08/2016 e successive repliche.

Descrizione dei danni

A seguito del sisma 2016 l'immobile ha subito i seguenti danni:

- Crollo parziale delle volte con distacco degli apparati decorativi provocate dal deterioramento delle capriate in copertura che hanno contribuito ad accentuare il fenomeno di martellamento del monaco;
- Abbassamento degli archi trionfali con scorrimento dei conci e schiacciamento;

Descrizione degli interventi previsti

L'edificio è stato interessato da interventi di somma urgenza che sono consistiti nelle seguenti lavorazioni:

- Puntellamento della navata principale con sostegni in acciaio e legno;
- Sostituzione delle travi portanti nelle zone che hanno subito inflessioni;
- Inserimento di due tiranti in ferro;
- Rifacimento di parte del manto di copertura previa posa in opera di guaina impermeabile;

Per il ripristino dell'agibilità gli interventi previsti risultano i seguenti:

- Rifacimento della copertura e realizzazione di un cordolo sommitale;
- Consolidamento del solaio del coro;
- Rinforzo e cuciture delle arcate;
- Riparazione e rinforzo delle volte a crociera;
- Intervento di scuci-cuci per il ripristino della continuità strutturale delle murature;
- Risarcitura delle lesioni diffuse e ripristino degli intonaci;
- Restauri di stucchi scollati all'intradosso delle volte e nei setti murari e ristabilimento dell'adesione mediante iniezioni di adesivi riempitivi, inclusi gli oneri relativi alla preparazione del prodotto;

Computo metrico estimativo

Dall'analisi del Computo Metrico Estimativo, allegato nella consegna del progetto esecutivo aggiornato con il "Prezzario unico del cratere del Centro Italia – Edizione 2022 trasmesso con nota PEC dal tecnico incaricato e da ultimo acquisito con Prot. UNICO-RA n. 0389802 del 02/10/2025, è emerso che le quantità e gli importi sono congrui agli interventi previsti ed a quanto riportato negli elaborati tecnici progettuali e le lavorazioni progettate risultano soddisfare le specifiche riportate nell'Allegato C dell'Ordinanza Commissariale n.105/2020.

Oneri per la sicurezza

Dal Computo Metrico Estimativo si evince un importo complessivo di **€ 37.711,53** per gli oneri per la sicurezza non soggetti a ribasso d'asta.

Incidenza della manodopera

Il costo della manodopera di progetto è la somma dei prodotti ottenuti moltiplicando il costo minimo della manodopera associato ad ogni lavorazione, comprese quelle per la sicurezza, per la quantità della lavorazione stessa prevista dal progetto esecutivo e laddove il progetto esecutivo contenga nuovi prezzi il costo della manodopera da impiegare nei calcoli è quello risultante dagli stessi.

L'incidenza della manodopera di progetto deriva dal rapporto percentuale tra il costo della manodopera di progetto esecutivo e l'importo complessivo del progetto esecutivo (lavori + costi della sicurezza).

Tale valore è necessario al rilascio del DURC di congruità al momento dei SAL dei lavori e viene indicato nella notifica preliminare di cui all'art. 99 del D.lgs. n. 81/2008.

Il calcolo del costo della manodopera conformemente alle disposizioni di cui all'Ordinanza n. 78 del 2019, **risulta pari al 40,826 % per un importo pari a € 155.466,60.**

Cronoprogramma

Nel Cronoprogramma allegato al progetto si indica un tempo di realizzazione degli interventi programmati **pari a 17 settimane, circa 190 giorni**, tale valore risulta coerente e fattibile con la tempistica di realizzazione degli interventi descritti.

Nulla osta/autorizzazioni e pareri

Le autorizzazioni necessarie acquisite riguardano nello specifico:

- **Autorizzazione ai sensi degli artt. 21-22 del D.Lgs 42/2004 e ss.mm.ii.** rilasciata dal MINISTERO DELLA CULTURA, soprintendenza archeologica, belle arti e paesaggio per le provincie di L'Aquila e Teramo, Prot. MIC-SABAP-AQ-TE 0001454-P del 31/01/2025;
- **RICEVUTA TELEMATICA DI PRESENTAZIONE** rilasciata dal **Comune di Montorio al Vomano ai sensi dell'art. 94 bis del DPR 380/01 e dell'art. 10 della L.R. 11/2020**, n. pratica 1656/2025 trasmissione dell'istanza il 16/05/2025;
- **S.C.I.A. trasmessa al Comune di MONTORIO AL VOMANO** il 16/05/2025 ed acquisita dallo stesso con Prot. 7984 in data 19/05/2025;

È stato altresì verificato che il progetto sia stato aggiornato alle osservazioni ed alle prescrizioni vincolanti degli enti sovraordinati, fatte salve in ogni caso le prescrizioni/raccomandazioni da rispettare in corso d'opera durante l'esecuzione dei lavori.

DISAMINA AMMINISTRATIVO-CONTABILE DEL PROGETTO

Esaminata la documentazione trasmessa dal professionista incaricato e da ultimo integrata con nota PEC Prot. RA n. 0389802 del 02/10/2025, ed alla luce della congruità tecnica del progetto si è proceduto alla valutazione amministrativo contabile.

Quadro tecnico economico

Dall'analisi quadro economico di progetto trasmesso, redatto ante aggiornamento prezzi, prevedeva un importo complessivo per la realizzazione dell'opera pari a € **444.426,83** di cui € 292.740,84 per lavori, € 27.769,58 oneri per la sicurezza non soggetti a ribasso e € 123.916,41 di somme a disposizione del beneficiario;

Si rilevano maggiori oneri per € 94.426,83.

In analogia a quanto previsto dal Commissario straordinario in caso di necessità di maggiori oneri per interventi di ricostruzione pubblica, l'ufficio ha provveduto in via prioritaria a sopperire a tale necessità mediante l'utilizzo delle economie nel frattempo conseguite.

A tale fine, si rileva che, contestualmente all'invio del progetto, è stato trasmesso anche il QTE rimodulato a seguito:

- dell'affidamento dei servizi tecnici, ed è stato verificato che i contratti con i professionisti, incaricati mediante affidamento diretto, soddisfano l'art.2 comma 3 della OCSR 105/2020, applicando il ribasso del 30% e dell'82% al geologo;
- dell'affidamento dell'esecuzione dei lavori, ed è stato verificato che il contratto con l'impresa esecutrice, incaricata mediante affidamento diretto, soddisfa l'art. 3 comma 2 della OCSR 105/2020, così come modificato dall'art. 1 della OCSR 204/2024, applicando il ribasso del 20%;

Conseguentemente all'applicazione dei ribassi sui lavori e sui servizi tecnici, l'importo dell'intervento era stato rideterminato in € **350.000,00**, corrispondente all'importo programmato.

Importo programmato con Decreto Commissario Straordinario n.395/2020	Importo necessario (dopo applicazione ribassi)	ECONOMIE costo rispetto all'importo programmato
350.000,00 €	350.000,00 €	0,00 €

A seguito della pubblicazione dell'OCSR 126/2022 del 24.05.2022 il tecnico incaricato per conto dell'RTP ha trasmesso la nuova contabilità dei lavori utilizzando ai sensi dell'art.1 comma 6 della suddetta ordinanza il "Prezzario unico del cratere del Centro Italia – Edizione 2022, che prevede un importo complessivo per la realizzazione dell'opera pari a € **520.708,40** di cui € 343.093,01 per lavori, € 37.711,53 oneri per la sicurezza non soggetti a ribasso e € 139.903,86 di somme a disposizione del beneficiario;

Si è proceduto quindi alla verifica della nuova contabilità e del nuovo Q.T.E. ed è stata verificata la congruità delle relative voci, risulta pertanto:

Importo programmato con Decreto Commissario Straordinario n.395/2020	Importo richiesto (di progetto)	Importo ammissibile (dopo istruttoria)
350.000,00 €	520.708,40 €	520.708,40 €

Conseguentemente all'applicazione dei ribassi sui lavori e sui servizi già affidati da parte dell'RTP l'importo dell'intervento è rideterminato in € **412.488,03** con un maggior costo rispetto all'importo programmato pari a € **62 488,03**.



Importo programmato con Decreto Commissario Straordinario n.395/2020	Importo ammissibile post affidamento (dopo istruttoria)	Maggior costo rispetto all'importo programmato	Maggior costo per applicazione Ord.126/2022

350.000,00 €	412.488,03 €	62.488,03 €	62.488,03 €
--------------	--------------	-------------	-------------

Ai sensi dell'art. 4, comma 1, dell'Ord.126 del 24/05/2022, con la presente istruttoria è stato verificato che l'aumento dei costi del progetto è derivato dall'applicazione del nuovo prezzo, ai sensi dell'art.1 comma 6 della suddetta ordinanza, e pertanto alla luce della presente istruttoria si ritiene necessario e ammissibile il maggior costo di progetto rispetto a quello stimato in sede di programmazione.

Il maggior costo per l'applicazione del nuovo prezzo risulta complessivamente pari a € 62.488,03 e trova copertura attingendo dal "Fondo speciale per le compensazioni";



Ufficio Speciale per la Ricostruzione sisma 2016/17 - REGIONE ABRUZZO									
ORDINANZA COMMISSARIO STRAORDINARIO N.105/2020									
		PROVINCIA DI TERAMO - COMUNE DI MONTORIO AL VOMANO DIOCESI DI TERAMO-ATRI							
Titolo del progetto : LAVORI DI RIPARAZIONE E RAFFORZAMENTO LOCALE DELL'EDIFICIO DI CULTO DENOMINATO CHIESA DI SAN FILIPPO NERI SITO NEL CENTRO STORICO DEL COMUNE DI MONTORIO AL VOMANO									
CUP: H97H20007340001 - CIG: 88439301EA									
IDENTIFICATIVO - DECRETO N.395/2020				ID 063					
IMPORTO PROGRAMMATO - DECRETO N.395/2020				350.000,00 €					
ALLEGATO B - QUADRO TECNICO ECONOMICO									
QUADRO TECNICO ECONOMICO DI CONFRONTO				PROGETTO PUC del Centro Italia		PROGETTO PUC Centro Italia - Edizione 2022			
				PROGETTO	PROGETTO POST affidamento	PROGETTO	IMPORTO AMMISSIBILE	PROGETTO POST affidamento	
A		Somme a base d'appalto							
A.1		Importo lavori a base d'asta (M.F. SALVI FABRIZIO S.R.L.)		292.740,84 €	292.740,84 €	343.093,01 €	343.093,01 €	343.093,01 €	
	A.1.1	Oneri sicurezza (non soggetti a ribasso)		27.769,58 €	27.769,58 €	37.711,53 €	37.711,53 €	37.711,53 €	
	A.1.3	ADETRARRE Ribasso d'Asta 20% (affidamento diretto)			-58.548,17 €			-68.618,60 €	
		Totale parziale (A)		320.510,42 €	261.962,25 €	380.804,54 €	380.804,54 €	312.185,94 €	
		ECONOMIE (A)							
B		Somme a disposizione del beneficiario							
				9.962,15 €	9.774,91 €	10.866,56 €	10.866,56 €	10.679,32 €	
B.1	B.1.1	Prove Geognostiche (STRATI Indagini Geognostiche del Dott. Raffaele Achilli & C. s.a.s)		936,20 €	936,20 €	936,20 €	936,20 €	936,20 €	
		ADETRARRE Ribasso 20% (affidamento diretto)			-187,24 €			-187,24 €	
B.2	B.2.1	Spese per la gestione amministrativa (fino a 300.000,00 di importo dei lavori)	2%	6.000,00 €	6.000,00 €	6.000,00 €	6.000,00 €	6.000,00 €	
	B.2.2	Spese per la gestione amministrativa (da 300.000,00 a 1.000.000,00 di importo dei lavori)	1,5%	307,66 €	307,66 €	1.212,07 €	1.212,07 €	1.212,07 €	
B.3		Imprevisti Compresi di IVA		2.718,29 €	2.718,29 €	2.718,29 €	2.718,29 €	2.718,29 €	
B.4		Spese tecniche generali		64.822,72 €	41.209,58 €	71.958,30 €	71.958,30 €	46.204,50 €	
	B.4.1	Prog. Architettonico e CSP (Arch. Marco Poltrone)		9.759,02 €	9.759,02 €	9.759,02 €	9.759,02 €	9.759,02 €	
		ADETRARRE Ribasso 30% (incarico diretto)			-2.927,71 €			-2.927,71 €	
	B.4.1a	Prog strutture (Ing. Gabriele Di Felice Ardente)		7.913,32 €	7.913,32 €	7.913,32 €	7.913,32 €	7.913,32 €	
	B.4.1b	Agg. El. QBIII.06 (Ing. Gabriele Di Felice Ardente)		0,00 €	0,00 €	2.459,22 €	2.459,22 €	2.459,22 €	
		ADETRARRE Ribasso 30% (incarico diretto)			-2.374,00 €			-3.111,76 €	
	B.4.2	D. L. Strutture e CSE (Ing. Gabriele Di Felice Ardente)		26.501,26 €	26.501,26 €	30.127,54 €	30.127,54 €	30.127,54 €	
		ADETRARRE Ribasso 30% (incarico diretto)			-7.950,38 €			-9.038,26 €	
	B.4.2a	D.L. Architettonico (Arch. Marco Poltrone)		10.591,56 €	10.591,56 €	11.641,64 €	11.641,64 €	11.641,64 €	
		ADETRARRE Ribasso 30% (incarico diretto)			-3.177,47 €			-3.492,49 €	
	B.4.3	Restauratore (Dott. Corrado Anelli)		2.045,42 €	2.045,42 €	2.045,42 €	2.045,42 €	2.045,42 €	
		ADETRARRE Ribasso 30% (incarico diretto)			-613,63 €			-613,63 €	
	B.4.4	Relazione geologica (Geol. Romolo di Francesco)		8.012,14 €	8.012,14 €	8.012,14 €	8.012,14 €	8.012,14 €	
		ADETRARRE Ribasso 82% (incarico diretto)			-6.569,95 €			-6.569,95 €	
B.5		Spese per IVA		49.131,54 €	37.053,26 €	57.079,00 €	57.079,00 €	43.418,27 €	
	B.5.1	IVA per Lavori in appalto (M.F. SALVI FABRIZIO S.R.L.)	10%	32.051,04 €	26.196,23 €	38.080,45 €	38.080,45 €	31.218,59 €	
	B.5.2	CNPAIA Prog. architettonico e CSP (Arch. Marco Poltrone)	4%	390,36 €	273,25 €	390,36 €	390,36 €	273,25 €	
	B.5.2a	CNPAIA Prog. strutturale ed adeguamento progetto QBIII.06 (Ing. Gabriele Di Felice Ardente)	4%	316,53 €	221,57 €	414,90 €	414,90 €	290,43 €	
	B.5.3	CNPAIA DL strutturale e CSE (Ing. G. Di Felice Ardente)	4%	1.060,05 €	742,04 €	1.205,10 €	1.205,10 €	843,57 €	
	B.5.3	CNPAIA DL architettonico (Arch. Marco Poltrone)	4%	423,66 €	296,56 €	465,67 €	465,67 €	325,97 €	
	B.5.4	CNPAIA restauratore (dott. Corrado Anelli)	0%	0,00 €	0,00 €	0,00 €	0,00 €	0,00 €	
	B.5.4	CNPAIA Geologo (Geol. Romolo di Francesco)	4%	320,49 €	57,69 €	320,49 €	320,49 €	57,69 €	
	B.5.5	IVA Prog. architettonico e CSP (Arch. Marco Poltrone)	22%	2.232,86 €	1.563,00 €	2.232,86 €	2.232,86 €	1.563,00 €	
	B.5.6	IVA Prog. strutturale ed adeguamento progetto QBIII.06 (Ing. Gabriele Di Felice Ardente)	22%	1.810,57 €	1.267,40 €	2.373,24 €	2.373,24 €	1.661,27 €	
	B.5.6	IVA DL strutturale e CSE (Ing. G. Di Felice Ardente)	22%	6.063,49 €	4.244,44 €	6.893,18 €	6.893,18 €	4.825,23 €	
	B.5.8	IVA DL architettonico (Arch. Marco Poltrone)	22%	2.423,35 €	1.696,34 €	2.663,61 €	2.663,61 €	1.864,53 €	
	B.5.10	IVA restauratore (Dott. Corrado Anelli)	0%	0,00 €	0,00 €	0,00 €	0,00 €	0,00 €	
	B.5.7	IVA geologo(Geol. Romolo di Francesco)	22%	1.833,18 €	329,97 €	1.833,18 €	1.833,18 €	329,97 €	
	B.5.8	IVA Prove Geognostiche (STRATI Indagini Geognostiche del Dott. Raffaele Achilli & C. s.a.s)	22%	205,96 €	164,77 €	205,96 €	205,96 €	164,77 €	
		Totale parziale (B)		123.916,41 €	88.037,75 €	139.903,86 €	139.903,86 €	100.302,09 €	
		ECONOMIE (B)							
TOTALE (A+B)				444.426,83 €	350.000,00 €	520.708,40 €	520.708,40 €	412.488,03 €	
MAGGIOR COSTO (rispetto all'importo programmato)				94.426,83 €		170.708,40 €	170.708,40 €	62.488,03 €	
ECONOMIE (rispetto all'importo programmato)					0,00 €				
"Fondo speciale per le compensazioni" ai sensi dell'Ordinanza n.126/2022, art.4 comma 1								62.488,03 €	
Magior costo Ordinanza n.126/2022								62.488,03 €	

CONCLUSIONI

Visto il D.L. n.189/2016, convertito con modificazioni dalla legge n. 229/2016, come integrato dal decreto legge 8/2017, convertito con modificazioni dalla legge n. 45/2017 e ss.mm.ii. recante “Interventi urgenti in favore delle popolazioni colpite dagli eventi sismici del 2016”;

Visto il D.L. n.76 del 16/07/2020 convertito in Legge n. 120 del 11/09/2020 recante “Misure urgenti per la semplificazione e l'innovazione digitale”;

Visto l'art. 1, commi 653 e 673 della Legge di Bilancio dello Stato n. 207/2024 sono state prorogate, rispettivamente:

- la scadenza della gestione straordinaria al 31.12.2025 di cui all'articolo 1, commi 4, del D.L. n.189/2016;
- lo stato di emergenza al 31 dicembre 2025 di cui all'articolo 1, comma 4 novies, del D.L. 189/2016;

Visto il Decreto n. 5 del 01/10/2025 con cui il Presidente della Regione, in qualità di Vice-Commissario del Governo per la Ricostruzione post-sisma 2016, ai sensi della L.R. n. 8 del 17.06.2019, art.1 co. 1 quater, ha provveduto a conferire l'incarico di Direttore ad interim dell'Ufficio Speciale Ricostruzione Post Sisma 2016 della Regione Abruzzo al dott. Vincenzo Rivera, Dirigente del Servizio Pianificazione Territoriale e Paesaggio della Giunta Regionale;

Vista l'Ordinanza Commissariale n. 84 del 02.08.2019 nello specifico l'art. 12 comma 3 con cui “... *Il Commissario straordinario, con apposito atto può delegare l'istruttoria e la presidenza della conferenza permanente per l'approvazione dei progetti di competenza del MIBAC, al direttore dell'Ufficio speciale territorialmente competente*”;

Vista l'Ordinanza Commissariale n. 105 del 17.09.2020 “*Semplificazione della ricostruzione degli edifici di culto*” con cui vengono dettate nuove indicazioni relativamente all'approvazione del progetto e l'art. 9 comma 3 secondo cui l'ordinanza n. 84 del 2 agosto 2019 è abrogata, ad eccezione delle norme di modifica di precedenti ordinanze in materia di opere pubbliche, fatti salvi gli effetti ed i rapporti giuridici maturati;

Visto l'Art. 5 dell'Ordinanza Commissariale n. 105 del 17.09.2020 “Disciplina della concessione del contributo” al comma 3 “Il Commissario straordinario con proprio decreto può, su istanza del soggetto attuatore, provvedere alla variazione degli importi o degli interventi di cui all'elenco allegato (Allegato A) alla presente ordinanza ovvero sostituire uno o più interventi con altri ritenuti più urgenti, entro il limite massimo delle risorse assegnate a ciascun soggetto attuatore così come risultanti dall'elenco medesimo”;

Vista l'Ordinanza Commissariale n. 111 del 23.12.2020 e in particolare l'art.14 comma 4 che modifica il punto 4 dell'allegato C dell'OCSR n. 105/2020 riportando che... “*Il progetto dovrà porsi l'obiettivo del raggiungimento del massimo livello di sicurezza compatibile con i vincoli posti dalle esigenze di tutela architettonica e storico-artistica e, ove possibile, dovrà porsi l'obiettivo del miglioramento sismico della struttura. In tale caso la progettazione dovrà garantire l'eliminazione delle carenze di cui al punto 8.7.4 delle NTC del 2018 e s.m.i.*”;

Visto il Decreto del Commissario Straordinario della Ricostruzione n.395 del 30/12/2020 recante “Elenco unico degli edifici di culto: revisione allegato A dell'Ordinanza n.105 del 22 agosto 2020 e ricognizione e aggiornamento degli interventi sugli edifici di culto di proprietà privata finanziati con le OCSR nn. 23/2017, 32/2017, 38/2017, e delle chiese di proprietà pubblica di cui all'Allegato 1 dell'OCSR 109/2020. Modalità di attuazione e attestazione delle spese amministrative ammissibili a contributo di cui all'art. 6 della OCSR 105/2020”;

Vista l'Ordinanza Commissariale n.126 del 28 aprile 2022 "Misure in materia di eccezionale aumento dei costi delle materie prime nella ricostruzione ed altre disposizioni e modifiche e integrazioni ad altre ordinanze vigenti", in particolare l'art. 1 recante "Approvazione ed ambito di operatività del Prezzario unico del cratere del Centro Italia – Edizione 2022" e l'art.4 recante "Fondi speciali per il finanziamento delle compensazioni e delle integrazioni";

Visto il Decreto del Commissario Straordinario della Ricostruzione n. 456 del 13.10.2022 recante Approvazione documenti denominati: *"Indicazioni operative per gli interventi di restauro e ricostruzione degli edifici di interesse culturale da specifiche indicazioni per gli edifici di culto"* e *"La sicurezza degli edifici di interesse culturale"*;

Vista l'Ordinanza Commissariale n.132 del 30 dicembre 2022 "Approvazione nuovi interventi relativi agli edifici di culto e integrazione finanziaria dei precedenti programmi";

Vista l'Ordinanza Commissariale n.136 del 22 marzo 2023 "Modifiche e integrazioni al Testo Unico della ricostruzione privata nonché alle ordinanze n. 51 del 2018, n. 57 del 4 luglio 2018 e n. 126 del 28 aprile 2022", in particolare l'art. 12 recante "Modifiche e integrazione all'ordinanza n. 126 del 28 aprile 2022 in tema di eccezionale aumento dei costi delle materie prime" al punto b) all'articolo 4, comma 1, secondo periodo, le parole *"e da eventuali somme accantonate per imprevisti nel quadro economico di ogni intervento"* sono soppresse;

Vista l'Ordinanza Commissariale n.144 del 28 giugno 2023 "Modifiche alle Ordinanze n.105/2020, n.130/2022 e n.137/2023 ...", in particolare l'art. 1 recante "Modifiche all'art.5 dell'ordinanza n.105/2020";

Vista altresì la circolare CGRTS-0020772-P-29/05/2024 a tenore della quale *"l'Ordinanza n. 105 del 2020 – nei casi previsti dall'Allegato C – opera un rinvio alle Norme Tecniche per le Costruzioni vigenti e, in particolare, al punto 8.7.4. delle stesse nell'ambito del sotto-capitolo sulla "Progettazione degli interventi in presenza di azioni sismiche"; il tutto con l'obiettivo del raggiungimento del massimo livello di sicurezza compatibile con i vincoli posti dalle esigenze di tutela architettonica e storico-artistica dell'immobile e, ove possibile, dovrà porsi l'obiettivo del miglioramento sismico della struttura."*

Vista l'Ordinanza Commissariale n.204 del 12 settembre 2024 *"Nuove disposizioni in materia di ricostruzione degli edifici di culto. Modifiche e integrazioni all'Ordinanza n. 105 del 17 settembre 2020"*;

Richiamata la disamina tecnico-amministrativa-contabile della documentazione presentata relativa al progetto esecutivo di riparazione e rafforzamento locale dell'edificio di culto denominato Chiesa di San Filippo Neri sito nel Comune di Montorio al Vomano(TE), si riscontra che:

- risulta completa con quanto previsto nella check-list (Allegato A);
- ai sensi dell'art.1 comma 6 dell'OCSR 126/2022 le voci del Computo metrico estimativo sono desunte dal Prezzario unico del cratere del Centro Italia, Edizione 2022 approvato con Ordinanza n. 126/2022 e dal prezzario regionale di riferimento;
- l'intervento è congruo e coerente con i danni causati dagli eventi sismici 2016/17;
- le lavorazioni sono coerenti con gli interventi di consolidamento e di ripristino dell'agibilità descritti negli elaborati grafici nonché con i dettami dell'Allegato C, parte integrante dell'OCSR 105/2020;
- **l'importo ammissibile complessivo di progetto dell'intervento, al netto dei ribassi sui lavori ed i servizi, risulta pari a € 412.488,03 di cui € 274.474,41 per lavori, € 37.711,53 oneri per la sicurezza non soggetti a ribasso e € 100.302.09 di somme a disposizione del beneficiario;**

Ritenuta, pertanto, per quanto di competenza, **soddisfatta la verifica tecnico-economica** dell'intervento progettuale proposto in ordine alla **coerenza e congruità** rispetto ai danni causati dagli eventi sismici;

Ritenuto, con la sottoscrizione della presente istruttoria, di poter proporre il progetto definitivo/esecutivo presentato dalla Diocesi di Teramo-Atri all'approvazione del Dirigente del Servizio Ricostruzione Pubblica dell'USR Sisma 2016, per la successiva trasmissione alla struttura del Commissario Straordinario per i successivi provvedimenti ai sensi e per gli effetti dell'art. 4 comma 3 e dell'art.5 comma 1 dell'OCSR 105/2020;

Alla luce di tutto quanto esposto nella narrativa che precede, l'istruttore dell'Ufficio Speciale per la Ricostruzione del Sisma 2016, a ciò espressamente incaricato

ESPRIME PARERE FAVOREVOLE

sull'ammissibilità a contributo, a tenore di quanto indicato dall'allegato C, parte integrante dell'OCSR 105/2020, per gli interventi relativi al "Progetto di riparazione e rafforzamento locale dell'edificio di culto denominato Chiesa di San Filippo Neri" sito nel Comune di Montorio al Vomano, CUP H97H20007340001 CIG 88439301EA per un importo complessivo pari a **€ 412.488,03** di cui € 274.474,41 per lavori, € 37.711,53 oneri per la sicurezza non soggetti a ribasso e € 100.302.09 di somme a disposizione del beneficiario, come da QTE riformulato.

Il progetto esecutivo pertanto può essere inviato alla struttura del Commissario Straordinario, fermo restando che:

- L'importo programmato per l'intervento inserito nell'allegato 1 del Decreto n. 395/2020 risulta pari a **350.000,00 €**;
- Il maggior costo derivante dall'applicazione del nuovo prezzario ai sensi dell'art.1 comma 6 dell'OCSR 126/2022 pari a **62.488,03 €** trova copertura finanziaria attingendo dal "Fondo speciale per le compensazioni ai sensi dell'art. 4, comma 1, dell'Ord.126 del 24/05/2022;

Si precisa che le verifiche svolte non sollevano il Soggetto Attuatore dalla piena ed esclusiva responsabilità su propri atti, sull'esecuzione delle opere fino al collaudo o regolare esecuzione dell'intervento, nel rispetto delle procedure di legge.

Teramo, 23 ottobre 2025

Allegati:

- Allegato A_ Check list;
- Allegato B_ QTE.
- Allegato C_ Elenco elaborati

Il Funzionario tecnico
Arch. Federica Ciavattella

(Firma autografa omessa ai sensi dell'art.3D.Lgs 39/1993)

Il Responsabile dell'Ufficio Tecnico e Vigilanza 2
Ing. Caterina Mariani

(Firma autografa omessa ai sensi dell'art.3D.Lgs 39/1993)

Ufficio Speciale per la Ricostruzione sisma 2016/17 - REGIONE ABRUZZO					
ORDINANZE COMMISSARIO STRAORDINARIO N. 105/20 e ss mm ii					
				<p>PROVINCIA DI TERAMO - COMUNE DI MONTORIO AL VOMANO</p> <p>DIOCESI di TERAMO-ATRI</p>	
ALLEGATO A- CHECK LIST documentazione di progetto					
<p>Tipologia di opera: EDILIZIA DI CULTO</p> <p>Titolo del progetto: RIPARAZIONE E RAFFORZAMENTO LOCALE DELL'EDIFICIO DI CULTO DENOMINATO CHIESA DI SAN FILIPPO NERI</p> <p>Progettisti: Ing. Gabriele Di Felice Ardente, Arch. Marco Poltrone</p> <p>Responsabile del Procedimento: Ing. Arch. Antonio Masci</p> <p>CUP H97H20007340001</p> <p>CIG 88439301EA</p>					
PROGETTO ESECUTIVO					
		SI	NO	NON NECESSARIA	NOTE
A	Relazioni				
A1	Relazione tecnica generale (in cui si descrive in maniera esaustiva lo stato attuale dell'immobile e degli interventi previsti)	X			
A1.a	Relazione e progetto di restauro conservativo degli apparati decorativi (ove necessario)	X			
A2	Relazione storico-artistica	X			
A3	Relazione delle strutture	X			
A4	Relazione geologica	X			
A5	Relazione geotecnica	X			
A6	Relazione sugli impianti (in presenza di impianti danneggiati da ripristinare)			X	
A7	Relazione vulnerabilità sismica (la relazione deve contenere i seguenti contenuti minimi: Premessa, Inquadramento dell'immobile, esito Aedes/Fast etc...; Caratteristiche strutturali dell'edificio; Vulnerabilità riscontrate (Ord. 44/2017); Descrizione degli interventi - Sintesi tra stato ante operam e post operam; Riconfronto riduzione o eliminazione vulnerabilità con dimostrazione analitica ove e quando necessario)	X			
A8	Relazione archeologica (ove necessario)			X	
A9	Relazione sulle interferenze (ove necessario)			X	
B	Elaborati stato di fatto				
B1	Rilievo planivolumetrico e inserimento urbanistico	X			B1-B2-B3a-B4a-B5a_Elaborati grafici stato di fatto
B2	Planimetria generale-riferimenti catastali	X			B1-B2-B3a-B4a-B5a_Elaborati grafici stato di fatto
B3	Piante, sezioni e prospetti	X			B1-B2-B3a-B4a-B5a_Elaborati grafici stato di fatto B3b-B4b-B5b_Elaborati grafici stato di fatto



B4	Rilievo materico (corredato da documentazione fotografica con coni ottici)	X			B1-B2-B3a-B4a-B5a_Elaborati grafici stato di fatto B3b-B4b-B5b_Elaborati grafici stato di fatto
B5	Rilievo strutturale	X			B1-B2-B3a-B4a-B5a_Elaborati grafici stato di fatto B3b-B4b-B5b_Elaborati grafici stato di fatto
B6	Rilievo stato di conservazione-degrado	X			
B7	Rilievo fotografico con coni ottici	X			
B8	Graficizzazione storico-costruttiva	X			
B9	Graficizzazione degli indicatori di vulnerabilità e presidi antisismici	X			
B10	Piano delle indagini strumentali (diagnostica)			X	
B11	Quadro fessurativo	X			B10a_Quadro fessurativo B10b_Quadro fessurativo
C	Elaborati di progetto				
C1	Progetto architettonico: piante, prospetti e sezioni	X			C1a-C4a_Elaborati grafici stato di progetto C1b-C4b_Elaborati grafici stato di progetto
C2	Tavola descrittiva delle eventuali rimozioni e ricostruzioni	X			
C3	Progetto strutturale: piante, prospetti, sezioni e particolari	X			
C4	Individuazione grafica degli interventi di restauro	X			C1a-C4a_Elaborati grafici stato di progetto
C5	Elaborati grafici degli impianti (in presenza di impianti danneggiati da ripristinare)			X	
C6	Elaborati di calcolo esecutivi delle strutture	X			
C7	Elaborati di calcolo esecutivi degli impianti (ove necessario)			X	
C8	Computo metrico estimativo (con riepilogo delle categorie)	X			
C9	Elenco prezzi (ed eventuale Analisi Prezzi o giustificativo uso altri prezziari regionali per lavorazioni non comprese nel Prezzario Unico Cratere Centro Italia 2016 di cui all'Allegato all'Ordinanza n. 7 del 14/12/2016)	X			
C10	Calcolo incidenza della manodopera e sicurezza	X			
C11	Quadro tecnico economico	X			
C12	Piano di sicurezza e coordinamento PSC (comprensivo di allegati)	X			
C13	Cronoprogramma lavori	X			
C14	Disciplinare descrittivo e prestazionale degli elementi tecnici	X			C14_Capitolato speciale d'appalto
C15	Schema di contratto e capitolato speciale di appalto	X			C14_Capitolato speciale d'appalto C15_Schema di contratto
C16	Piano di manutenzione dell'opera e delle sue parti	X			
C17	Perizia asseverata dal tecnico incaricato della progettazione, completa di adeguata relazione che attesti il nesso di causalità tra i danni rilevati e gli eventi sismici del 24 agosto e/o del 26 e 30 ottobre 2016 e/o del 18 gennaio 2017, con espresso riferimento alla scheda per il rilievo del danno ai beni culturali-chiese, di cui alla Direttiva del Ministro dei beni e delle attività culturali e del turismo 23 aprile 2015.	X			
C18	Dichiarazione di conformità del progetto col punto 4, Allegato C, come modificato dall'art. 14, comma 4, dell'ordinanza 111/2020	X			
D	Dichiarazioni				
D1	Domanda di concessione del contributo (a firma del RTP, secondo l'allegato trasmesso)	X			
D2	Modalità di affidamento dei servizi di ingegneria ed architettura			X	





D3	Copia contratto d'affidamento degli incarichi professionali (sottoscritto con timbro e firma)	X			
D4	Dichiarazione di iscrizione all'Elenco Speciale dei professionisti valido ai fini del possesso dei requisiti di cui al comma 2 dell'art. 34 del D.L. 189/2015	X			
D5	Documento di identità dei professionisti incaricati	X			
D6	Dichiarazione del professionista incaricato di non superamento della soglia di incarichi	X			
D7	Calcolo della parcella professionale riguardante la progettazione, direzione lavori misura e contabilità sulla base del D.M. del 20 luglio 2012, n. 140 e ss.mm.ii., come disciplinato dal Protocollo d'intesa dell'Ordinanza n.108, artt. 1,2 e 3 (firmata dal RTP)	X			
D8	Ordinanza sindacale di inagibilità	X			
D9	Scheda del Danno MIC - SCHEDA PER IL RILIEVO DEL DANNO AI BENI CULTURALI – CHIESE MODELLO A – DC	X			
D10	Relazione tecnica illustrativa inerente la vincolistica presente sul bene oggetto di intervento (a firma del RTP e del progettista incaricato)	X			
Pareri / autorizzazioni					
P1	Autorizzazione M.I.C SOPRINTENDENZA ARCHEOLOGIA, BELLE ARTI E PAESAGGIO	X			
P2	Deposito/Autorizzazione sismica SERVIZIO GENIO CIVILE	X			
E	Successivamente alla concessione del contributo				
E1	Dichiarazione autocertificativa con la quale il professionista <u>incaricato della direzione dei lavori</u> attesti di non avere avuto negli ultimi tre anni rapporti non episodici, quali quelli di legale rappresentante, titolare, amministratore, socio, direttore tecnico, dipendente, collaboratore coordinato e continuativo o consulente, con l'impresa appaltatrice e con le eventuali imprese subappaltatrici, nonché con le imprese incaricate delle indagini preliminari geognostiche e/o le prove di laboratorio sui materiali, né di avere rapporti di coniugio, di parentela, di affinità ovvero rapporti giuridicamente rilevanti ai sensi e per gli effetti dell'art. 1 della legge 20 maggio 2016, n. 76, con il titolare o con chi riveste cariche societarie nelle stesse.	X			
E2	Documentazione relativa alla procedura selettiva seguita per l'individuazione dell'impresa esecutrice (scelta tra almeno cinque ditte, individuate nel rispetto dei principi di trasparenza, concorrenza e rotazione, mediante apposita procedura concorrenziale intesa all'affidamento dei lavori alla migliore offerta), ivi compreso apposito verbale dal quale risultino i criteri adottati e le modalità seguite per la scelta			X	
E3	Contratto d'affidamento lavori, Allegato n. 2 e allegato A Ord. 28/2017 (sottoscritto con timbro e firma)	X			
E4	Documenti d'identità del legale rappresentante dell'impresa esecutrice ed eventuali imprese subappaltatrici	X			



E5	Documentazione relativa all'impresa esecutrice dei lavori attestante: -- che sia iscritta all'Anagrafe antimafia di cui all'articolo 30 del decreto legge n. 189 del 2016; - che non abbia commesso violazioni agli obblighi contributivi e previdenziali come attestato dal documento unico di regolarità contributiva (DURC) rilasciato a norma dell'articolo 8 del decreto del Ministro del lavoro e delle politiche sociali 30 gennaio 2015 (Gazzetta Ufficiale n. 125 del 1° giugno 2015); - per lavori di importo superiore ai 150.000 euro, che sia in possesso della qualificazione ai sensi dell'articolo 84 del Codice dei Contratti pubblici di lavori, servizi e forniture di cui al D.Lgs. 18 aprile 2016, n. 50.	X			autocertificazione art.38 dpr 445 del 28 dicembre 2000 - m.f. salvi fabrizio s.r.l
E6	S.C.I.A. riferita al progetto esecutivo protocollata dal Comune di competenza	X			



Ufficio Speciale per la Ricostruzione sisma 2016/17 - REGIONE ABRUZZO									
ORDINANZA COMMISSARIO STRAORDINARIO N.105/2020									
		PROVINCIA DI TERAMO - COMUNE DI MONTORIO AL VOMANO DIOCESI DI TERAMO-ATRI							
Titolo del progetto : LAVORI DI RIPARAZIONE E RAFFORZAMENTO LOCALE DELL'EDIFICIO DI CULTO DENOMINATO CHIESA DI SAN FILIPPO NERI SITO NEL CENTRO STORICO DEL COMUNE DI MONTORIO AL VOMANO									
CUP: H97H20007340001 - CIG: 88439301EA									
IDENTIFICATIVO - DECRETO N.395/2020			ID 063						
IMPORTO PROGRAMMATO - DECRETO N.395/2020			350.000,00 €						
ALLEGATO B - QUADRO TECNICO ECONOMICO									
QUADRO TECNICO ECONOMICO DI CONFRONTO				PROGETTO PUC del Centro Italia		PROGETTO PUC Centro Italia - Edizione 2022			
				PROGETTO	PROGETTO POST affidamento	PROGETTO	IMPORTO AMMISSIBILE	PROGETTO POST affidamento	
A		Somme a base d'appalto							
A.1		Importo lavori a base d'asta (M.F. SALVI FABRIZIO S.R.L.)		292.740,84 €	292.740,84 €	343.093,01 €	343.093,01 €	343.093,01 €	
	A.1.1	Oneri sicurezza (non soggetti a ribasso)		27.769,58 €	27.769,58 €	37.711,53 €	37.711,53 €	37.711,53 €	
	A.1.3	A DETRARRE Ribasso d'Asta 20% (affidamento diretto)			-58.548,17 €			-68.618,60 €	
		Totale parziale (A)		320.510,42 €	261.962,25 €	380.804,54 €	380.804,54 €	312.185,94 €	
		ECONOMIE (A)							
B		Somme a disposizione del beneficiario							
				9.962,15 €	9.774,91 €	10.866,56 €	10.866,56 €	10.679,32 €	
B.1	B.1.1	Prove Geognostiche (STRATI Indagini Geognostiche del Dott. Raffaele Achilli & C. s.a.s)		936,20 €	936,20 €	936,20 €	936,20 €	936,20 €	
		A DETRARRE Ribasso 20% (affidamento diretto)			-187,24 €			-187,24 €	
B.2	B.2.1	Spese per la gestione amministrativa (fino a 300.000,00 di importo dei lavori)		2%	6.000,00 €	6.000,00 €	6.000,00 €	6.000,00 €	
	B.2.2	Spese per la gestione amministrativa (da 300.000,00 a 1.000.000,00 di importo dei lavori)		1,5%	307,66 €	307,66 €	1.212,07 €	1.212,07 €	
B.3		Imprevisti Compresi di IVA			2.718,29 €	2.718,29 €	2.718,29 €	2.718,29 €	
B.4		Spese tecniche generali			64.822,72 €	41.209,58 €	71.958,30 €	46.204,50 €	
	B.4.1	Prog. Architettonico e CSP (Arch. Marco Poltrone)			9.759,02 €	9.759,02 €	9.759,02 €	9.759,02 €	
		A DETRARRE Ribasso 30% (incarico diretto)				-2.927,71 €		-2.927,71 €	
	B.4.1a	Prog strutture (Ing. Gabriele Di Felice Ardente)			7.913,32 €	7.913,32 €	7.913,32 €	7.913,32 €	
	B.4.1b	Agg. El. QbIII.06 (Ing. Gabriele Di Felice Ardente)			0,00 €	0,00 €	2.459,22 €	2.459,22 €	
		A DETRARRE Ribasso 30% (incarico diretto)				-2.374,00 €		-3.111,76 €	
	B.4.2	D. L. Strutture e CSE (Ing. Gabriele Di Felice Ardente)			26.501,26 €	26.501,26 €	30.127,54 €	30.127,54 €	
		A DETRARRE Ribasso 30% (incarico diretto)				-7.950,38 €		-9.038,26 €	
	B.4.2a	D.L. Architettonico (Arch. Marco Poltrone)			10.591,56 €	10.591,56 €	11.641,64 €	11.641,64 €	
		A DETRARRE Ribasso 30% (incarico diretto)				-3.177,47 €		-3.492,49 €	
	B.4.3	Restauratore (Dott. Corrado Anelli)			2.045,42 €	2.045,42 €	2.045,42 €	2.045,42 €	
		A DETRARRE Ribasso 30% (incarico diretto)				-613,63 €		-613,63 €	
	B.4.4	Relazione geologica (Geol. Romolo di Francesco)			8.012,14 €	8.012,14 €	8.012,14 €	8.012,14 €	
		A DETRARRE Ribasso 82% (incarico diretto)				-6.569,95 €		-6.569,95 €	
B.5		Spese per IVA			49.131,54 €	37.053,26 €	57.079,00 €	43.418,27 €	
	B.5.1	IVA per Lavori in appalto (M.F. SALVI FABRIZIO S.R.L.)		10%	32.051,04 €	26.196,23 €	38.080,45 €	31.218,59 €	
	B.5.2	CNPAA Prog. architettonico e CSP (Arch. Marco Poltrone)		4%	390,36 €	273,25 €	390,36 €	273,25 €	
	B.5.2a	CNPAA Prog. strutturale ed adeguamento progetto QBIII.06 (Ing. Gabriele Di Felice Ardente)		4%	316,53 €	221,57 €	414,90 €	290,43 €	
	B.5.3	CNPAA DL strutturale e CSE (Ing. G. Di Felice Ardente)		4%	1.060,05 €	742,04 €	1.205,10 €	843,57 €	
	B.5.3	CNPAA DL architettonico (Arch. Marco Poltrone)		4%	423,66 €	296,56 €	465,67 €	325,97 €	
	B.5.4	CNPAA restauratore (Dott. Corrado Anelli)		0%	0,00 €	0,00 €	0,00 €	0,00 €	
	B.5.4	CNPAA Geologo (Geol. Romolo di Francesco)		4%	320,49 €	57,69 €	320,49 €	57,69 €	
	B.5.5	IVA Prog. architettonico e CSP (Arch. Marco Poltrone)		22%	2.232,86 €	1.563,00 €	2.232,86 €	1.563,00 €	
	B.5.6	IVA Prog. strutturale ed adeguamento progetto QBIII.06 (Ing. Gabriele Di Felice Ardente)		22%	1.810,57 €	1.267,40 €	2.373,24 €	1.661,27 €	
	B.5.6	IVA DL strutturale e CSE (Ing. G. Di Felice Ardente)		22%	6.063,49 €	4.244,44 €	6.893,18 €	4.825,23 €	
	B.5.8	IVA DL architettonico (Arch. Marco Poltrone)		22%	2.423,35 €	1.696,34 €	2.663,61 €	1.864,53 €	
	B.5.10	IVA restauratore (Dott. Corrado Anelli)		0%	0,00 €	0,00 €	0,00 €	0,00 €	
	B.5.7	IVA geologo(Geol. Romolo di Francesco)		22%	1.833,18 €	329,97 €	1.833,18 €	329,97 €	
	B.5.8	IVA Prove Geognostiche (STRATI Indagini Geognostiche del Dott. Raffaele Achilli & C. s.a.s)		22%	205,96 €	164,77 €	205,96 €	164,77 €	
		Totale parziale (B)			123.916,41 €	88.037,75 €	139.903,86 €	100.302,09 €	
		ECONOMIE (B)							
TOTALE (A+B)					444.426,83 €	350.000,00 €	520.708,40 €	412.488,03 €	
MAGGIOR COSTO (rispetto all'importo programmato)					94.426,83 €		170.708,40 €	62.488,03 €	
ECONOMIE (rispetto all'importo programmato)						0,00 €			
"Fondo speciale per le compensazioni" ai sensi dell'Ordinanza n.126/2022, art.4 comma 1								62.488,03 €	
Maggior costo Ordinanza n.126/2022								62.488,03 €	

Elenco documentazione progettuale completa scaricabile al seguente link:

<http://www.sisma2016abruzzo.it/pdi/index.php?p>

[Username: user - Password: 12345]

NOME FILE	DATA
A1_a_Relazione di restauro(1)	02-10-2025
A1_RELAZIONE_TECNICA_Rev2(1)	02-10-2025
A2_Relazione_storica_artistica(1)	02-10-2025
A3_Relazione delle strutture(1)	02-10-2025
A4_Relazione geologica(1)	02-10-2025
A5_Relazione geotecnica(1)	02-10-2025
A7_Relazione vulnerabilità sismica(1)	02-10-2025
autocertificazione art.38 dpr 445 del 28 dicembre 2000 - m.f. salvi fabrizio s.r.l.pdf	13-10-2025
B1-B2-B3a-B4a-B5a_Elaborati grafici_stato di fatto(1)	02-10-2025
B3b-B4b-B5b_Elaborati grafici_stato di fatto(1)	02-10-2025
B6_Stato di conservazione- Degrado(1)	02-10-2025
B7_Rilievo fotografico(1)	02-10-2025
B8_Graficizzazione storica costruttiva(1)	02-10-2025
B9_indicatori di vulnerabilità(1)	02-10-2025
B11a_Quadro fessurativo(1)	02-10-2025
B11b_Quadro fessurativo(1)	02-10-2025
C1a-C4a_Elaborati grafici_stato di progetto(1)	02-10-2025
C1b-C4b_Elaborati grafici_stato di progetto(1)	02-10-2025
C2_rimozione e ricostruzioni(1)	02-10-2025
C3_Elaborati grafici_stato di progetto(1)	02-10-2025
C6_Elaborati di calcolo esecutivi delle strutture(1)	02-10-2025
C8_Computo metrico estimativo_iniziale(1)	02-10-2025
C9_Elenco prezzi_iniziale(1)	02-10-2025
C10a_Calcolo incidenza della manodopera_iniziale(1)	02-10-2025
C10b_Costi Sicurezza_iniziale(1)	02-10-2025
C11a_Dichiarazione regime forfettario_CA(1)	02-10-2025
C11-QUADRO ECONOMICO(1)	02-10-2025
C12_Piano di sicurezza e coordinamento(1)	02-10-2025
C13_Cronoprogramma(1)	02-10-2025
C14_Capitolato speciale d'appalto(1)	02-10-2025
C15_Schema di contratto(1)	02-10-2025
C16_Piano di manutenzione dell'opera(1)	02-10-2025
C17_Perizia asseverata(1)	02-10-2025
C18_Dichiarazione conformità progetto ord105(1)	02-10-2025
D3_Contratto affidamento incarichi professionali_CA(1)	02-10-2025
D3_Contratto affidamento incarichi professionali_GDFA(1)	02-10-2025



D3_Contratto affidamento incarichi professionali_MP(1)	02-10-2025
D3_Contratto affidamento incarichi professionali_RDF(1)	02-10-2025
D4_Mod(1). DA.11 rev.2 - Dichiarazione Professionista_CA	02-10-2025
D4_Mod(1). DA.11 rev.2 - Dichiarazione Professionista_GDFA	02-10-2025
D4_Mod(1). DA.11 rev.2 - Dichiarazione Professionista_MP	02-10-2025
D4_Mod(1). DA.11 rev.2 - Dichiarazione Professionista_RDF	02-10-2025
D5_Documento di identità_geologo-cse-restauratore	02-10-2025
D6_Dichiarazione incarichi_GDFA(1)	02-10-2025
D6_Dichiarazione incarichi_MP(1)	02-10-2025
D6_Dichiarazione incarichi_RDF	02-10-2025
D6_Dichiarazione restauratore_incarichi_CA(1)	02-10-2025
d7_parcella qbiii.06_puc2022_gda.pdf	13-10-2025
D7_parcella_professionale_geologo	02-10-2025
D7_parcella_professionale_prog_dl(1)	02-10-2025
D7_preventivo_saggi_opere_d_arte(1)	02-10-2025
D7_preventivo_strati(1)	02-10-2025
D8_Ordinanza di inagibilità(1)	02-10-2025
D9_Scheda del danno MIC(1)	02-10-2025
D10_Relazione vincoli(1)	02-10-2025
E1_Mod(1). DA.11 rev.2 - Dichiarazione Professionista_GDFA	02-10-2025
E1_Mod(1). DA.11 rev.2 - Dichiarazione Professionista_MP	02-10-2025
E3_Contratto di affidamento lavori(1)	02-10-2025
E4_Documento di identità_impresa(1)	02-10-2025
E5_Documentazione impresa(1)	02-10-2025
E6_SCIA(1)	02-10-2025
P1_aut Soprintendenza Montorio aV_San Filippo Neri_aut(1). art. 21	02-10-2025
P2_4568778-e-pos_2025-1588-MUDCOM(1)	02-10-2025

AGGIORNAMENTO ELABORATI ORDINANZA 126/2022

NOME FILE	DATA E ORA
C9_Elenco prezzi_2022(1)	02-10-2025
C8_Computo metrico estimativo_2022(1)	02-10-2025
C10a_Calcolo incidenza della manodopera_2022(1)	02-10-2025
C10b_Costi Sicurezza_2022(1)	02-10-2025

Ing. Di Felice Ardente

Da: cportal.sue@pec.starch.it
Inviato: lunedì 19 maggio 2025 08:16
A: gabriele.difeliceardente@ingte.it
Oggetto: Protocollazione pratica 6/2025-0

Priorità: Alta

La pratica 6/2025-0 (Comune di Montorio al Vomano) è stata protocollata con numero di protocollo 7984 in data 19/05/2025.

Dettaglio della pratica edilizia:

Presentata il **16/05/2025 17:48**

Richiedenti: **DIOCESI TERAMO ATRI**

Progettisti: **Ingegnere DI FELICE ARDENTE GABRIELE, ARCHITETTO POLTRONE MARCO**

Tipo di pratica: **S.C.I.A**

Tipo di intervento: **Opere di manutenzione straordinaria per parti strutturali (Art.3 c.1 lett.b D.P.R. 380/01)**

Indirizzo: **L.go S. Filippo SNC**

ORDINANZA N. 105 DEL COMMISSARIO STRAORDINARIO ALLA RICOSTRUZIONE - SISMA 2016. RIPRISTINO DELL'AGIBILITA CON INTERVENTI DI RIPARAZIONE E RAFFORZAMENTO LOCALE DELL'EDIFICIO DI CULTO DENOMINATO "CHIESA DI SAN FILIPPO NERI", SITO IN MONTORIO AL VOMANO (TE), LARGO SAN FILIPPO.

ATTENZIONE: Il numero di pratica 6/2025-0 NON si riferisce alla numerazione che verrà assegnata dal Comune in fase di istruttoria, ma al numero assegnato all'istanza in fase di creazione della pratica.

Comune di Montorio al Vomano (TE)

Sportello Unico dell'Edilizia

**Con la presente si comunica che il sistema ha preso in carico la pratica.
Attendere la ricezione dell'avvenuta consegna della PEC che potrete trovare nella casella della vostra PEC**

Segnalazione certificata di inizio attività (SCIA)

ORDINANZA N. 105 DEL COMMISSARIO STRAORDINARIO ALLA RICOSTRUZIONE - SISMA 2016. RIPRISTINO DELL'AGIBILITA CON INTERVENTI DI RIPARAZIONE E RAFFORZAMENTO LOCALE DELL'EDIFICIO DI CULTO DENOMINATO "CHIESA DI SAN FILIPPO NERI", SITO IN MONTORIO AL VOMANO (TE), LARGO SAN FILIPPO.

Numero progressivo pratica professionista: **6/2025**

Numero identificativo di sistema: **15419**

Richiedente: MASCI ANTONIO (CF MSCNTN81B25A345K) legale rappresentante di DIOCESI TERAMO ATRI (P.IVA 92006270679)

Operatori e imprese:

INGEGNERE DI FELICE ARDENTE GABRIELE (Progettista)

INGEGNERE DI FELICE ARDENTE GABRIELE (Direttore lavori opere strutturali)

ARCHITETTO POLTRONE MARCO (Progettista)

ARCHITETTO POLTRONE MARCO (Direttore lavori)

M.F. SNC DI SALVI FABRIZIO & C. (Impresa Esecutrice)

Elenco documenti:

Copia del documento d'identità del/i titolare/i e/o del tecnico (Documenti Id.pdf.p7m)

Denuncia dei lavori in zona sismica (Ricevuta di presentazione MudeGC-RA.pdf.p7m)

Documentazione fotografica dello stato di fatto (EL_ARCH_05_Documentazione fotografica.pdf.p7m)

Documentazione necessaria per il rilascio del parere/nulla osta da parte della Soprintendenza (autorizzaz. Soprintendenza Montorio aV_San Filippo Neri_aut. art. 21.pdf.p7m)

Elaborati grafici dello stato di fatto, di progetto e comparativi (EL_ARCH_01_Inquadrimento-Rilievo Stato di fatto_piante.pdf.p7m)

Individuazione interventi_piante (EL_ARCH_06_Individuazione interventi_piante.pdf.p7m)

Individuazione interventi_prospetti-sezioni (EL_ARCH_07_Individuazione interventi_prospetti-sezioni.pdf.p7m)

Modulo C&D (Art. 39 c.2 L.R. 45/07) (9288_RIFIUTI DA C D (1).pdf.p7m)

modulo unificato (modulo unificato (1).pdf.p7m)

Particolari costruttivi (EL_STR_01_Particolari costruttivi.pdf.p7m)

Procura speciale (Incarico per la sottoscrizione digitale, presentazione e ricezione/notifica telematica delle domande, dichiarazioni, denunce, segnalazioni, comunicazioni e relativi elaborati tecnici in materia edilizia, ("Modulo di procura speciale per presentazione istanza" scaricabile dalla sezione MODULISTICA del sito) (10815_Procura speciale_firmata.pdf.p7m.p7m.p7m)

Procura/delega (10815_Procura speciale_firmata.pdf.p7m.p7m.p7m)

Quadro fessurativo_piante (EL_ARCH_03_Quadro fessurativo_piante.pdf.p7m)

Quadro fessurativo_prospetti-sezioni (EL_ARCH_04_Quadro fessurativo_prospetti-sezioni.pdf.p7m)

Relazione geologica/geotecnica (R11_Relazione geologica.pdf.p7m.p7m)

Relazione tecnica generale (R04_Relazione tecnica generale illustrativa dell'opera.pdf.p7m)

Ricevuta di versamento dei diritti di segreteria (Diritti di segreteria.pdf.p7m)

Rilievo Stato di fatto_prospetti-sezioni (EL_ARCH_02_Rilievo Stato di fatto_prospetti-sezioni.pdf.p7m)

Presentata da: **Ingegnere Di Felice Ardente Gabriele (CF DFLGRL52B11F690J)**

In data: **16/05/2025** alle ore **17:48.09**



Ministero della cultura

DIREZIONE GENERALE ARCHEOLOGIA

BELLE ARTI E PAESAGGIO

SOPRINTENDENZA ARCHEOLOGIA, BELLE ARTI E PAESAGGIO
PER LE PROVINCE DI L'AQUILA E TERAMO

L'Aquila, data del protocollo

A

Diocesi di Teramo-Atri

Ufficio Tecnico per la Ricostruzione post sisma

ufficiotecnico@pec.teramoatri.it

Ufficio Beni Culturali Ecclesiastici

beniculturali@pec.teramoatri.it

Epc

Ufficio Speciale Ricostruzione Sisma 2016 -
Abruzzo

usr2016@pec.regione.abruzzo.it

Comune di Montorio al Vomano

postacert@pec.comune.montorio.te.it

Risp. Prot. 480 *del* 14/01/2025

Class 34.43.01/979/2025

Rif. Vs. *del* 13/01/2025

Allegati //

Oggetto: Montorio al Vomano (TE)
Largo San Filippo
Chiesa di San Filippo Neri – Interventi di riparazione e rafforzamento locale – Ordinanza n.105 del
Commissario Straordinario alla ricostruzione – sisma 2016.
Rif. catastali: Foglio 54, Part.lla A
Richiedente: Diocesi di Teramo-Atri – Ufficio Tecnico per la Ricostruzione post sisma
Autorizzazione ai sensi degli artt. 21-22 del D.lgs. 42/2004 e ss.mm.ii
[M-SA 2857/2021]

Visto il D.lgs. n. 42 del 22.01.2004 e ss.mm.ii., recante il “Codice dei Beni Culturali e del Paesaggio”, ai sensi dell’art. 10 della L. n. 137 del 06.07.2002, d’ora in avanti denominato “Codice”;

Visto il D.P.C.M. n. 57 del 15.03.2024 recante il “Regolamento di organizzazione del Ministero della cultura, degli uffici di diretta collaborazione del Ministro e dell’Organismo indipendente di valutazione della performance”;

Visto il D.P.C.M. n. 270 del 05.09.2024 recante “Articolazione degli uffici dirigenziali e degli istituti dotati di autonomia speciale di livello non generale del Ministero della Cultura”;

Visto il Decreto n. 2073 del 30.12.2024 della Direzione generale Archeologia belle arti e paesaggio – Servizio I – Dipartimento per la tutela del patrimonio culturale (DiT), con il quale le attività e le funzioni in capo al Direttore della Soprintendenza ABAP per le province di L’Aquila e Teramo vengono avocate al Capo del Dipartimento per la tutela del patrimonio culturale a decorrere dal 01.01.2025;

Vista la delega alle attività e alle funzioni dettagliate all’art. 3 co. 1 lettere a), b), c), d), e), f), g), h), i), j), k), m), o), p), q), r), s), t), u), v), y) del D.M. n. 270 del 05.09.2024 conferita all’arch. Cristina Colletti ai sensi dell’art. 1 co. 3 del Decreto n. 2073 indicato al punto precedente;

Preso atto della vs nota del 03.11.2021 pervenuta in pari data e acquisita al prot. 2857 del 04.11.2021, e la successiva nota del 13.01.2025 pervenuta in pari data ed acquisita con prot. 480 del 14.01.2025, con cui sono state recepite le osservazioni comunicate da questa Soprintendenza con nota prot. 823 del 20.01.2022;

Esaminati gli elaborati progettuali pervenuti e verificata la loro completezza;

Verificato che l’immobile risulta essere tutelato *ope legis* ai sensi dell’art. 10, co. 1 e 5 del Codice;

Considerato che dall’esame degli elaborati progettuali si è rilevato che le opere consistono in:

interventi strutturali e di restauro architettonico:

- Consolidamento delle volte delle navate, consistente in: smontaggio del manto di copertura con cernita ed accatastamento del materiale riutilizzabile nell’ambito del cantiere; consolidamento all’estradosso delle volte



realizzate con mattoni di laterizio disposti in coltello tramite applicazione di rete in fibra di vetro, messa in opera mediante l'utilizzo di malta cementizia a base di calce, ad elevata duttilità, rinforzata con l'aggiunta di fibre di vetro, e ancorata alle pareti perimetrali con fiocchi inghisati con resina epossidica. La procedura di applicazione del rinforzo prevede: puntellamento delle strutture oggetto d'intervento; sigillatura e rincoccatura delle lesioni all'intradosso, con scaglie di pietra e idonea malta rispondente alle caratteristiche di quella originale; pulizia della superficie d'estradosso, con eliminazione totale di parti inconsistenti e di qualsiasi materiale che possa pregiudicare il buon aggrappo delle lavorazioni seguenti; eliminazione della polvere dall'intera superficie da trattare; applicazione di un primo strato di malta dello spessore di 6 mm e posizionamento a fresco della rete in fibra di vetro; applicazione a fresco del secondo strato di malta a completa copertura della rete, per uno spessore di circa 6 mm;

- Consolidamento di solaio in putrelle e voltine in mattoni sovrastante il cassettonato in legno, tramite realizzazione di una soletta collaborante solidarizzata alle travi mediante connettori e connessa alle murature d'ambito mediante inghisaggio di barre inox/zincate;
- Consolidamento delle strutture murarie in prossimità dell'arco trionfale tramite iniezioni di miscele di materiali in sospensione;
- Sostituzione di architravi con nuovi elementi in ferro e malta di allettamento per la regolarizzazione dell'appoggio e fissaggio dell'architrave;
- Rinforzo e consolidamento di archi mediante placcaggio estradosale con fasce di rete in fibra di basalto, malta di calce idraulica e connettori;
- Cucitura a secco con barre elicoidali di elementi incoerenti e parzialmente distaccati dei decori;
- Realizzazione di cordolo in muratura armata in c.a. e laterizi ancorato alla muratura sottostante con barre sagomate;
- Realizzazione di cerchiatura sommitale, previa immissione di profilo metallico pernato alla muratura d'ambito e fissato alla parete ortogonale con piastra di ancoraggio;
- Sostituzione della copertura dell'aula: sostituzione delle capriate lignee esistenti con n. 2 capriate in acciaio con profili ad L lati uguali, posa di struttura in arcarecci di legno lamellare, di timpani di travi di legno lamellare in corrispondenza delle navate, di tavolato in abete, sovrastante guaina impermeabile e manto di copertura in coppi;
- Sostituzione della copertura del coro: sostituzione della struttura lignea portante con una mezza capriata in acciaio in corrispondenza del diagonale di colmo, posa di travi in legno lamellare, di arcarecci, e tavolato;
- Ripresa delle sconnessioni con idonea malta, previa preparazione della parete ed eventuale rincoccatura con frammenti di mattone o pietra e malta rispondente alle caratteristiche dell'originale;
- Risarcitura di lesioni diffuse e ripristino intonaci e stucchi scollati all'intradosso delle volte e nei setti murari e ristabilimento dell'adesione mediante iniezioni di adesivi riempitivi;
- Intervento di scuci e cucì per quanto concerne le strutture verticali con presenza di lesioni passanti, da svolgersi mediante l'inserimento di mattoni pieni all'interno e di pietra squadrata all'esterno;

interventi OS2-A: rimozione dei depositi incoerenti e coerenti su tutta la superficie pittorica; applicazione di bendaggi di sostegno e protezione sulle parti in pericolo di crollo o dove il fenomeno di distacco o rigonfiamento dell'intonaco appare più evidente; eventuale applicazione di garze in cotone sovrapposte e incrociate, applicate con colla animale; applicazione di un velatino in carta giapponese e legante acrilico in emulsione con solvente (Paraloid disciolto in acetone al 4%); fissaggio della pellicola pittorica mediante resina acrilica Acrilmat in soluzione alcolica e iniezioni di consolidante Ledan TB1 e resina Primal AC/33; stuccatura tramite sigillatura delle lesioni e ricostruzione delle parti mancanti; rimozione dei bendaggi di sostegno con pulitura mediante solventi organici dei residui dei collanti rimasti nelle finiture plastiche;

questa Soprintendenza ritiene che le opere progettate siano compatibili con i criteri di tutela definiti dalla legislazione vigente in materia di beni culturali e pertanto, per quanto di competenza, rilascia la propria autorizzazione ai lavori in oggetto ai sensi degli artt. 21 e 22 del Codice, **a condizione che vengano rispettate le seguenti prescrizioni:**

Aspetti architettonici

1. In generale tutte le malte impiegate per gli interventi di consolidamento strutturale, quali sarcitura di lesioni, iniezioni di miscele leganti, malte per l'allettamento di reti in fibre, dovranno essere a base di calce idraulica naturale, e non secondo quanto indicato nelle voci del computo metrico estimativo;



2. La nuova struttura di copertura a tecnologia mista acciaio-legno dovrà presentare zampini di gronda in legno aventi passo, disegno e sporgenza del tutto simile a quelli esistenti oggetto di rimozione;
3. L'inserimento del cordolo in muratura armata previsto dal progetto non dovrà interferire con i presidi antisismici "ad Y" ad oggi visibili sulle facciate, che dovranno essere conservati quali testimonianze storico-costruttive del manufatto;
4. Nelle fasi di smontaggio e demolizione della copertura esistente dovrà essere posta estrema cura alla conservazione del campanile, non oggetto di alcun intervento di consolidamento;
5. Dovrà essere posta estrema cura nello smontaggio parziale del cassettonato ligneo del coro, necessaria all'intervento di rinforzo del solaio;
6. Relativamente all'inserimento di catene nelle murature della chiesa (intervento che appare previsto nella Relazione Tecnica Generale ma non visibili negli elaborati grafici dello stato futuro), la posizione e il disegno dei capochiave andranno concordati con la scrivente Soprintendenza con adeguato anticipo rispetto all'inizio dei lavori;
7. Dovrà essere concordata con la scrivente Soprintendenza l'effettiva necessità di eseguire un doppio intervento di cerchiatura delle murature, consistente nella realizzazione di un cordolo perimetrale in muratura armata e nella posa di cerchiature negli spazi della navata e del coro, a due livelli prossimi;
8. Tutti gli interventi di finitura esterna, non desumibili dagli elaborati grafici di progetto, che dovranno essere eseguiti a completamento delle opere strutturali dovranno essere concordati mediante la condivisione di schede tecniche di prodotto, di cromie e di procedure di intervento;
9. L'intervento di scuci-cuci, contrariamente a quanto indicato nella relazione tecnica, dovrà essere realizzato con le medesime caratteristiche materiche, formali e dimensionali della muratura oggetto di intervento;
10. I nuovi architravi delle aperture dovranno essere realizzati in legno.

Aspetti storico artistici

1. Tutti gli interventi sugli apparati decorativi dovranno essere realizzati, come da art. 29 c. 6 del D. Lgs 42/2004 in via esclusiva da restauratori di beni culturali in possesso dei requisiti ai sensi della normativa in materia e abilitati per le categorie di manufatti oggetto di intervento, secondo quanto previsto dall'art. 182, c. 1 bis del Codice, il cui CV dovrà essere inviato a questo Ufficio prima dell'inizio dei lavori;
2. prima dell'inizio dei lavori i beni mobili e i beni non amovibili (portale lapideo, nicchie, altari, acquasantiere, organo, coro ligneo etc.) costituenti l'arredo della chiesa dovranno essere opportunamente messi in sicurezza da restauratori abilitati a norma di legge per il settore corrispondente; apposito elenco delle opere presenti in chiesa e di quelle eventualmente già spostate in passato dovrà essere inviato a questo Ufficio prima dell'inizio dei lavori; qualora si renda necessario il trasferimento in un deposito temporaneo, questo dovrà garantire ottimali condizioni di sicurezza e conservazione; il trasferimento dovrà essere debitamente autorizzato a seguito di istanza di autorizzazione alla movimentazione contenente i seguenti dati: elenco opere, data, luogo di deposito temporaneo, nominativi degli addetti, targa e tipologia di mezzo, estremi dell'assicurazione;
3. una volta eseguiti i saggi stratigrafici previsti si organizzino appositi sopralluoghi per dividerne i risultati prima dell'inizio dei lavori di consolidamento strutturale;
4. durante l'attività di iniezione di malte nella muratura si richiede la sorveglianza di un restauratore abilitato che dovrà assicurare che possibili fuoriuscite di conglomerato non interessino gli apparati decorativi dell'architettura;
5. prima dello smontaggio del tetto dovranno essere prelevate e messe in sicurezza le due pigne decorative che caratterizzano la sommità della facciata della chiesa, le quali dovranno essere oggetto di restauro (interventi da concordare in fase di cantiere quando sarà possibile visionare i manufatti da vicino) per essere riposizionate in loco;

Si prescrive infine:

1. che sia data comunicazione a mezzo mail, con almeno 15 gg. di anticipo, circa la data di inizio dei lavori, il nominativo dell'impresa appaltatrice e quello del direttore dei lavori. Si rammenta che le ditte esecutrici dei lavori devono essere abilitate ad operare su beni soggetti a tutela ai sensi del Codice;



2. che venga trasmessa una documentazione sui lavori effettuati, in forma di relazione dettagliata con riprese fotografiche durante e dopo le lavorazioni.

La direzione lavori incaricata ai sensi R.D. 2537/1925 dovrà fornire in corso d'opera le indicazioni propedeutiche alla corretta realizzazione delle opere autorizzate contattando a mezzo mail i funzionari di questa Soprintendenza incaricati dell'alta sorveglianza che procederanno, secondo i casi, agli opportuni sopralluoghi.

Questa Soprintendenza si riserva la facoltà di dettare eventuali ulteriori prescrizioni in corso d'opera e di richiedere approfondimenti e/o ampliamenti delle indagini, sulla base di ulteriori elementi emersi durante il cantiere e non valutabili in fase progettuale, al fine di garantirne la tutela. Le prescrizioni impartite in corso d'opera a mezzo verbali di sopralluogo e/o comunicazioni ufficiali saranno parte integrante dell'atto autorizzatorio. Qualora infine nella conduzione dei lavori sorgano imprevisti o emergano ulteriori elementi di interesse storico, artistico o archeologico, il titolare della presente approvazione o, per lui, il direttore dei lavori o l'impresa esecutrice, ai sensi della normativa vigente in materia (in particolare artt. 90 e ss. del Codice), sono invitati ad informare tempestivamente questo Ufficio, che provvederà ad attuare le necessarie verifiche.

Si informa che la legge non prevede la sanatoria per opere eseguite in difformità dalla presente autorizzazione. Per eventuali variazioni al progetto autorizzato, non ricomprese nelle prescrizioni dettate in corso d'opera da personale di questo Ufficio, deve essere richiesta preventiva autorizzazione, onde non incorrere nelle sanzioni amministrative e penali previste rispettivamente nella Parte Quarta, Titolo I, Capo I del Codice e nella Parte Quarta, Titolo II, Capo I del Codice.

Si intendono approvati gli elaborati grafici e la documentazione trasmessa a mezzo pec acquisiti al protocollo con il n. 480 del 14.01.2025.

Si comunica che l'area di intervento ricade in una porzione di territorio sottoposta a tutela del paesaggio ai sensi della Parte III del Codice. Pertanto si rammenta che qualora ne ricorrano le condizioni ai sensi della normativa vigente, dovrà essere acquisita la Autorizzazione paesaggistica, previo parere di questa Soprintendenza.

I FUNZIONARI COMPETENTI

DOTT. ANTONIO DAVID FIORE

antoniodavid.fiore@cultura.gov.it

ARCH. ANNA NATALUCCI

anna.natalucci@cultura.gov.it

PER IL CAPO DEL DIPARTIMENTO AVOCANTE

DOTT. LUIGI LA ROCCA

IL DELEGATO

ARCH. CRISTINA COLLETTINI

Documento informatico sottoscritto con firma digitale
ai sensi del D.lgs. n. 82/2005 e ss.mm.ii.





GIUNTA REGIONALE

DPE - DIPARTIMENTO INFRASTRUTTURE - TRASPORTI
- UFFICIO SISMICA -

RIF.

ID PRATICA: 1588/2025-MUDCOM

PROT. N. 208844 DEL 20/05/2025

(ID PRATICA SU PIATTAFORMA MUDE
DI COMPETENZA REGIONALE)

AL RICHIEDENTE:

ANTONIO MASCI

antonio.ferrante@ingte.it

(C/O IL DELEGATO)

GABRIELE DI FELICE ARDENTE

AI PROGETTISTI:

MARCO POLTRONE

marco.poltrone1@archiworldpec.it

GABRIELE DI FELICE ARDENTE

gabriele.difeliceardente@ingte.it

AL DIRETTORE DEI LAVORI:

GABRIELE DI FELICE ARDENTE

gabriele.difeliceardente@ingte.it

AL COSTRUTTORE:

M.F. S.N.C. DI SALVI FABRIZIO & C.

mf-snc@legalmail.it

**ALLO SPORTELLO UNICO DELL'EDILIZIA DEL
COMUNE DI MONTORIO AL VOMANO**

OGGETTO: Provvedimento di *“esito positivo del controllo sulla progettazione degli interventi oggetto di deposito sismico”* ai sensi dell'art. 6 c. 12 del Decreto n. 3/Reg. del 17 agosto 2023 - Nuovo regolamento attuativo della Legge Regionale 11 agosto 2011, n. 28 *“Norme per la riduzione del rischio sismico e modalità di vigilanza e controllo su opere e costruzioni in zone sismiche”*.

Committente dei lavori:

Antonio Masci

Intermediario:

Ing. Gabriele Di Felice Ardente

Ubicazione delle opere:

Comune: Montorio Al Vomano (TE)

Indirizzo:

Largo San Filippo, s.n.c.

Fg: 54 **P.lla:** A

Tipologia di intervento:

Deposito Sismico (art. 9, L.R. 28/2011) - Interventi - Interventi di “minore rilevanza” nei riguardi della pubblica incolumità (art. 94 bis, comma 1, lettera b), DPR 380/2001) - Intervento/riparazione locale -

Descrizione dell'intervento:

Ordinanza n. 105 del Commissario Straordinario alla Ricostruzione - Sisma 2016.

Ripristino dell'agibilità con interventi di riparazione e rafforzamento locale dell'edificio di culto denominato Chiesa di San Filippo Neri, sito in Montorio al Vomano (TE), Largo San Filippo.

Normativa Tecnica:

D.M. 17/01/2018 – Norme Tecniche per le Costruzioni

Struttura portante:

Muratura **Classe d'uso:** III (terza)

Tecnico Istruttore:

Ing. Corrado Marano

Responsabile del procedimento:

Ing. Ettore Eramo



GIUNTA REGIONALE

DPE - DIPARTIMENTO INFRASTRUTTURE - TRASPORTI - UFFICIO SISMICA -

Vista la denuncia dei lavori presentata dalla Committente al Comune di Montorio al Vomano (TE) il 19/05/2025 con ID comunale 1656/2025, tramite la piattaforma MUDE, notificata dal Comune alla Regione il 19/05/2025 e registrata al protocollo n. 208844 del 20/05/2025 e ID Pratica 1588/2025-MUDCOM;

Considerato che i Servizi regionali del Genio Civile competenti per territorio procedono al sorteggio delle pratiche trasmesse dai Comuni nella settimana precedente, con metodo a campione nella misura del 10 per cento, al fine di effettuare l'attività di vigilanza e di controllo (l'art. 6 c.1 del Decreto n. 3/Reg. del 17 agosto 2023);

Dato atto che di dette operazioni di sorteggio è stato redatto apposito verbale conformemente all'art. 6 c.2 del Decreto n. 3/Reg. del 17 agosto 2023;

Considerato che la suddetta istanza di deposito sismico rientra nel campione di pratiche sottoposto a controllo in quanto estratta in data 26/05/2025 come da relativo verbale di sorteggio;

Richiamata la propria comunicazione di avvio del procedimento di controllo sulla progettazione inviata via pec con prot. 232480 del 04/06/2025 al committente, al progettista, al direttore dei lavori, al collaudatore e all'Ufficio comunale competente, così come previsto dall'art. 6 c.3 del Decreto n. 3/Reg. del 17 agosto 2023;

Vista la dichiarazione resa dal Committente, dal Costruttore, dal Progettista e dal Direttore dei Lavori circa l'assoggettabilità dell'intervento in oggetto a quelli indicati alle lett. b) e c) dell'art. 94-bis c.1 del D.P.R. 6 giugno 2001, n. 380;

Vista la Lista di Controllo redatta in data 01/08/2025 dal tecnico istruttore dalla quale si evince che le verifiche istruttorie hanno avuto esito positivo (art. 6 c.12 del Decreto n. 3/Reg. del 17 agosto 2023);

COMUNICA L'ESITO POSITIVO DEL CONTROLLO SULLA PROGETTAZIONE

degli interventi oggetto di deposito sismico, eseguito, conformemente all'art. 6 c. 4 e 5 del Decreto n. 3/Reg. del 17 agosto 2023, sulla documentazione allegata all'istanza di deposito sismico prot. 208844 del 20/05/2025 e ID pratica 1588/2025-MUDCOM, fatte salve le determinazioni del Comune sulla conformità urbanistica, da effettuarsi rispetto al progetto trasmesso presso il Servizio Genio Civile competente e oggetto del presente controllo, nonché quelle delle altre amministrazioni tenute a pronunciarsi in ordine all'intervento edilizio, ivi inclusi gli uffici regionali diversi dallo scrivente.

L'Ufficio competente per territorio svolge attività di controllo sulla realizzazione delle opere in zona sismica conformemente all'art. 6 commi 6 e 7 del Decreto n. 3/Reg. del 17 agosto 2023 con sopralluoghi in cantiere.

Nel caso in cui non sia stato effettuato alcun sopralluogo in corso d'opera in cantiere, il direttore dei lavori comunica l'ultimazione delle parti strutturali nei modi previsti dall'art.11 del Decreto n. 3/Reg. del 17 agosto 2023, allegando opportuna documentazione fotografica dello stato dei luoghi e dei principali particolari costruttivi Entro il termine di venti giorni dalla trasmissione della relazione a strutture ultimate, l'ufficio del Genio civile regionale territorialmente competente effettua il sopralluogo in cantiere. Decorso inutilmente il termine di venti giorni il collaudatore può procedere all'espletamento del collaudo ed i lavori possono proseguire regolarmente fino alle finiture della costruzione (art. 6 c.10 del Decreto n. 3/Reg. del 17 agosto 2023).

Si trasmette tramite posta certificata (PEC) copia del presente provvedimento allo Sportello Unico dell'Edilizia (SUE) del Comune competente per territorio, al fine di consentire il concorso nella vigilanza per l'osservanza delle norme tecniche ai sensi dell'art. 103 c. 1 del D.P.R. 6 giugno 2001, n. 380.

IL RESPONSABILE DELL'UFFICIO
Ing. Ettore ERAMO
(f.to elettronicamente)

IL DIRIGENTE DEL SERVIZIO
Ing. Luca IAGNEMMA
(f.to digitalmente)

Domanda di concessione del contributo ai sensi dell'ordinanza 105/2020

Il/La sottoscritto/a ING/ARCH. ANTONIO NASCI in qualità di RTP
 dell'intervento id decreto 395/2020 n. 63 /2020 denominato Chiesa di
S. FILIPPO NERI sita nel comune di Castelluccio Prov. TE con
 la presente

richiede

la concessione del contributo per l'intervento:

Soggetto Attuatore	<u>DIOCESI DI TERAPO - ATRI</u>
Soggetto proprietario	<u>DIOCESI DI TERAPO - ATRI</u>
Denominazione dell'edificio	<u>CHIESA DI S. FILIPPO NERI</u>
Id decreto	<u>63</u>
CUP	<u>H97H20004340001</u>
CIG	<u>—</u>
Indirizzo	<u>VIA S. FILIPPO</u>
Coordinate (latitudine e longitudine)	<u>12.58367, 13.62920</u>
Importo programmato decreto n. 395/2020	<u>€ 350.000,00</u>
Importo richiesto da progetto	<u>€ 349.099,33</u>
Intervento id decreto 395/2020 n. Importo programmato secondo il decreto 395/2020: Importo riprogrammato a seguito della presente domanda: ¹	
Progettista o gruppo di progettazione	<u>ING. GABRIELE DI FELICE ARANTE</u>

Dichiara inoltre che ha contestualmente trasmesso il progetto di cui sopra alle seguenti amministrazioni tenute all'espressione dei pareri:

Pareri/autorizzazioni necessarie	
Pareri/autorizzazioni necessarie	
Pareri/autorizzazioni necessarie	
Pareri/autorizzazioni necessarie	

Luogo e data 10/01/2022

Firma dell'RTP



¹ Se l'importo richiesto è maggiore del programmato dichiarare da quale altro intervento (della medesima diocesi) verranno decurtate le somme

Elenco dei documenti presentati - USR

Il sottoscritto Antonio Masci in qualità di RTP dell'intervento id decreto 395/2020 n. 63/2020 denominato Chiesa di S. FILIPPO NERI sita nel Comune di MONTORIO AL VOMANO Prov. TERAMO con la presente trasmette la seguente documentazione:

Numero documento	Nome file documento con estensione	Soggetto che firma digitalmente	Ora e data della firma digitale
All_A	CheckLists-PROGETTO_Ord105	Ing. Gabriele Di Felice Ardente	17:28 del 13/07/2021
A1	Relazione tecnica generale	Ing. Gabriele Di Felice Ardente	17:28 del 13/07/2021
A2	Relazione storico-artistica	Ing. Gabriele Di Felice Ardente	17:28 del 13/07/2021
A3	Relazione delle strutture	Ing. Gabriele Di Felice Ardente	17:28 del 13/07/2021
A4	Relazione geologica	Ing. Gabriele Di Felice Ardente	17:28 del 13/07/2021
A5	Relazione geotecnica	Ing. Gabriele Di Felice Ardente	17:28 del 13/07/2021
A7	Relazione vulnerabilità sismica	Ing. Gabriele Di Felice Ardente	17:28 del 13/07/2021
A10	Relazione di Restauro	Ing. Gabriele Di Felice Ardente	17:28 del 13/07/2021
B1-B2-B3a-B4a-B5a	Elaborati grafici - stato di fatto	Ing. Gabriele Di Felice Ardente	17:31 del 13/07/2021
B3b-B4b-B5b	Elaborati grafici - stato di fatto	Ing. Gabriele Di Felice Ardente	17:31 del 13/07/2021
B6	Stato conservazione - degrado	Ing. Gabriele Di Felice Ardente	17:28 del 13/07/2021
B10a	Quadro fessurativo	Ing. Gabriele Di Felice Ardente	17:28 del 13/07/2021
B10b	Quadro fessurativo	Ing. Gabriele Di Felice Ardente	17:28 del 13/07/2021
B11	Rilievo fotografico	Ing. Gabriele Di Felice Ardente	17:28 del 13/07/2021
C1a-C4a	Elaborati grafici - stato di progetto	Ing. Gabriele Di Felice Ardente	17:31 del 13/07/2021
C1b-C4b	Elaborati grafici - stato di progetto	Ing. Gabriele Di Felice Ardente	17:31 del 13/07/2021
C3	Elaborati grafici - stato di progetto	Ing. Gabriele Di Felice Ardente	17:31 del 13/07/2021
C6	Elaborati di calcolo esecutivi delle strutture	Ing. Gabriele Di Felice Ardente	17:29 del 13/07/2021
C8	Computo metrico estimativo	Ing. Gabriele Di Felice Ardente	17:31 del 13/07/2021
C9	Elenco prezzi	Ing. Gabriele Di Felice Ardente	17:31 del 13/07/2021
C10	Calcolo incidenza della manodopera	Ing. Gabriele Di Felice Ardente	17:29 del 13/07/2021
C10	Quadro Economico di progetto e post gara	Ing. Gabriele Di Felice Ardente	17:31 del 13/07/2021
C11	Piano di sicurezza e coordinamento	Ing. Gabriele Di Felice Ardente	17:29 del 13/07/2021
C12	Cronoprogramma	Ing. Gabriele Di Felice Ardente	17:29 del 13/07/2021
C13	Capitolato speciale d'appalto	Ing. Gabriele Di Felice Ardente	17:31 del 13/07/2021
C14	Schema di contratto	Ing. Gabriele Di Felice Ardente	17:29 del 13/07/2021
C15	Piano di manutenzione dell'opera	Ing. Gabriele Di Felice Ardente	17:29 del 13/07/2021
C16	Perizia asseverata	Ing. Gabriele Di Felice Ardente	17:29 del 13/07/2021
C17	Dichiarazione di conformità del progetto	Ing. Gabriele Di Felice Ardente	17:29 del 13/07/2021
D3	Iscrizione professionisti elenco speciale sisma 2016	Ing. Gabriele Di Felice Ardente	17:29 del 13/07/2021
D4	Atto di nomina RTP	Ing. Gabriele Di Felice Ardente	17:29 del 13/07/2021
D5	Documenti d'identità	Ing. Gabriele Di Felice Ardente	17:29 del 13/07/2021
D6	Contratto d'affidamento lavori	Ing. Gabriele Di Felice Ardente	17:31 del 13/07/2021
D7	Contratto d'affidamento incarichi professionali	Ing. Gabriele Di Felice Ardente	17:29 del 13/07/2021
D8	Dichiarazione professionista - incarichi	Ing. Gabriele Di Felice Ardente	17:29 del 13/07/2021
D9	Calcolo delle parcelle professionali	Ing. Gabriele Di Felice Ardente	17:29 del 13/07/2021
D10	Dichiarazione professionista - assenza conflitto d'interessi	Ing. Gabriele Di Felice Ardente	17:29 del 13/07/2021

Luogo e data 10/01/2022

Firma dell'RTP

