



Ministero della cultura

UFFICIO DEL SOPRINTENDENTE SPECIALE PER LE AREE COLPITE
DAL SISMA DEL 24 AGOSTO 2016

Alla Conferenza Permanente presso la
Presidenza del Consiglio dei Ministri
Commissario straordinario del governo ai fini della
ricostruzione nei territori interessati dagli eventi
sismici verificatisi a far data dal 24 agosto 2016
conferenzapermanente.sisma2016@pec.governo.it

La presente nota viene trasmessa
solo a mezzo posta elettronica e pec ai sensi degli
artt. 47 e 48 del D.Lgs. 82/2005 e del D.P.R. 68/2005

All'arch. Caterina Careccia
caterina.careccia@cultura.gov.it

e p.c.

Deleghe

Alla Soprintendenza per le Province di L'Aquila e
Teramo
sabap-aq-te@cultura.gov.it

Oggetto: Conferenza Permanente in modalità telematica ex Art. 16 D.L. 189/2016 - O.C. 105/2020.
“Intervento di miglioramento sismico della Chiesa della SS. Trinità”, Montorio al Vomano (TE) - Id. O.C.
105/2020: 064 - CUP H97H20007350001 – CIG 88439312BD Soggetto attuatore: Diocesi di Teramo-Atri.
Delega.

La sottoscritta dott.ssa Claudia Cenci, in qualità di Soprintendente speciale per le aree colpite dal sisma del 24 agosto 2016, con il presente atto, vista la nota CGRTS-0041933-P 25/10/2024 con la quale il Commissario Straordinario per la Ricostruzione convoca il giorno 14/11/2024 alle ore 12:00 la Conferenza permanente in forma simultanea ed in modalità sincrona ex art. 14-ter, legge n. 241/1990 e ss.mm.ii. mediante collegamento in videoconferenza con l'utilizzo della piattaforma “Cisco Webex Meeting”, per l'approvazione del progetto in oggetto;

DELEGA

a rappresentare la Scrivente, l'arch. Caterina Careccia, Funzionario Architetto in servizio presso questo Ufficio, la quale è legittimata a esprimere in modo vincolante la volontà dell'Amministrazione su tutte le decisioni di competenza della stessa.

Il Soprintendente
dott.ssa Claudia Cenci



CLAUDIA
CENCI
MINISTERO
DELLA
CULTURA





GIUNTA REGIONALE

Prot.RA/ 0139624/20

L'Aquila 12.05.2020

CGRTS-0006664-A-02/03/2021

**Commissario Straordinario
per la ricostruzione post sisma 2016
Avv. Giovanni Legnini**
comm.ricostrucoesisma2016@pec.governo.it

OGGETTO: Conferenza Permanente ex art. 16 D.L. 189 del 17 ottobre 2016, convertito in L. 229 del 15 dicembre 2016: individuazione rappresentante unico della Regione Abruzzo.

In riferimento all'oggetto, in ossequio a quanto richiesto dall'art. 2 co. 5 dell'Ordinanza n. 16 del 3 marzo 2017, si comunica il nominativo del dott. Vincenzo Rivera, Direttore dell'Ufficio Speciale per la Ricostruzione post-sisma 2016, quale rappresentate unico per la Regione Abruzzo. L'occasione è gradita per porgerLe cordiali saluti.

Il Presidente
Dot. Marco Marsilio

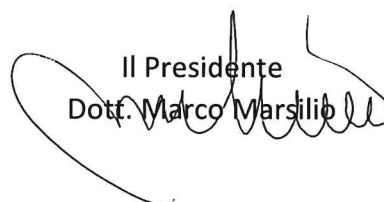



***** CONTIENE FILE ALLEGATI *****
***** NON CONSULTABILI DA BROWSER *****

COMUNE DI MONTORIO AL VOMANO

Protocollo N. 0017032 in data 18/11/2024 10:44

Sezione AFG - AFFARI GENERALI

Tipologia

PROTOCOLLO IN PARTENZA

Oggetto

CONFERENZA PERMANENTE IN MODALITA' TELEMATICA ex. Art. 16 D.L. 189/2016 O.C. 105/2020 "INTERVENTO DI MIGLIORAMENTO SISMICO DELLA CHIESA DELLA SS. TRINITA'" CUP: H97H20007350001 - CIG: 88439312BD | Invio delega

Classificazione da Titolare

Titolo: VI - PIANIFICAZIONE E GESTIONE DEL TERRITORIO

Classe: 04 - EDILIZIA PUBBLICA

Allegati

Il presente Documento contiene al suo interno il seguente Allegato:

1. Montorio al Vomano delega PERSIA.pdf

Impronta: C3BA2E61353B46EF6CD168F2A745F35FDDA17C0C37CECF69278F5A94A0B1C337; Algoritmo: SHA-256

 **APRIRE IL DOCUMENTO CON UN LETTORE PDF, PER ACCEDERE ALLA SUA SEZIONE INTERNA DEGLI ALLEGATI**



Il Sindaco

conferenzapermanente.sisma2016@pec.governo.it

OGGETTO: CONFERENZA PERMANENTE IN MODALITA' TELEMATICA
ex. Art. 16 D.L. 189/2016
O.C. 105/2020 "INTERVENTO DI MIGLIORAMENTO SISMICO DELLA
CHIESA DELLA SS. TRINITA'"
Comune di Montorio al Vomano (TE)
CUP: H97H20007350001 - CIG: 88439312BD
Soggetto attuatore: Diocesi di Teramo-Atri
Id. O.C. 105/2020:064

Montorio al Vomano, 14 novembre 2024

Io sottoscritto Fabio Altitonante, Sindaco p. t. del Comune di Montorio al Vomano,

DELEGO

Il Responsabile dell'Area VII - Territorio e Protezione Civile, Dott.ssa Angela Persia affinché partecipi alla Conferenza Permanente di cui all'oggetto convocata per il giorno 14/11/2024 ore 12:00 in modalità telematica, al fine di esprimere il parere in nome e per conto del Comune di Montorio al Vomano.

Cordiali saluti.

Il Sindaco

Dott. Ing. Fabio Altitonante



Presidenza del Consiglio dei Ministri

Il Commissario Straordinario del Governo per la riparazione, la ricostruzione, l'assistenza alla popolazione e la ripresa economica dei territori delle regioni Abruzzo, Lazio, Marche e Umbria interessati dagli eventi sismici verificatisi a far data dal 24 Agosto 2016

CGRTS-0043353-P-05/11/2024

Alla Conferenza Permanente

conferenzapermanente.sisma2016@governo.it

Al Direttore Generale

Dott. Fabrizio Bernardini

f.bernardini@governo.it

Al Dirigente del Servizio tecnico per gli interventi di ricostruzione

Ing. Andrea Crocioni

a.crocioni@governo.it

Al Funzionario del Servizio tecnico per gli interventi di ricostruzione

Arch. Claudia Coccetti

c.cocchetti@governo.it

OGGETTO: Conferenza permanente di cui all'art. 16 d.l. 189/2016 del **14 novembre 2024**: Delega a presiedere e ad esprimere il parere di competenza del Servizio tecnico per gli interventi di ricostruzione all'Arch. Claudia Coccetti.

Il Commissario straordinario del Governo per la riparazione, la ricostruzione, l'assistenza alla popolazione e la ripresa economica dei territori delle regioni Abruzzo, Lazio, Marche e Umbria interessati dagli eventi sismici verificatisi a far data dal 24 agosto 2016, Sen. Avv. Guido Castelli, nominato con decreto del Presidente della Repubblica del 13 gennaio 2023, ai sensi dell'articolo 11 della legge 23 agosto 1988, n. 400, così come previsto all'art. 2 comma 2 del D. L. n. 3 dell'11 gennaio 2023 e registrato il 18 gennaio 2023 al n. 235 e successivamente prorogato fino al 31.12.2024 con decreto del Presidente della Repubblica in data 18 gennaio 2024, registrato dalla Corte dei conti in data 5 febbraio 2024, al n. 327;

Visto il decreto legge 17 ottobre 2016, n. 189, recante "*Interventi urgenti in favore delle popolazioni colpite dagli eventi sismici del 2016*", convertito, con modificazioni, dalla legge 15 dicembre 2016, n. 229;

Visto l'art.1, comma 412, della legge 30 dicembre 2023, n. 213, recante "*Bilancio di previsione dello Stato per l'anno finanziario 2024 e bilancio pluriennale per il triennio 2024-2026*", con il quale è stato aggiunto il comma 4-octies all'articolo 1 del decreto legge n. 189 del 2016, prorogando il termine dello stato di emergenza di cui al comma 4-bis fino al 31 dicembre 2024;

Visto l'articolo 1, comma 990, della legge 30 dicembre 2018, n. 145, come modificato, da ultimo, dall'articolo 1, comma 413, della citata legge n. 213 del 2023, con il quale, allo scopo di assicurare il proseguimento e l'accelerazione del processo di ricostruzione, è stato prorogato fino al 31 dicembre 2024 il termine della gestione straordinaria di cui all'articolo 1, comma 4, del decreto legge n. 189 del 2016, ivi incluse le disposizioni in materia di personale della Struttura commissariale di cui agli articoli 3, 50 e 50-bis;

Sede istituzionale Palazzo Wedekind, piazza Colonna, 366 - 00187 Roma tel. **06 67799200**

Sede operativa Roma Via del Quirinale, 28 - 00187 Roma tel. **06 67795118**

Sede operativa Rieti Via Giuseppe Pitoni, 2 - 02100 Rieti tel. **0746 1741925**

comm.ricostruionesisma2016@pec.governo.it - commissario.sisma2016@governo.it



Presidenza del Consiglio dei Ministri

Il Commissario Straordinario del Governo per la riparazione, la ricostruzione, l'assistenza alla popolazione e la ripresa economica dei territori delle regioni Abruzzo, Lazio, Marche e Umbria interessati dagli eventi sismici verificatisi a far data dal 24 Agosto 2016

Visto il Testo unico della ricostruzione privata approvato con Ordinanza n. 130 del 15 dicembre 2022 con specifico riferimento gli articoli 81, 82, 83 e 84;

Viste le convocazioni per la Conferenza permanente ex art. 16 del d.l. 189/2016, in prima seduta per il giorno **14 novembre 2024**, da effettuarsi in forma simultanea ed in modalità sincrona ex art. 14-ter della l. n. 241/1990 e s.m.i. mediante collegamento in videoconferenza con l'utilizzo della piattaforma "Cisco Webex Meeting" per:

- **O.C. 105/2020 "INTERVENTO DI RIPARAZIONE DANNI E MIGLIORAMENTO SISMICO DELLA CHIESA DI SAN GIORGIO ALL'ISOLA"**
COMUNE DI MONTEMONACO (AP)
Soggetto attuatore: Diocesi di San Benedetto del Tronto - Ripatransone - Montalto
CUP H47H20004250001 CIG 90488367B0
Id. O.C. 105/2020: 703;

- **O.C. 105/2020 "INTERVENTO DI MIGLIORAMENTO SISMICO DELLA CHIESA DELLA SS. TRINITÀ"**
Comune di Montorio al Vomano (TE)
Soggetto attuatore: Diocesi di Teramo-Atri
CUP: H97H20007350001 - CIG: 88439312BD
Id. O.C. 105/2020: 064.

DELEGA

L'Arch. **Claudia Coccetti**, funzionario del Servizio tecnico per gli interventi di ricostruzione della Struttura commissariale, a presiedere i lavori della Conferenza permanente ex. art. 16 del d.l. n. 189/2016 convocata per il giorno **14 novembre 2024** e ad esprimere, in conferenza, in maniera univoca e vincolante il parere di competenza del Servizio tecnico per gli interventi:

- **O.C. 105/2020 "INTERVENTO DI RIPARAZIONE DANNI E MIGLIORAMENTO SISMICO DELLA CHIESA DI SAN GIORGIO ALL'ISOLA"**
COMUNE DI MONTEMONACO (AP)
Soggetto attuatore: Diocesi di San Benedetto del Tronto - Ripatransone - Montalto
CUP H47H20004250001 CIG 90488367B0
Id. O.C. 105/2020: 703;

- **O.C. 105/2020 "INTERVENTO DI MIGLIORAMENTO SISMICO DELLA CHIESA DELLA SS. TRINITÀ"**
Comune di Montorio al Vomano (TE)
Soggetto attuatore: Diocesi di Teramo-Atri
CUP: H97H20007350001 - CIG: 88439312BD
Id. O.C. 105/2020: 064.



Castelli
Guido
05.11.2024
16:50:30
GMT+01:00

Il Presidente della Conferenza permanente
Sen. Avv. Guido Castelli

Sede istituzionale Palazzo Wedekind, piazza Colonna, 366 - 00187 Roma tel. **06 67799200**

Sede operativa Roma Via del Quirinale, 28 - 00187 Roma tel. **06 67795118**

Sede operativa Rieti Via Giuseppe Pitoni, 2 - 02100 Rieti tel. **0746 1741925**

comm.ricostruzionesisma2016@pec.governo.it - commissario.sisma2016@governo.it



UFFICIO SPECIALE RICOSTRUZIONE POST SISMA 2016
REGIONE ABRUZZO
(D.L. 189/2016)



Al Commissario Straordinario
per la ricostruzione post sisma 2016
Sen. Avv. Guido Castelli
conferenzapermanente.sisma2016@pec.governo.it

OGGETTO: Conferenza Permanente ex art. 16 D.L. 189 del 17 ottobre 2016, convertito in L. 229 del 15 dicembre 2016: O.C. 105/2020.ID 064 - Progetto di ripristino con miglioramento sismico dell'edificio di culto denominato Chiesa della S.S. Trinità sita nel Comune di Montorio al Vomano (TE) - DELEGA

In riferimento alla vostra nota CGRTS-0041933-P del 25/10/2024, di convocazione alla conferenza permanente per l'intervento di cui all'oggetto, in qualità di Direttore dell'Ufficio Speciale della Ricostruzione sisma 2016 Regione Abruzzo, delego il dott. Piergiorgio Tittarelli, Dirigente del Servizio Ricostruzione Pubblica, a partecipare alla conferenza fissata per il giorno 14 novembre 2024 alle ore 12:00 mediante collegamento telematico.
Cordialità.

Il Direttore dell'USR Abruzzo

Vincenzo Rivera

firmato digitalmente

(firma digitale ARUBA n° 6130940000299005)



VINCENZO RIVERA
DIRETTORE USR
REGIONE ABRUZZO
06.11.2024 12:01:52
GMT+01:00



Ministero della cultura

DIREZIONE GENERALE ARCHEOLOGIA
BELLE ARTI E PAESAGGIO

SOPRINTENDENZA ARCHEOLOGIA, BELLE ARTI E PAESAGGIO
PER LE PROVINCE DI L'AQUILA E TERAMO

L'Aquila, data del protocollo

A

Diocesi di Teramo-Atri
Ufficio Tecnico per la Ricostruzione post sisma
ufficiotecnico@pec.teramoatri.it
Ufficio Diocesano Beni Culturali Ecclesiastici e Arte Sacra
beniculturali@pec.teramoatri.it

E po

Ufficio Speciale Ricostruzione Sisma 2016 - Abruzzo
usr2016@pec.regione.abruzzo.it

Soprintendenza speciale per le aree colpite dal sisma del 24 agosto 2016
uss-sisma2016@pec.cultura.gov.it

Comune di Montorio al Vomano
Ufficio Tecnico Lavori Pubblici
lavoripubblici@comune.montorio.te.it

Pareri

Resp. Prot. 9193 del 13/06/2022

Class 34.43.01/241/2022

Ref. Vs. PEC del 10/06/2022

Allegati

Oggetto: Montorio al Vomano (TE)
Fraz. Leognano
Interventi di miglioramento sismico dell'edificio denominato Chiesa della Santissima Trinità
Richiedente: Diocesi di Teramo-Atri - Ufficio Tecnico per la Ricostruzione post sisma
Autorizzazione ai sensi degli artt. 21-22 del D. Lgs 42/2004 e ss.mm.ii [A-M-SA 9193/2022]

Visto il D.lgs. n. 42 del 22.01.2004 e ss.mm.ii., recante il "Codice dei Beni Culturali e del Paesaggio", ai sensi dell'art. 10 della L. n. 137 del 06.07.2002, d'ora in avanti denominato "Codice";

Visto il D.P.C.M. n. 169 del 02.12.2019 recante il "Regolamento di organizzazione del Ministero per i beni e le attività culturali e per il turismo, uffici di diretta collaborazione del Ministro ed Organismo indipendente valutazione performance" e il D.P.C.M. n. 123 del 24.06.2021 recante il "Regolamento concernente modifiche al regolamento di organizzazione del Ministero della cultura, degli uffici di diretta collaborazione del Ministro e dell'Organismo indipendente di valutazione della performance";

Vista l'istituzione della Soprintendenza Archeologia, Belle Arti e Paesaggio per le province di L'Aquila e Teramo a far data dal 01.09.2021;

Vista la nota trasmessa da Codesto Ufficio Diocesano in data 10.06.2022 e acquisita al protocollo della scrivente Soprintendenza con n. 9193 del 13.06.2022;

Esaminati gli elaborati progettuali pervenuti e verificata la loro completezza;

Verificato che l'immobile risulta essere tutelato *ope legis* ai sensi dell'art. 10, commi 1 e 5, del Codice;

Considerato che l'edificio di cui all'oggetto è stato edificato nel corso del secolo XIX, ma ha molto probabilmente origine più antica (all'interno vi è una acquasantiera di epoca altomedievale); la facciata, sormontata da un timpano, è tripartita verticalmente in tre porzioni da paraste di ordine gigante con ritmo A - B - A, e presenta finitura superficiale ad intonaco bianco. Due semplici aperture con archivolt a tutto sesto costituiscono gli ingressi all'aula ai lati dell'asse centrale di simmetria, mentre due bucaure circolari cieche si individuano al di sopra dei portali e in asse con essi. Il campanile è costituito da un setto murario a vela posto sulla sommità del timpano della facciata, e presenta un fornice con campana e timpano superiore. Lo spazio interno, rettangolare, è quadripartito da un unico pilastro centrale in quattro campate a pianta quadrata, coperte da volte a vela. Il presbiterio, posto in fondo alla seconda campata a destra, è rialzato di un gradino rispetto alla quota dell'aula. Ogni campata ha una finestra rettangolare. La soglia di entrambi i portali è rilevata dalla quota del piano del marciapiede per mezzo di un'alzata, mentre la pavimentazione interna si compone di mattonelle quadrate in graniglia di marmo ordite a posa ortogonale. Le volte a vela sono decorate con un cielo stellato nell'oculo centrale e motivi floreali nelle vele e negli intradossi degli archi. Nell'ultimo decennio del



Novecento è stata costruita la sacrestia in adiacenza alla parete posteriore dell'aula;

Preso atto che all'esito della rilevazione dei danni in data 10.02.2017 dalla squadra accreditata dal Dipartimento della Protezione Civile, a seguito degli eventi sismici susseguitisi nella Regione Abruzzo dal 24 agosto 2016, la chiesa è stata dichiarata INAGIBILE, e considerato a tal riguardo che gli interventi proposti da codesto Ufficio Diocesano per garantire la riparazione e il rafforzamento strutturali dell'edificio sono così riassumibili:

- a) *Rifacimento copertura*: rimozione della copertura esistente (di tipo leggero spingente) e successiva realizzazione di nuova copertura in legno con travi in legno lamellare non spingenti, previa messa in opera di cordoli sommitali in muratura armata e ricostituzione dei solai in legno per la copertura del corpo principale; riparazione del manto di copertura con il reimpiego di manufatti di recupero e sostituzione di quelli mancanti o ammalorati;
- b) *Consolidamento archi perimetrali*: rinforzo e consolidamento di archi perimetrali (non affrescati) mediante placcaggio all'intradosso con fasce di rete in fibra di acciaio ad altissima resistenza, malta di calce idraulica e connettori; la scucitura riguarderà porzioni limitate, prevedendo ove necessario e su indicazione della Direzione lavori, un'adeguata puntellatura.
- c) *Intervento di scuci-cuci sulle strutture verticali*: per quanto concerne le strutture verticali si procede con un intervento di scuci e cucì a piccoli tratti con l'inserimento di pietra squadrata all'esterno (l'intervento viene eseguito dall'esterno salvaguardando le decorazioni presenti sulla parete interna);
- d) *Consolidamento dei corpi aggettanti*: è previsto il consolidamento della parte terminale del campanile mediante l'applicazione di rete in fibra di vetro da 220 g/m², messa in opera mediante l'utilizzo di malta cementizia a reattività pozzolanica, ad elevata duttilità, rinforzata con l'aggiunta di fibre di vetro ed esecuzione di scuci/cucì ove necessario; è previsto, inoltre, l'inserimento di barre metalliche Ø 32 e iniezione di perfori di miscela di calce antiritiro;
- e) *Consolidamento setti perimetrali*: le operazioni riguarderanno i setti maggiormente danneggiati e costituiti da muratura incoerente, mediante iniezioni di miscele di materiali in sospensione, da eseguirsi nel seguente modo: pulizia e messa a vivo dei conci con spazzola a fili di acciaio e lavaggio della superficie; scarnitura profonda dei giunti evitando accuratamente la scalpelinatura degli stessi; esecuzione di un reticolo nel paramento, costituito da un numero adeguato di fori per iniezioni, mediamente n. 4 per ogni metro quadrato e iniezione di malta a base di calce;
- f) *Risarcitura di lesioni diffuse e ripristino intonaci e stucchi* all'intradosso delle volte, degli archi e nei setti murari e di conseguenza ristabilimento dell'adesione mediante iniezioni di adesivi riempitivi, previa stuccatura delle crepe con malta idraulica;
- g) *Operazioni di restauro delle decorazioni murali* presenti sulle superfici delle volte e delle pareti danneggiate dagli eventi sismici: sono previsti interventi di restauro con diverse fasi di intervento: operazioni preliminari al consolidamento e alla pulitura, operazioni di consolidamento, operazione di pulitura, operazioni di stuccatura reintegrazione pittorica e protezione superficiale.
- h) *Opere di finitura* (sostituzione di canali di gronda e discendenti, restauro e revisione di cornici marcapiani, di cornici sottogronda e di mostre di finestre semplici, revisione e ripresa di intonaci, stesura di nuovi intonaci, tinteggiatura, realizzazione di nuovo massetto e posa di pavimento di marmo in piastrelle e di zoccolino battiscopa in pietra naturale).

Tutto quanto ciò premesso e considerato, questa Soprintendenza ritiene che le opere progettate siano compatibili con i criteri di tutela definiti dalla legislazione vigente in materia di beni culturali e pertanto, per quanto di competenza, rilascia la propria **autorizzazione** ai lavori in oggetto ai sensi degli artt. 21 e 22 del Codice, **a condizione** che vengano rispettate le seguenti prescrizioni:

Aspetti archeologici

Per quanto riguarda le attività relative alla posa della nuova pavimentazione areata, si richiede che la demolizione del pavimento esistente e il conseguente scavo per abbassamento siano seguiti da un archeologo professionista in possesso dei requisiti di legge, al fine di consentire l'immediata e corretta identificazione di eventuali manufatti e/o stratificazioni d'interesse archeologico e provvedere alla loro necessaria documentazione. La suddetta assistenza sarà a carico della committenza.

Si rappresenta sin d'ora che, nel caso di rinvenimenti di contesti di interesse archeologico, questa Soprintendenza si riserva la facoltà di richiedere, anche in corso d'opera, approfondimenti e /o ampliamenti delle indagini e di valutare l'adozione di opportune soluzioni progettuali al fine di garantirne la tutela. Le operazioni di escavazione dovranno eseguirsi con tecnica tradizionale a cielo aperto, mediante escavatore.

Si rammenta inoltre che, nel caso in cui durante i lavori in oggetto si verificassero scoperte archeologiche fortuite, è fatto obbligo, ai sensi della normativa vigente in materia (art. 90 e ss del Codice) sospendere i lavori, avvertire entro 24 ore questa Soprintendenza o il Sindaco o l'Autorità di Pubblica Sicurezza competente per il territorio e provvedere alla conservazione temporanea dei beni rinvenuti.

Al termine delle attività di assistenza, sia in caso di presenza che assenza di rinvenimenti archeologici, dovrà essere consegnata la relativa documentazione tecnico-scientifica, che costituisce parte integrante dell'intervento, eseguita secondo le norme pubblicate al link <https://sabapaqte.cultura.gov.it/servizi/modulistica/>.

Il trasporto presso i depositi della Soprintendenza dei beni archeologici eventualmente rinvenuti sarà a carico della Committenza.



Si resta in attesa di conoscere, con congruo anticipo, la data di inizio dei lavori e il nominativo degli archeologi professionisti incaricati, che dovranno prendere contatti con il funzionario di zona, dott.ssa Gilda Assenti.

Aspetti architettonici

1. con riferimento alla copertura, per la realizzazione delle travi dovrà essere utilizzata la medesima essenza lignea (presumibilmente castagno) di quelle esistenti, valutando attentamente la possibilità di conservazione, seppur parziale, delle strutture e/o elementi storici conservati; circa la realizzazione dei nuovi cordoli di sommità in muratura armata, inoltre, si dovrà valutare di concerto tra i funzionari competenti di questo Ufficio e la D.L., l'impiego di profili in acciaio o altro metallo; circa la riparazione del manto per il quale si prevede il reimpiego dei coppi recuperabili, si raccomanda di evitare l'effetto 'macchia' a fronte dell'utilizzo di nuovi elementi, che si dovranno pertanto prevedere del medesimo materiale e di manifattura artigianale;
2. i capichiave dei tiranti dovranno essere del tipo a paletto;
3. i conglomerati (tanto per le operazioni di riparazione/miglioramento, quanto per le operazioni di finitura) dovranno essere realizzati con malta di calce;
4. la spicconatura e rimozione degli intonaci dovrà essere preceduta da saggi stratigrafici - eseguiti da un Restauratore di beni culturali abilitato alla professione ai sensi della normativa vigente - il cui scopo, oltre alla verifica di apparati decorativi sottostanti al momento non noti, è quello di identificare la presenza di intonaci storici, coevi alla costruzione o risalenti a rifacimenti antichi, che dovranno essere in massima parte conservati; la relazione sui suddetti saggi dovrà essere trasmessa alla Soprintendenza per le valutazioni conseguenti;
5. per quanto concerne il rifacimento della pavimentazione, verrà valutata di concerto con i funzionari della Soprintendenza la necessità di conservare la pavimentazione esistente, procedendo allo smontaggio e al successivo rimontaggio;
6. riguardo alle opere di rifinitura, la revisione con conseguente ripresa di intonaci, dovrà essere preceduta da saggi stratigrafici indicati al punto 4.; per quanto concerne, invece, la stesura sia di nuovi intonaci sia di tinteggiature interne ed esterne, si dovrà garantire obbligatoriamente il ricorso a tecniche e materiali tradizionali (ad es. tinte a calce e non silicati di potassio); la decisione finale sulle cromie sarà concordata tra i funzionari competenti e la D.L. dopo aver esaminato in loco prove di colore e relativo campionario colori utilizzato;
7. si richiede di valutare lo spostamento in una collocazione più idonea dell'elemento di impianto di condizionamento o riscaldamento posto a destra del portale di sinistra;
8. si richiede, infine, che prima della esecuzione dei lavori venga trasmesso un elaborato grafico con i particolari in scala adeguata degli interventi di consolidamento, di manutenzione del manto di copertura e delle opere di finitura, per eventuali ulteriori valutazioni da parte di questa Soprintendenza; in particolare si segnala la necessità del particolare dell'intervento sulla vela campanaria e del particolare degli interventi sulla pavimentazione; la non corrispondenza tra le descrizioni dell'intervento di riparazione delle lesioni e il particolare n. 6 con la presenza di fibra di vetro;

Aspetti storico-artistici

9. si dovrà provvedere al trasferimento dei beni culturali mobili e degli arredi liturgici ancora presenti nell'edificio, prima dell'avvio dei lavori, al fine di evitare possibili interferenze con le opere strutturali, rendere più sicuri gli stessi interventi di riparazione nonché per garantire la sicurezza e la corretta conservazione di beni e oggetti appartenenti all'ente parrocchiale cui dipende l'edificio di culto; le operazioni di movimentazione, imballaggio e trasporto di detti beni e arredi dovranno essere eseguite con l'assistenza di un Restauratore di beni culturali abilitato alla professione ai sensi della normativa vigente, eventualmente lo stesso professionista al quale la Stazione Appaltante determinerà di affidare l'incarico di esecuzione dei saggi stratigrafici previsti al punto 3;
10. tutte le lavorazioni indicate nei precedenti punti f) *Risarcitura lesioni diffuse e ripristino intonaci e stucchi* e al contempo g) *Operazioni di restauro delle decorazioni murali*, dovranno essere effettuate in via esclusiva, come sancito dall'art. 29, co. 6, del Codice, da Restauratori abilitati ai sensi della normativa vigente in materia e in possesso dei requisiti per operare su superfici decorate;
11. dovranno essere inviate, a firma del/i Restauratore/i incaricato/i a fronte delle prescrizioni indicate ai precedenti punti 3), 4) e 5): una relazione corredata di riprese fotografiche adeguate a comprendere la successione stratigrafica e una Relazione sulla movimentazione dei beni mobili corredata di documentazione grafica/fotografica utile a stabilire le effettive condizioni conservative dei beni ai fini della loro successiva ricollocazione *in situ*;
12. dovranno essere concordate tra i restauratori, la D.L. e i funzionari della scrivente Soprintendenza, le modalità di presentazione estetica finale di tutte le superfici decorate nonché le modalità di esecuzione delle ricostruzioni plastiche di parti mancanti degli elementi figurativi in stucco e l'integrazione degli stucchi dorati; in corso d'opera, saranno consegnate schede relative ai prodotti utilizzati negli interventi conservativi complessivamente



compiuti;

13. si espunge infine dal progetto di restauro al punto g) l'applicazione di prodotti protettivi superficiali su superfici decorate (stucchi, stucchi dorati, pitture murali) in quanto, essendo queste conservate in ambienti interni, non appare indispensabile anche a fronte del rischio di alterazioni che, nel tempo, tali prodotti possono indurre;

Si prescrive infine:

14. che sia data comunicazione a mezzo mail, con almeno 15 gg. di anticipo, circa la data di inizio dei lavori, il nominativo dell'impresa appaltatrice e quello del direttore dei lavori, utilizzando il modello scaricabile dal sito istituzionale di questa Soprintendenza. Si rammenta che le ditte esecutrici dei lavori devono essere abilitate ad operare su beni soggetti a tutela ai sensi del Codice;
15. che venga trasmessa una documentazione sui lavori effettuati, in forma di relazione dettagliata comprensiva di riprese fotografiche durante e dopo le lavorazioni, di grafici aggiornati in cui siano mappati tutti gli interventi realizzati in considerazione delle prevedibili variazioni determinate dal cantiere e definite tramite verbali con quest'Ufficio, nonché dei dettagli costruttivi.

La direzione lavori incaricata ai sensi R.D. 2537/1925 dovrà fornire in corso d'opera le indicazioni propedeutiche alla corretta realizzazione delle opere autorizzate contattando a mezzo mail i funzionari di questa Soprintendenza incaricati dell'alta sorveglianza che procederanno, secondo i casi, agli opportuni sopralluoghi.

Questa Soprintendenza si riserva la facoltà di dettare eventuali ulteriori prescrizioni in corso d'opera e di richiedere approfondimenti e/o ampliamenti delle indagini, sulla base di ulteriori elementi emersi durante il cantiere e non valutabili in fase progettuale, al fine di garantirne la tutela. Le prescrizioni impartite in corso d'opera a mezzo verbali di sopralluogo e/o comunicazioni ufficiali saranno parte integrante dell'atto autorizzatorio. Qualora infine nella conduzione dei lavori sorgano imprevisti o emergano ulteriori elementi di interesse storico, artistico o archeologico, il titolare della presente approvazione o, per lui, il direttore dei lavori o l'impresa esecutrice, ai sensi della normativa vigente in materia (in particolare artt. 90 e ss. del Codice), sono invitati ad informare tempestivamente questo Ufficio, che provvederà ad attuare le necessarie verifiche.

Si informa che la legge non prevede la sanatoria per opere eseguite in difformità dalla presente autorizzazione. Per eventuali variazioni al progetto autorizzato, non ricomprese nelle prescrizioni dettate in corso d'opera da personale di questo Ufficio, deve essere richiesta preventiva autorizzazione, onde non incorrere nelle sanzioni amministrative e penali previste rispettivamente nella Parte Quarta, Titolo I, Capo I del Codice e nella Parte Quarta, Titolo II, Capo I del Codice.

Si intendono approvati gli elaborati grafici e la documentazione trasmessa a mezzo PEC presentati il 10.06.2022 e acquisiti al protocollo di quest'Ufficio al n. 9233 del 14.06.2022.

I FUNZIONARI COMPETENTI

DOTT.SSA GILDA ASSENTI
gilda.assenti@cultura.gov.it
ARCH. ANNA NATALUCCI
anna.natalucci@cultura.gov.it
DOTT. SAVERIO RICCI
saverio.ricci@cultura.gov.it

IL SOPRINTENDENTE
ARCH. CRISTINA COLLETTINI
*Documento informatico sottoscritto con firma digitale
ai sensi del D.lgs. n. 82/2005 e ss.mm.ii.*





Ministero della cultura

UFFICIO DEL SOPRINTENDENTE SPECIALE PER LE AREE COLPITE
DAL SISMA DEL 24 AGOSTO 2016

La presente nota viene trasmessa
solo a mezzo posta elettronica e pec ai sensi degli
artt. 47 e 48 del D.Lgs. 82/2005 e del D.P.R. 68/2005

Alla Conferenza Permanente presso la
Presidenza del Consiglio dei Ministri
Commissario straordinario del governo ai fini della
ricostruzione nei territori interessati dagli eventi
sismici verificatisi a far data dal 24 agosto 2016
conferenzapermanente.sisma2016@pec.governo.it

e p.c.

Alla Soprintendenza ABAP per le Province di
L'Aquila e Teramo
sabap-aq-te@pec.cultura.gov.it

Alla Direzione Generale SPC
dg-spc@pec.cultura.gov.it

All'arch. Esmeralda Valente
Direttore del Servizio III della DG ABAP
Membro MiC supplente della Conferenza permanente
esmeralda.valente@cultura.gov.it

Oggetto: Convocazione Conferenza Permanente in modalità telematica ex art. 16 D.L. 189/2016 –
O.C. 105/2020 “Intervento di miglioramento sismico della Chiesa della SS. Trinità”, Montorio al
Vomano (TE) - Id. O.C. 105/2020: 064 – CUP H97H20007350001 - CIG 88439312BD Soggetto
Attuatore: Diocesi di Teramo-Atri.
Parere di competenza.

In riferimento al progetto esecutivo dell’“Intervento di miglioramento sismico della Chiesa della SS.
Trinità” – Comune di Montorio al Vomano (TE), reso visionabile attraverso il link riportato nella nota prot. n.
CGRTS-0041933 - P del 25.10.2024, acquisita agli atti di questo Ufficio con prot. n. 3149 del 25.10.2024, con
cui è stata convocata la riunione della Conferenza permanente in modalità telematica ex art. 16 del D.L.
189/2016 per il giorno 14 novembre 2024, ore 12,00;

VISTO il decreto-legge 17 ottobre 2016, n. 189 e ss.mm.ii., recante “Interventi urgenti in favore delle
popolazioni colpite dagli eventi sismici del 2016”, in particolare l’art. 16, c. 3 lett.b) e c. 6;

VISTA l’Ordinanza del Commissario Straordinario di Governo (di seguito O.C.) n.16 del 3/03/3017 recante
“Disciplina delle modalità di funzionamento e di convocazione della Conferenza permanente e delle
Conferenze regionali previste dall’art. 16 del Decreto Legge 189/2016 come convertito dalla legge 15 dicembre
2016, n.229 e s.m.i. ed in particolare gli articoli 3, comma 5 e art. 4 comma 3;

VISTO il Codice dei beni culturali e del paesaggio - D.Lgs. n. 42/2004, Parte seconda e Parte terza;

VISTO l’art. 14-ter comma 3 della L. 241/1990 e ss.mm.ii.;

VISTA l’O.C. n. 84 del 2/08/2019 recante “Approvazione del secondo Piano degli interventi di ricostruzione,
riparazione e ripristino degli edifici di culto nei territori delle Regioni Abruzzo, Lazio, Marche ed Umbria



interessati dagli eventi sismici verificatisi a far data dal 24 agosto 2016 - Modalità di attuazione - Modifica dell'Ordinanza n. 38/17";

VISTA l'O.C. n.105 del 17/09/2020 "*Semplificazione della ricostruzione degli edifici di culto*" con particolare riferimento all'art. 4 "*Approvazione dei progetti e domanda di contributo*" e all'art. 9 co.1 riportante "La presente ordinanza si applica a tutti gli interventi sugli edifici di culto avviati o da realizzare alla data della sua entrata in vigore" e co. 3, riportante "Fermo restando quanto previsto dal comma 1, l'ordinanza n. 84 del 2 agosto 2019 è abrogata a decorrere dalla data di entrata in vigore della presente ordinanza";

VISTO l'allegato 1 del Decreto del Commissario Straordinario di Governo n. 395 del 30/12/2021 recante l'Elenco unico degli edifici di culto, in revisione all'allegato A dell'O.C. n.105 del 22 agosto 2020;

VISTO il Decreto del Commissario Straordinario di Governo n. 456 del 13 Ottobre 2022 "*Indicazioni operative per gli interventi di restauro e ricostruzione degli edifici di interesse culturale integrate da specifiche indicazioni per gli edifici di culto*" e "*La sicurezza sismica degli edifici di interesse culturale*";

VISTE le designazioni ex art. 2, commi 3, 4, 5 dell'O.C. n. 16 del 3/03/2017, da parte degli Enti partecipanti, dei propri rappresentanti unici in seno alla Conferenza permanente;

VISTO che l'immobile di cui all'oggetto risulta essere tutelato *ope legis* ai sensi dell'art. 10, commi 1 e 5, del Codice;

ESAMINATA la documentazione progettuale delle opere che si intendono realizzare per i lavori di completamento della chiesa in oggetto, sottoposta alle disposizioni di tutela della Parte Seconda del Codice e ubicata nel Comune di Montorio al Vomano (TE), resa visionabile mediante il seguente link, riportato nella citata nota di convocazione prot. n. CGRTS-0041933-P del 25.10.2024,

<https://drive.google.com/file/d/1ep4ojguR4tUdOyhs1-XaHqwmAkXIahY0/view?usp=sharing>

CONSIDERATO che gli interventi previsti consistono nell'esecuzione di opere di restauro conservativo, consolidamento e miglioramento sismico volte alla riparazione dei danni conseguenti dal sisma del 2016 e riguardano:

- scuci-cuci sulle strutture verticali;
- iniezioni nei setti perimetrali in muratura;
- sarcitura di lesioni diffuse, ripristino intonaci e stucchi all'intradosso delle volte, degli archi e nei setti murari;
- rinforzo e consolidamento di archi perimetrali non affrescati mediante placcaggio all'intradosso;
- consolidamento della parte terminale del campanile con rete rinforzata, scusi-cuci, barre e iniezioni;
- rimozione della copertura esistente, realizzazione di nuova copertura in legno, messa in opera di cordoli sommitali
- riparazione del manto di copertura mediante rimpiego e/o sostituzione;
- restauro delle decorazioni murali;
- opere di finitura;

PRESO ATTO dell'autorizzazione ai sensi dell'art.21 c. 4 D.Lgs. 42/2004, rilasciata dalla SABAP per le Province di L'Aquila e Teramo di cui alla nota prot. n.4562 del 26/03/2024, acquisita agli atti di questo Ufficio con prot. n.856 del 26/03/2024, che subordina l'efficacia della stessa alla piena osservanza delle condizioni ivi riportate;



A conclusione dell'istruttoria inerente la procedura in oggetto, tutto ciò premesso e considerato, questo Ufficio, per quanto di competenza esprime,

PARERE FAVOREVOLE

Al progetto esecutivo dell'“*Intervento di miglioramento sismico della Chiesa della SS. Trinità*” – Comune di Montorio al Vomano (TE), a condizione che siano integralmente recepite tutte le prescrizioni non già recepite nel progetto oggetto di approvazione e formulate in sede di autorizzazione ai sensi dell'art. 21 comma 4 del D.Lgs. 42/2004 e ss.mm.ii. rilasciata dalla Soprintendenza ABAP per le Province di L'Aquila e Teramo, allegata al presente parere e che ne costituisce parte integrante.

Ogni circostanza che, preliminarmente o nel corso dei lavori, venga a modificare i presupposti, progettuali o di fatto, sulla base dei quali è stata rilasciata l'autorizzazione ex art.21 del D.Lgs. 42/2004 e il presente parere, dovrà essere tempestivamente comunicata alla Soprintendenza ABAP territorialmente competente contestualmente agli eventuali necessari adeguamenti/aggiornamenti del progetto di restauro, per la conseguente autorizzazione.

Resta, altresì, ferma la facoltà della Soprintendenza ABAP di impartire ulteriori prescrizioni e indicazioni durante lo svolgimento dei lavori, per le scelte di carattere esecutivo non già definite nell'ambito del progetto esecutivo ovvero definibili soltanto in corso d'opera. A tal fine la Direzione lavori incaricata ai sensi del R.D. 2537/1925 dovrà preliminarmente contattare la Soprintendenza che procederà, secondo i casi, agli opportuni sopralluoghi.

Il Responsabile dell'istruttoria
Funzionario Arch. Caterina Careccia
Funzionario Architetto
caterina.careccia@cultura.gov.it



Il Soprintendente
dott.ssa Claudia Cenci

CLAUDIA
CENCI
MINISTERO
DELLA
CULTURA



Modello A_1

Documento trasmesso tramite PEC ai sensi dell'art. 47 del D. Lgs. 82 del 7 marzo 2005

*Ministero della cultura*DIREZIONE GENERALE ARCHEOLOGIA
BELLE ARTI E PAESAGGIOSOPRINTENDENZA ARCHEOLOGIA, BELLE ARTI E PAESAGGIO
PER LE PROVINCE DI L'AQUILA E TERAMO*L'Aquila, data del protocollo**Alla*Soprintendenza speciale per le aree colpite dal sisma
del 24 agosto 2016
uss-sisma2016@pec.cultura.gov.it*E'po a*Commissario straordinario del Governo per
la riparazione, la ricostruzione, l'assistenza alla
popolazione e la ripresa economica dei territori
interessati dagli eventi sismici verificatisi dal 24 agosto
2026
conferenzapermanente.sisma2016@pec.governo.itUfficio Speciale Ricostruzione Sisma 2016 – Abruzzo
usr2016@pec.regione.abruzzo.it

Rispr. Prot. 16108 del 26/10/2024
Class 34.43.01/685.4.1/2024
Ref. CGRTS-0041933-P del 25/10/2024
Allegati //

Oggetto: Montorio al Vomano (TE)
Convocazione conferenza permanente in modalità telematica ex art. 16 D.L. 189/2016
O.C. 10572020 “Intervento di miglioramento sismico della chiesa della SS. Trinità”
Soggetto attuatore: Diocesi di Teramo Atri
Autorizzazione ai sensi degli artt. 21-22 del D. Lgs 42/2004 e ss.mm.ii rilasciata con nota 4562-P del 26.03.2024
Integrazione [M-A-SA 9193/2022]

Visto il Decreto Legislativo 22 Gennaio 2004, n. 42 “Codice dei Beni Culturali e del Paesaggio, ai sensi dell’articolo 10 della Legge 6 Luglio 2002, n. 137;

Visto il D.P.C.M. n. 57 del 15.03.2024 recante il “Regolamento di organizzazione del Ministero della cultura, degli uffici di diretta collaborazione del Ministro e dell’Organismo indipendente di valutazione della performance”;

Visto il D.P.C.M. n. 270 del 05.09.2024 recante “Articolazione degli uffici dirigenziali e degli istituti dotati di autonomia speciale di livello non generale del Ministero della Cultura”;

Preso atto della nota prot. CGRTS-0041933-P del 25.10.2024, con la quale è stata convocata la Conferenza permanente in oggetto, pervenuta in pari data ed acquisita al prot. 16108 del 26.10.2024 ed è stato contestualmente trasmesso il progetto dell’intervento in esame, aggiornato a seguito delle prescrizioni contenute nella autorizzazione rilasciata da questa Soprintendenza con nota 4562 del 26.03.2024;

Esaminati gli elaborati progettuali aggiornati,

questa Soprintendenza, ad integrazione del precedente atto, ritiene che le opere progettate siano compatibili con i criteri di tutela definiti dalla legislazione vigente in materia di beni culturali e pertanto, per quanto di competenza, rilascia la propria autorizzazione ai lavori in oggetto ai sensi degli artt. 21 e 22 del Codice, **a condizione che vengano rispettate le seguenti prescrizioni:**

Aspetti archeologici:

1. si prende atto di quanto riportato nella relazione allegata circa la scelta di non rimuovere la pavimentazione esistente e, quindi, della conseguente non necessità dell’assistenza archeologica. Tuttavia, qualora durante il cantiere dovesse emergere la necessità di effettuare attività che prevedano l’alterazione dei piani esistenti, bisognerà contattare tempestivamente lo scrivente Ufficio per concordare eventuali prescrizioni volte a garantire la tutela del patrimonio archeologico.



Aspetti architettonici:

2. Preso atto del particolare esecutivo dell'intervento sulla vela campanaria, e ritenuto che la realizzazione di intonaco armato sulle superfici storiche non sia generalmente compatibile con l'istanza di conservazione della materia storica, richiede di valutare in c.o. la reale necessità di realizzare il pacchetto armato sulla vela campanaria.

Aspetti storico-artistici:

3. Il trasferimento dei beni mobili dovrà essere autorizzato da questo Ufficio previa presentazione di apposita istanza che indichi il luogo di deposito individuato (d'accordo con il competente Ufficio Diocesano dei beni Culturali della Diocesi di Teramo-Atri), la data, il personale addetto, modello e targa del mezzo, ed estremi della assicurazione;
4. Per ciò che riguarda il progetto di restauro degli apparati decorativi allegato alla nota prot. 16108 del 26.10.2024, si prescrive che:
5. A seguito dell'evidenziarsi della fase decorativa caratterizzata da motivi a cerchi intersecanti lungo le pareti della chiesa, si chiede di calibrare gli interventi di consolidamento strutturale (a titolo di esempio: iniezioni effettuate solo lungo le pareti esterne; scuci/cuci strettamente limitato alle aree problematiche) al fine di preservare, e se possibile scialbare e restaurare la decorazione, coerente con quella che caratterizza le volte; in ogni caso, i saggi effettuati e le scritte visibili, dovranno essere preservati;
6. dovranno essere effettuati ulteriori saggi stratigrafici, al fine di appurare l'effettiva consistenza e diffusione dello schema decorativo e lo schema cromatico originale che caratterizzava i partiti architettonici interni: in particolare, dovrà essere verificata l'assenza di decorazione all'intradosso degli archi perimetrali, oggetto di rinforzo tramite "applicazione all'intradosso di rete di fibra d'acciaio";

Le prescrizioni suddette integrano le prescrizioni rilasciate nella autorizzazione prot. 4562 del 26.03.2024 non superate dalle modifiche apportate al progetto.

Si prescrive infine:

7. che sia data comunicazione a mezzo mail, con almeno 15 gg. di anticipo, circa la data di inizio dei lavori, il nominativo dell'impresa appaltatrice e quello del direttore dei lavori, utilizzando il modello scaricabile dal sito istituzionale di questa Soprintendenza. Si rammenta che le ditte esecutrici dei lavori devono essere abilitate ad operare su beni soggetti a tutela ai sensi del Codice;
8. che venga trasmessa una documentazione sui lavori effettuati, in forma di relazione dettagliata con riprese fotografiche durante e dopo le lavorazioni.

La direzione lavori incaricata ai sensi R.D. 2537/1925 dovrà fornire in corso d'opera le indicazioni propedeutiche alla corretta realizzazione delle opere autorizzate contattando a mezzo mail i funzionari di questa Soprintendenza incaricati dell'alta sorveglianza che procederanno, secondo i casi, agli opportuni sopralluoghi.

Questa Soprintendenza si riserva la facoltà di dettare eventuali ulteriori prescrizioni in corso d'opera e di richiedere approfondimenti e/o ampliamenti delle indagini, sulla base di ulteriori elementi emersi durante il cantiere e non valutabili in fase progettuale, al fine di garantirne la tutela. Le prescrizioni impartite in corso d'opera a mezzo verbali di sopralluogo e/o comunicazioni ufficiali saranno parte integrante dell'atto autorizzatorio. Qualora infine nella conduzione dei lavori sorgano imprevisti o emergano ulteriori elementi di interesse storico, artistico o archeologico, il titolare della presente approvazione o, per lui, il direttore dei lavori o l'impresa esecutrice, ai sensi della normativa vigente in materia (in particolare artt. 90 e ss. del Codice), sono invitati ad informare tempestivamente questo Ufficio, che provvederà ad attuare le necessarie verifiche.

Si informa che la legge non prevede la sanatoria per opere eseguite in difformità dalla presente autorizzazione. Per eventuali variazioni al progetto autorizzato, non ricomprese nelle prescrizioni dettate in corso d'opera da personale di questo Ufficio, deve essere richiesta preventiva autorizzazione, onde non incorrere nelle sanzioni amministrative e penali previste rispettivamente nella Parte Quarta, Titolo I, Capo I del Codice e nella Parte Quarta, Titolo II, Capo I del Codice.

Si intendono approvati gli elaborati grafici e la documentazione trasmessa a mezzo pec presentati il 25.10.2024 e acquisiti al protocollo con il n. 16108 del 26.11.2024.

I FUNZIONARI COMPETENTI

DOTT.SSA GILDA ASSENTI
gilda.assenti@cultura.gov.it
DOTT. ANTONIO DAVID FIORE
antoniodavid.fiore@cultura.gov.it
ARCH. ANNA NATALUCCI
anna.natalucci@cultura.gov.it

LA SOPRINTENDENTE
ARCH. CRISTINA COLLETTINI
*Documento informatico sottoscritto con firma digitale
ai sensi del D.lgs. n. 82/2005 e ss.mm.ii.*



AREA 3 - Pianificazione Territoriale E Opere Pubbliche – Centrale Unica Di Committenza

AREA 3 \ PIANIFICAZIONE TERRITORIO - URBANISTICA - PISTE CICLO-PEDONALI

DETERMINA DIRIGENZIALE NR. 1198 DEL 13-11-2024

Proposta di determina Nr. 1028 del 12-11-2024

OGGETTO: Parere di conformità per l'intervento di miglioramento sismico della Chiesa della SS. Trinità nella frazione di Leognano del Comune di Montorio al Vomano.

IL DIRIGENTE

PREMESSO che:

- la Provincia di Teramo, con deliberazione di Consiglio Provinciale n. 143 del 18/12/1998, ha adottato e con successiva deliberazione di C.P. n. 20 del 30/03/2001 ha approvato il Piano Territoriale Provinciale;
- con deliberazione n. 20 del 29/05/2014 il Consiglio Provinciale ha adottato, e con successiva deliberazione di C.P. n. 50 del 20/10/2017 ha approvato, gli "Indirizzi strategici per la Pianificazione Territoriale in materia di sostenibilità costituiti dai seguenti elaborati: "Variante N.T.A. del P.T.C.P" e "Piano strategico per la sostenibilità ambientale e il contenimento del consumo del suolo";

VISTO il Decreto del Presidente nr. 3 del 28/03/2024 avente ad oggetto: "Modificazioni dell'incarico di funzioni dirigenziali già conferito all'Ing. Francesco Ranieri con precedente decreto presidenziale n. 36 del 4 dicembre 2023. Attribuzione delle funzioni dirigenziali afferenti l'Area 3 denominata "Pianificazione Territoriale e Opere Pubbliche Centrale Unica di Committenza" in attuazione della riorganizzazione dell'Ente stabilita con deliberazione del Presidente n. 55 del 22 marzo 2024 e contestuale cessazione funzioni afferenti incarico precedente. Conferma datore di lavoro ex D.Lgs. n. 81/2008";

VISTA la Determina Dirigenziale n. 382 del 28.03.2024 con cui è stato attribuito l'incarico di EQ per il Settore denominato "Pianificazione del Territorio Urbanistica Piste ciclopedonali Politiche comunitarie";

VISTA la nota prot. n. 41933 del 25/10/2024, acquisita al protocollo provinciale in data 25/10/2024 al n. 33948, inviata dal Commissario Straordinario per la Ricostruzione Sisma 2016, con allegata la documentazione relativa all'intervento di miglioramento sismico della Chiesa della SS. Trinità nella frazione di Leognano del Comune di Montorio al Vomano;

VISTO l'atto di nomina del Responsabile del Procedimento prot. n° 34712 del 04/11/2024 nella figura del Responsabile del Settore Pianificazione del Territorio Urbanistica arch. Giuliano Di Flavio;

CONSIDERATA la necessità di verificare le informazioni e considerazioni contenute nella documentazione presentata, alla luce del vigente Piano Territoriale di Coordinamento Provinciale (P.T.C.P.) della Provincia di Teramo che, ai sensi e per gli effetti della L.R. 58/2023, art. 34:

PROVINCIA DI TERAMO - DETERMINA DIRIGENZIALE NR. 1198 DEL 13-11-2024

PROPOSTA DI DETERMINA NR. 1028 DEL 12-11-2024

a) definisce gli indirizzi strategici di assetto e cura del territorio e dell'ambiente, in coerenza con gli obiettivi strategici regionali stabiliti dal PTR;

b) può stabilire i criteri e le modalità per l'assegnazione ai Comuni di quote differenziate di capacità edificatoria, secondo quanto stabilito dall'articolo 8, comma 13, tenendo conto della sostenibilità ambientale e territoriale degli insediamenti.

RICHIAMATO il contenuto dell'art. 35 sempre della L.R. 58/2023 secondo cui il P.T.C.P. contiene:

a) le principali connotazioni del territorio, con particolare riferimento alle caratteristiche naturali, culturali, paesaggistico-ambientali, geologiche, rurali, agro-silvo-pastorali, antropiche e storico-archeologiche;

b) il quadro conoscitivo del proprio territorio, su supporto scalabile, come risultante dalle trasformazioni avvenute e dei programmi in atto, alla luce dei rischi naturali sismico, idrogeologico e di erosione delle coste presenti sul territorio;

c) le disposizioni volte ad assicurare la tutela e la valorizzazione dei beni ambientali sul territorio;

d) i criteri e le modalità per favorire il coordinamento tra le pianificazioni dei Comuni e per incentivare l'azione congiunta fra i medesimi;

e) l'individuazione delle zone nelle quali è opportuno proporre l'istituzione di aree naturali protette;

f) l'individuazione, sulla scorta degli obiettivi della pianificazione regionale, delle prospettive di sviluppo del territorio;

g) la definizione, in coerenza con la programmazione regionale, della rete infrastrutturale e delle altre opere di interesse sovra comunale ed indicazione delle caratteristiche generali nonché dei criteri per la localizzazione e il dimensionamento delle stesse;

h) i principi per la realizzazione di un sistema di mobilità sostenibile, adottando soluzioni multimodali, di mobilità individuale, condivisa e pubblica, favorendo la realizzazione di reti per la mobilità dolce anche extraurbana;

i) gli indirizzi finalizzati ad assicurare la compatibilità territoriale degli insediamenti industriali, artigianali e commerciali.

DATO ATTO che in piena zona artigianale di Montorio al Vomano, nella frazione di Leognano, è localizzata la piccola Chiesa della SS. Trinità edificata nel corso del secolo XIX, a corpo unico simmetrico sormontato. Lo spazio interno è articolato in due navate divise in quattro campate coperte con volte a vela. La struttura è interamente in muratura ed è costituita da un corpo regolare primario a muratura continua perimetrale e da una colonna centrale a sostegno di un sistema di archi in muratura a tutto sesto nelle due direzioni ortogonali in pianta. Un corpo appendice più basso a struttura indipendente è posto sul lato Sud costituito da muratura in poroton ed è completata da solaio tradizionale in latero-cemento. La copertura dell'edificio di culto è costituita da ossatura in legno a doppia pendenza completata da manto di copertura a coppi. La struttura del nucleo principale è in muratura di consistente spessore costituita da pietrame caotico e disordinato con scarse caratteristiche del legante. Il ripristino dell'agibilità sismica dell'immobile verrà conseguito primariamente attraverso interventi per l'eliminazione delle condizioni di pericolo, la riparazione e/o il reintegro degli elementi non strutturali e strutturali secondo la Direttiva del PCM del 09/02/2011e attraverso interventi di miglioramento sismico. Gli interventi previsti sono principalmente mirati a raggiungere i seguenti obiettivi:

- Riparazione dei danni causati dal sisma;
- Rinforzare gli elementi strutturali con forte vulnerabilità statica e sismica;
- Miglioramento dei collegamenti tra orizzontamenti e pareti, tra copertura e pareti, tra pareti confluenti in martelli murari o angolate;
- Riduzione ed eliminazione delle spinte non contrastate di coperture, archi e volte;
- Rafforzamento di pareti intorno alle aperture.

Le tecniche adottate per raggiungere gli obiettivi preposti comprendono:

PROVINCIA DI TERAMO - DETERMINA DIRIGENZIALE NR. 1198 DEL 13-11-2024

PROPOSTA DI DETERMINA NR. 1028 DEL 12-11-2024

- Ripristino continuità strutturale delle murature mediante intervento di scuci-cuci;
- Inserimento di tiranti metallici per evitare il ribaltamento delle facciate;
- Rinforzo archi perimetrali e volte, previa applicazione all'intradosso di nastri in fibra di acciaio galvanizzato.

CONSIDERATO che l'edificio ricade all'interno del perimetro della sottozona "Zone produttive industriali di completamento" disciplinata dall'art. 17.1 ma che appare del tutto incongrua per la effettiva destinazione del manufatto.

VERIFICATO che l'edificio si localizza all'interno dell'ambito classificato "insediamento monofunzionale" normato dall'art. 19 e dall'art. 21. Il primo prevede che tali insediamenti *"sono quelli prevalentemente non residenziali con destinazione e tipologia di utilizzazione dello spazio che, per ragioni di funzionalità proprie ed in rapporto al sistema delle relazioni, richiedono una specifica localizzazione."*

Inoltre, la Chiesa di San Martino non è inserita nella catalogazione dei beni archeologici e storico-architettonici.

VERIFICATO, altresì, che l'edificio non è interessato dalle previsioni dell'adottata Rete Ecologica Provinciale.

VISTA la Relazione Tecnica d'Ufficio del Servizio Urbanistico Provinciale prot. n. 35653 del 12/11/2024, a firma del Responsabile del Procedimento arch. Giuliano Di Flavio, nella quale si propone:

"Si evidenzia che per i beni non inclusi nelle "Schede dei beni archeologici e storico-architettonici", questo Ente non ha competenza nell'esprimere un proprio parere di merito. Infatti, qualora un bene architettonico non è inserito nelle schede allegate al P.T.C.P. oppure non è stato individuato come bene da tutelare o valorizzare dal Piano Regolatore Comunale, esso sfugge dall'applicazione dell'art. 10 delle N.T.A. del P.T.C.P. stesso e, quindi, per esso non è possibile esprimere parere.

Tuttavia, gli interventi proposti sono volti alla salvaguardia e al consolidamento del bene architettonico nel rispetto della sua configurazione formale per cui sono utili alla conservazione del bene."

VISTI

- lo Statuto dell'Ente;
- il D.Lgs. 18/08/2000, n. 267 nel testo vigente;
- il D.L. n. 189/2016 nel testo vigente;
- il Regolamento in materia di Pianificazione Territoriale di Coordinamento Provinciale approvato dal Consiglio Provinciale con atto n. 43 del 29/06/2015;
- il vigente Piano Territoriale di Coordinamento Provinciale (P.T.C.P.);
- l'adottata Rete Ecologica Provinciale;

RITENUTO che non necessiti il parere della Commissione Consultiva per la Pianificazione Territoriale (CoPiT), ex art. 12 del Regolamento in materia di Pianificazione Territoriale di Coordinamento Provinciale, approvato dal Consiglio Provinciale con atto n. 43 del 29/06/2015, essendo sufficiente, per le caratteristiche e la complessità della pratica in oggetto, il solo parere del Servizio Urbanistico Provinciale;

DATO ATTO che il procedimento di cui alla presente determinazione non rientra nell'ambito di operatività di cui agli articoli 15, 26 e 27 del d.lgs. n. 33/2013;

PROVINCIA DI TERAMO - DETERMINA DIRIGENZIALE NR. 1198 DEL 13-11-2024

PROPOSTA DI DETERMINA NR. 1028 DEL 12-11-2024

ATTESTATA la regolarità amministrativa del presente provvedimento ai sensi dell'art. 147 bis del D.Lgs 267/2000;

DATO ATTO ai sensi dell'art. 6bis della Legge n.241/1990 e dell'art.1, comma 9, lett. E) della Legge n.190/2012, della insussistenza di cause di conflitto di interesse, anche potenziali, nei confronti del titolare dell'ufficio;

ATTESTATO, altresì, che il presente atto non comporta impegno di spesa e non presenta riflessi diretti o indiretti sulla situazione economico finanziaria dell'Ente;

RILEVATO che:

- il presente procedimento ed il relativo provvedimento finale, con riferimento all'Area funzionale di appartenenza, sono classificati nell'ambito del Piano Triennale di Prevenzione della Corruzione (PTPC), con il seguente livello di rischio: alto;
- sono state rispettate le misure di prevenzione generali e specifiche previste dal Piano Triennale di Prevenzione della Corruzione dell'Ente e dalle Direttive interne del RPC con riferimento al presente procedimento e al conseguente provvedimento finale;
- è stata verificata, per quanto di conoscenza, nei confronti del responsabile del procedimento, dei soggetti tenuti a rilasciare pareri endo-procedimentali nonché nei confronti del soggetto tenuto ad adottare il provvedimento finale, l'osservanza dei doveri di astensione, in conformità a quanto previsto dagli artt. 6 e 7 del Codice di comportamento dell'Ente adottato con deliberazione della G.P. n.191 del 16/04/2014;

DATO ATTO del rispetto delle prescrizioni contenute nel documento di conformità, come adottato dal Segretario Generale con proprio atto n. 404 del 5/04/2024 e comunicato agli uffici con nota circolare n. prot.0011496 del 08-04-2024;

VERIFICATO che risulta rispettato il termine di conclusione del procedimento, in relazione a quanto previsto dall'art. 2 della Legge n. 241/90 testo vigente;

per tutto quanto sopra,

D E T E R M I N A

RITENERE la premessa parte integrante e sostanziale del presente atto costituendone motivazione ai sensi dell'art. 3 della L. 07/08/1990 n° 241 e s.m.i.;

ESPRIMERE, in conformità di quanto espressamente indicato nella Relazione Tecnica d'Ufficio del Servizio Urbanistico Provinciale, prot. n. 35653 del 12/11/2024, che per i beni non inclusi nelle "Schede dei beni archeologici e storico-architettonici", questo Ente non ha competenza nell'esprimere un proprio parere di merito. Infatti, qualora un bene architettonico non è inserito nelle schede allegate al P.T.C.P. oppure non è stato individuato come bene da tutelare o valorizzare dal Piano Regolatore Comunale, esso sfugge dall'applicazione dell'art. 10 delle N.T.A. del P.T.C.P. stesso e, quindi, per esso non è possibile esprimere parere.

DARE ATTO, comunque, che gli interventi proposti sono volti alla salvaguardia e al consolidamento del bene architettonico nel rispetto della sua configurazione formale per cui sono utili alla conservazione del bene.

Il funzionario P.O.

PROVINCIA DI TERAMO - DETERMINA DIRIGENZIALE NR. 1198 DEL 13-11-2024
PROPOSTA DI DETERMINA NR. 1028 DEL 12-11-2024

Arch. Giuliano Di Flavio

ACCERTATA la regolarità amministrativa e contabile nella fase preventiva della formazione dell'atto da parte del Responsabile del Settore e del Responsabile Unico del Progetto,

Il Responsabile Unico del Progetto
Giuliano Di Flavio

VISTA l'istruttoria sopra operata e il parere conseguentemente espresso ai sensi dell'art. 147-bis, comma 1, del D.Lgs N. 267/2000

Il Dirigente
Adotta la presente determinazione

Il Dirigente
Francesco Ranieri
(firmato digitalmente)



PROVINCIA
DI TERAMO

Medaglia d'Oro al Merito Civile

AREA 3 - TECNICA

Settore 3.10

Pianificazione del Territorio – Urbanistica
Piste ciclopedonali – Politiche comunitarie

A mezzo PEC

Al **Presidente della Conferenza permanente**
Sen. Avv. Guido Castelli

Il presente documento, in quanto inviato con mezzo idoneo ad accertare la fonte di provenienza, soddisfa il requisito della forma scritta e alla sua trasmissione non seguirà quella del documento cartaceo

conferenzapermanente.sisma2016@pec.governo.it

**OGGETTO: COMUNE DI MONTORIO AL VOMANO.
INTERVENTO DI MIGLIORAMENTO SISMICO DELLA CHIESA
DELLA SS. TRINITÀ.
Invio parere ex art. 20 D.Lgs. 267/00.**

Si invia, in allegato, copia della Determina Dirigenziale n. 1198 del 13/11/2024 relativa al parere in oggetto.

Cordiali saluti.

Il Responsabile del Procedimento
arch. Giuliano Di Flavio

Copia analogica a stampa tratta da documento informatico sottoscritto con firma digitale

A mezzo PEC

Il presente documento, in quanto inviato con mezzo idoneo ad accertare la fonte di provenienza, soddisfa il requisito della forma scritta e alla sua trasmissione non seguirà quella del documento cartaceo

**Al Presidente della Conferenza permanente
Sen. Avv. Guido Castelli**

conferenzapermanente.sisma2016@pec.governo.it

**OGGETTO: COMUNE DI MONTORIO AL VOMANO.
INTERVENTO DI MIGLIORAMENTO SISMICO DELLA CHIESA DELLA SS.
TRINITÀ.**

Comunicazione di avvio del procedimento ex artt. 7 e 8 Legge 241/90 e s.m.i.

ID Pratica 497

In relazione alla vostra pratica inviata con prot. 41933 del 25/10/2024 inerente l'oggetto, acquisita al protocollo provinciale al n. 33948 in pari data, ai sensi dell'art. 8, comma 2, della Legge 241/90 e s.m.i., si comunica l'avvio del procedimento a far data dal **26/10/2024**.

Responsabile del procedimento è l'**Arch. Giuliano Di Flavio**, Funzionario del Settore Pianificazione del Territorio Urbanistica di questa Provincia, al quale la S.V. potrà rivolgersi presso gli uffici provinciali siti in via Mario Capuani, n. 1, Teramo, telefonando al numero **0861/331233** oppure ai seguenti indirizzi:

MAIL: ptp@provincia.teramo.it - PEC: protocollo@pec.provincia.teramo.it

Il termine entro il quale questo Ente dovrà concludere il procedimento, mediante adozione di esplicito provvedimento dirigenziale, è il giorno **14/11/2024** data da voi indicata nella nota sopra richiamata.

Cordiali saluti.

Il Dirigente
Ing. Francesco Ranieri

Copia analogica a stampa tratta da documento informatico sottoscritto con firma digitale



Presidenza del Consiglio dei Ministri

Il Commissario Straordinario del Governo per la riparazione, la ricostruzione, l'assistenza alla popolazione e la ripresa economica dei territori delle regioni Abruzzo, Lazio, Marche e Umbria interessati dagli eventi sismici verificatisi a far data dal 24 agosto 2016

Servizio tecnico per gli interventi di ricostruzione

D.L. 17 ottobre 2016, n. 189, "Interventi di ricostruzione, riparazione e ripristino delle OO.PP. nei territori delle Regioni Umbria, Marche, Abruzzo e Lazio interessati dagli eventi sismici verificatisi a far data dal 24 agosto 2016".

Ordinanza commissariale n. 105/2020 "Semplificazione della ricostruzione degli edifici di culto"

PROGETTO ESECUTIVO
O.C. 105/2020 "INTERVENTO DI MIGLIORAMENTO SISMICO DELLA CHIESA DELLA SS. TRINITÀ"

Comune di Montorio al Vomano (TE)
Soggetto attuatore: Diocesi di Teramo-Atri
CUP: H97H20007350001 - CIG: 88439312BD
Id. O.C. 105/2020: 064

Relazione istruttoria al Commissario Straordinario

Finalizzata all'approvazione del progetto esecutivo da parte della Conferenza permanente (art. 4 co. 3 O.C. 105/2020)

I – QUADRO DI SINTESI

A) DATI GENERALI

Soggetto Attuatore:	Diocesi di Teramo - Atri		
Id Ordinanza 105/2020	n. 064/2020		
Indirizzo immobile:	Fraz. Leognano, Montorio al Vomano (TE)		
Dati catastali:	foglio: 32	part: A	sub: -
Georeferenziazione	Lat. 42,592613	Long. 13,697687	
Intervento:	<input type="checkbox"/> pubblico <input type="checkbox"/> privato <input checked="" type="checkbox"/> Diocesi/Ente ecclesiastico		
Tipologia dell'intervento:	<input type="checkbox"/> Rafforzamento locale <input checked="" type="checkbox"/> Miglioramento sismico		
Livello di progettazione:	ESECUTIVO		
R.T.P.	Ing. Arch. Antonio Masci		
Progettazione	Arch. Simone Conti Ing. Gabriele Di Felice Ardente Geol. Romolo Di Francesco Dott. Corrado Anelli		

Sede istituzionale Palazzo Wedekind, Piazza Colonna, 366- 00187 Roma tel. **06 67799200**

Sede operativa Roma Via del Quirinale, 28 - 00187 Roma tel. **06 67795118**

Sede operativa Rieti Via Giuseppe Pitoni, 2 - 02100 Rieti tel. **0746 1741925**

comm.ricostruionesisma2016@pec.governo.it - commissario.sisma2016@governo.it



Presidenza del Consiglio dei Ministri

Il Commissario Straordinario del Governo per la riparazione, la ricostruzione, l'assistenza alla popolazione e la ripresa economica dei territori delle regioni Abruzzo, Lazio, Marche e Umbria interessati dagli eventi sismici verificatisi a far data dal 24 agosto 2016

Servizio tecnico per gli interventi di ricostruzione

B) INQUADRAMENTO NORMATIVO

Decreto Legge 17 ottobre 2016, n.189, "Interventi urgenti in favore delle popolazioni colpite dagli eventi sismici del 2016";

O.C. 105/2020 "Semplificazione della ricostruzione degli edifici di culto";

O.C. 132/2022 "Approvazione nuovi interventi relativi agli edifici di culto e integrazione finanziaria dei precedenti programmi";

C) PROTOCOLLI

PROT. CGRTS	0041474	23/10/2024	TRASMISSIONE DA PARTE DELL'USR ABRUZZO DELLA PROPOSTA APPROVAZIONE CON DETERMINA DIRIGENZIALE N. 80 DEL 22/10/2024 OLTRE ALLA DOCUMENTAZIONE DI PROGETTO
PROT. CGRTS	0044169	11/11/2024	TRASMISSIONE DA PARTE DELL'USR ABRUZZO DEL PARERE DI COMPETENZA CON QTE AGGIORNATO

II – VERIFICA DOCUMENTALE

La Conferenza permanente di cui agli artt. 81, 82, 83 e 84 del *Testo unico della ricostruzione privata* approva i progetti sugli edifici di culto inseriti negli allegati delle Ordinanze nn. 105/2020, 128/2022 e 132/2022 ai sensi dell'art. 4 co. 1 e 2 dell'Ordinanza n. 105/2020 "Semplificazione della ricostruzione degli edifici di culto".

PARERI

L'USR Abruzzo in attuazione all'art. 4 co. 3 della sopra citata ordinanza, ha inviato con nota del 23/10/2024 prot. CGRTS-0041474 la Determina Dirigenziale n.80 del 22/10/2024 del SERVIZIO RICOSTRUZIONE PUBBLICA-Ufficio Tecnico e Vigilanza 2 avente ad oggetto: "OCSR n. 105/2020. Proposta di approvazione del progetto esecutivo e di concessione del contributo per l'intervento "Progetto di ripristino con miglioramento sismico dell'edificio di culto denominato Chiesa della S.S. Trinità" sito nel Comune di Montorio al Vomano, Località Leognano (TE), ID 064 di cui Allegato 1 del Decreto Commissariale n.395/2020.", allegando RELAZIONE ISTRUTTORIA TECNICO-AMMINISTRATIVO-CONTABILE e documentazione scaricabili presso la Piattaforma di interscambio USR2016 (sisma2016abruzzo.it) al <http://www.sisma2016abruzzo.it/pdi/index.php?p> e acquisiti con medesimo protocollo.

Nel corso dell'istruttoria dell'USR Abruzzo, come dichiarato nel documento sopra citato, sono stati acquisiti i seguenti pareri/autorizzazioni:

- **SABAP PER LE PROVINCE DI L'AQUILA E TERAMO:** (Prot. MIC-SABAP-AQ-TE 0004562-P del 26/03/2024) *autorizza, ai sensi dell'art. 21 del D.Lgs. 42/2004 e ss.mm.ii., l'esecuzione delle opere subordinatamente alla piena osservanza di prescrizioni, in allegato;*
- **AUTORIZZAZIONE SISMICA:** Autorizzazione sismica ID Pratica: 406/2024-MUD Prot. n. 175549 del 29/04/2024 del Servizio Genio Civile di Teramo, in allegato;

Sede istituzionale Palazzo Wedekind, Piazza Colonna, 366- 00187 Roma tel. 06 67799200

Sede operativa Roma Via del Quirinale, 28 - 00187 Roma tel. 06 67795118

Sede operativa Rieti Via Giuseppe Pitoni, 2 - 02100 Rieti tel. 0746 1741925

comm.ricostruzionesisma2016@pec.governo.it - commissario.sisma2016@governo.it



Presidenza del Consiglio dei Ministri

Il Commissario Straordinario del Governo per la riparazione, la ricostruzione, l'assistenza alla popolazione e la ripresa economica dei territori delle regioni Abruzzo, Lazio, Marche e Umbria interessati dagli eventi sismici verificatisi a far data dal 24 agosto 2016

Servizio tecnico per gli interventi di ricostruzione

- **S.C.I.A.** presentata al Comune di Montorio al Vomano prot. n. 11007 in data 25/07/2024, in allegato;

Copertura economica

Dalla Determinazione Dirigenziale trasmessa dall'USR Abruzzo, in allegato, si rileva che le voci del computo metrico estimativo sono state aggiornate al "Prezzario unico del cratere del Centro Italia – Edizione 2022" approvato con O.C. 126/2022. A seguito di tale aggiornamento il totale dell'intervento risulta essere pari ad **euro 333.745,40** (*trecentotrentatremilasettecentoquarantacinque/40*) di cui euro 238.468,02 per lavori ed euro 95.277,38 per somme a disposizione e trova copertura finanziaria a valere sulle risorse della contabilità speciale di cui all'art.4 del d.l. 189/2016 nell'importo programmato per l'intervento di che trattasi dall'Ordinanza n. 105/2020 come aggiornato dall'Allegato 1 della O.C. 132/2022;

Importo O.C. 105/2020 aggiornato Allegato 1 - O.C. 132/2022	Importo progetto post gara	Importo ammissibile a seguito di verifica dell'USR Abruzzo (Proposta di approvazione CGRTS-0041474 del 23/10/2024 e successiva integrazione)
€ 345.000,00	€ 345.000,00	€ 345.000,00



Presidenza del Consiglio dei Ministri

Il Commissario Straordinario del Governo per la riparazione, la ricostruzione, l'assistenza alla popolazione e la ripresa economica dei territori delle regioni Abruzzo, Lazio, Marche e Umbria interessati dagli eventi sismici verificatisi a far data dal 24 agosto 2016

Servizio tecnico per gli interventi di ricostruzione

QTE (PARERE ISTRUTTORIO TECNICO AMMINISTRATIVO CONTABILE prot. CGRTS - 0041474 del 23/10/2024 e successiva integrazione)

Ufficio Speciale per la Ricostruzione sisma 2016/17 - REGIONE ABRUZZO						
ORDINANZA COMMISSARIO STRAORDINARIO N.105/2020						
PROVINCIA DI TERAMO - COMUNE DI MONTORIO AL VOMANO DIOCESI DI TERAMO-ATRI						
Titolo del progetto : LAVORI DI MIGLIORAMENTO SISMICO DELL'EDIFICIO DI CULTO DENOMINATO CHIESA DELLA SS TRINITA' SITA IN FRAZIONE LEONIANO DI MONTORIO AL VOMANO CUP: H97H20007350001 - CIG: 884393128D IDENTIFICATIVO - DECRETO N.395/2020 ID 064 IMPORTO PROGRAMMATO - DECRETO N.395/2020 345.000,00 €						
ALLEGATO B - QUADRO TECNICO ECONOMICO						
	QUADRO TECNICO ECONOMICO DI CONFRONTO	PROGETTO prezzario unico cratere del Centro Italia		PROGETTO prezzario unico cratere del Centro Italia - Edizione 2022		
		PROGETTO	PROGETTO POST GARA	PROGETTO	IMPORTO AMMISSIBILE	PROGETTO POST GARA
A	Somme a base d'appalto					
A.1	Importo lavori a base d'asta	232.226,53 €	232.226,53 €	263.343,09 €	263.343,09 €	263.343,09 €
A.1.1	Oneri sicurezza (non soggetti a ribasso)	20.488,50 €	20.488,50 €	27.793,55 €	27.793,55 €	27.793,55 €
A.1.3	A DETRABERE Ribasso d'Acta 20% (affidamento diretto)		-46.445,31 €			-52.668,62 €
	Totale parziale (A)	252.715,03 €	206.269,72 €	291.136,64 €	291.136,64 €	238.468,02 €
	ECONOMIE (A)					
B	Somme a disposizione del beneficiario					
B.1	Prove Geognostiche	11.541,80 €	9.664,30 €	12.310,23 €	12.310,23 €	21.687,33 €
B.1.1	Prove Geognostiche	687,50 €	687,50 €	687,50 €	687,50 €	687,50 €
	A DETRABERE Ribasso 20% (affidamento diretto)		-137,50 €			-137,50 €
B.2	Spese per la gestione amministrativa (fino a 300.000,00 di importo dei lavori)	5.054,30 €	5.054,30 €	5.822,73 €	5.822,73 €	5.822,73 €
B.2.1	Spese per la gestione amministrativa (fino a 300.000,00 di importo dei lavori)	2%				
B.3	Imprevisti (max 5%) Compresi di IVA	5.800,00 €	5.800,00 €	5.800,00 €	5.800,00 €	11.254,60 €
B.4	SPOSTAMENTO Di arredo ed incastolamento	5.800,00 €	5.800,00 €	5.800,00 €	5.800,00 €	5.800,00 €
	A DETRABERE Ribasso 30,00% (incarico diretto)		-1.740,00 €			-1.740,00 €
B.4	Spese tecniche generali	65.469,50 €	45.785,27 €	70.682,73 €	70.682,73 €	49.434,53 €
B.4.1	Prog. Obili.1-2 e CSP (Ing. Gabriele Di Felice Ardente)	12.901,70 €	12.901,70 €	12.901,70 €	12.901,70 €	12.901,70 €
	A DETRABERE Ribasso 30% (incarico diretto)		-3.870,51 €			-3.870,51 €
B.4.1a	Prog. Obili.3-4-5 (Arch. Simone Conti)	2.739,60 €	2.739,60 €	2.739,60 €	2.739,60 €	2.739,60 €
B.4.1b	Agg. El. Obili.02 (Arch. Simone Conti)	0,00 €	0,00 €	1.450,87 €	1.450,87 €	1.450,87 €
	A DETRABERE Ribasso 30% (incarico diretto)		-821,88 €			-1.257,14 €
B.4.2	D. L. Strutture e CSE (Ing. Gabriele Di Felice Ardente)	21.600,26 €	21.600,26 €	23.990,72 €	23.990,72 €	23.990,72 €
	A DETRABERE Ribasso 30% (incarico diretto)		-6.480,08 €			-7.197,22 €
B.4.2a	D.L. Architettonico (Arch. Marco Poltrone)	10.464,44 €	10.464,44 €	11.327,59 €	11.327,59 €	11.327,59 €
	A DETRABERE Ribasso 30% (incarico diretto)		-3.139,33 €			-3.398,28 €
B.4.3	Restauratore (dott. Corrado Anelli)	8.400,00 €	8.400,00 €	8.400,00 €	8.400,00 €	8.400,00 €
	A DETRABERE Ribasso 30% (incarico diretto)		-2.520,00 €			-2.520,00 €
B.4.4	Relazione geologica (Geol. Romolo di Francesco)	5.061,97 €	5.061,97 €	5.061,97 €	5.061,97 €	5.061,97 €
	A DETRABERE Ribasso 30,86% (incarico diretto)		-1.561,97 €			-1.561,97 €
B.4.5	Collaudo Statico	4.301,53 €	4.301,53 €	4.810,28 €	4.810,28 €	4.810,28 €
B.4.6	A DETRABERE Ribasso 30% (incarico diretto)		-1.290,46 €			-1.443,08 €
B.5	Spese per IVA	40.716,21 €	31.441,73 €	45.627,73 €	45.627,73 €	35.410,12 €
B.5.1	IVA per lavori in appalto	10%	25.271,50 €	20.626,97 €	29.113,66 €	23.846,80 €
B.5.2	IVA per spostamento mobili e arredi	10%	580,00 €	406,00 €	580,00 €	406,00 €
B.5.2a	CNPAIA Prog. e CSP Ing. Gabriele Di Felice Ardente	4%	516,07 €	361,25 €	516,07 €	361,25 €
B.5.2a	CNPAIA Prog. Arch. Simone Conti	4%	109,58 €	76,71 €	167,62 €	117,33 €
B.5.3	CNPAIA DL strutturale - CSE Ing. G. Di Felice Ardente	4%	864,01 €	604,81 €	959,63 €	671,74 €
B.5.3	CNPAIA DL architettonico Arch. M. Poltrone	4%	418,58 €	293,00 €	453,10 €	317,17 €
B.5.4	CNPAIA Geologo Geol. Romolo di Francesco	4%	202,48 €	140,00 €	202,48 €	140,00 €
B.5.6	CNPAIA Collaudo	4%	172,06 €	120,44 €	192,41 €	134,69 €
B.5.5	IVA per Prog. e CSP Ing. G. Di Felice Ardente	22%	2.951,91 €	2.066,34 €	2.951,91 €	2.066,34 €
B.5.6	IVA per DL strutturale + CSE Ing. G. Di Felice Ardente	22%	4.942,14 €	3.459,50 €	5.489,08 €	3.842,35 €
B.5.6	IVA per DL architettonico Arch. M. Poltrone	22%	2.394,26 €	1.675,98 €	2.591,75 €	1.814,23 €
B.5.10	IVA per collaudo	22%	984,19 €	688,93 €	1.100,59 €	770,42 €
B.5.7	IVA per geologo	22%	1.158,18 €	800,80 €	1.158,18 €	800,80 €
B.5.8	IVA per indagini	22%	151,25 €	121,00 €	151,25 €	121,00 €
	Totale parziale (B)	117.727,51 €	86.891,30 €	128.620,69 €	128.620,69 €	106.531,98 €
	ECONOMIE (B)					
	TOTALE (A+B)	370.442,54 €	293.161,02 €	419.757,33 €	419.757,33 €	345.000,00 €
	PASSIVO (rispetto all'importo programmato)	25.442,54 €		74.757,33 €	74.757,33 €	
	ECONOMIE (rispetto all'importo programmato)		-51.838,98 €			0,00 €
	"Fondo speciale per le compensazioni" ai sensi dell'Ordinanza n. 126/2022, art. 4 comma 1					0,00 €
	Maggior costo Ordinanza n. 126/2022					51.838,98 €

Il Funzionario istruttore
Servizio Tecnico per gli interventi di ricostruzione
Area organizzativa tecnica settore Ricostruzione delle chiese
e Conferenza Permanente
Arch. Sara Spadoni

Sede istituzionale Palazzo Wedekind, Piazza Colonna, 366- 00187 Roma tel. 06 67799200

Sede operativa Roma Via del Quirinale, 28 - 00187 Roma tel. 06 67795118

Sede operativa Rieti Via Giuseppe Pitoni, 2 - 02100 Rieti tel. 0746 1741925

comm.ricostruzioneisma2016@pec.governo.it - commissario.sisma2016@governo.it



Presidenza del Consiglio dei Ministri

Il Commissario Straordinario del Governo per la riparazione, la ricostruzione, l'assistenza alla popolazione e la ripresa economica dei territori delle regioni Abruzzo, Lazio, Marche e Umbria interessati dagli eventi sismici verificatisi a far data dal 24 agosto 2016

Servizio tecnico per gli interventi di ricostruzione

PARERE CONFERENZA PERMANENTE

In riferimento all'
"INTERVENTO DI MIGLIORAMENTO SISMICO DELLA CHIESA DELLA SS.
TRINITÀ"

Comune di Montorio al Vomano (TE)
Soggetto attuatore: Diocesi di Teramo-Atri
CUP: H97H20007350001 - CIG: 88439312BD
Id. O.C. 105/2020: 064

Visto quanto dichiarato dall'USR Abruzzo con Determina dirigenziale n. 80 del 22/10/2024 acquisita al protocollo commissariale CGTRS-0041474 del 23/10/2024 alla quale si rimanda per tutto ciò che concerne la verifica della completezza, congruità rispetto all'importo assegnato con O.C. n. 105/2020 e ammissibilità al contributo;

Richiamata la Relazione del Servizio Tecnico per gli interventi di ricostruzione della Struttura commissariale;

Ai fini dell'approvazione definitiva del progetto esecutivo e dell'adozione del decreto di concessione del contributo, si rimettono, per quanto di competenza, al Commissario Straordinario nella sua qualità di Presidente della Conferenza permanente ai sensi dell'art. 82 del Testo unico della ricostruzione privata le seguenti valutazioni:

Parere favorevole
fermo restando le prescrizioni impartite dagli altri Enti.

Il Dirigente
Servizio Tecnico per gli interventi di ricostruzione
Ing. Andrea Crocioni



ANDREA
CROCIONI
13.11.2024
09:10:54
GMT+01:00



Presidenza del Consiglio dei Ministri

Il Commissario Straordinario del Governo per la riparazione, la ricostruzione, l'assistenza alla popolazione e la ripresa economica dei territori delle regioni Abruzzo, Lazio, Marche e Umbria interessati dagli eventi sismici verificatisi a far data dal 24 agosto 2016

Servizio tecnico per gli interventi di ricostruzione

Allegato 1

O.C. 105/2020 “INTERVENTO DI MIGLIORAMENTO SISMICO DELLA CHIESA DELLA SS. TRINITÀ”

Comune di Montorio al Vomano (TE)

Soggetto attuatore: Diocesi di Teramo-Atri

CUP: H97H20007350001 - CIG: 88439312BD

Id. O.C. 105/2020: 064

N°	Titolo dell'elaborato	PROT. STRUTTURA COMMISSARIALE
1	DOMANDA e ELENCO_SS. Trinità_MONTORIO AL VOMANO_fraz. Leognano.pdf	CGRTS-0041474-A-23/10/2024
2	chiesa della santissima trinita_aut. ex art. 21_def.pdf	CGRTS-0041474-A-23/10/2024
3	SSTRINITA'_Modello C.I.R_Vers. (1)(4).pdf	CGRTS-0041474-A-23/10/2024
4	A1_Relazione tecnica generale.pdf.p7m	CGRTS-0041474-A-23/10/2024
5	A2_Relazione storico artistica.pdf.p7m	CGRTS-0041474-A-23/10/2024
6	A3_Relazione sulle strutture.pdf.p7m	CGRTS-0041474-A-23/10/2024
7	A4_Preventivo di spesa indagini geologiche.pdf.p7m	CGRTS-0041474-A-23/10/2024
8	A4_Relazione_geologica.pdf.p7m	CGRTS-0041474-A-23/10/2024
9	A5_Relazione geotecnica.pdf.p7m	CGRTS-0041474-A-23/10/2024
10	A7_Relazione vulnerabilità sismica.pdf.p7m	CGRTS-0041474-A-23/10/2024
11	A10_Relazione interventi di restauro_saggi_arredi.pdf.p7m	CGRTS-0041474-A-23/10/2024
12	B1-B2-B3-B4-B5-B10_Elaborati grafici_stato di fatto.pdf.p7m	CGRTS-0041474-A-23/10/2024
13	B6-C4_Rilievo stato conservazione-degrado_Interventi di restauro.pdf.p7m	CGRTS-0041474-A-23/10/2024
14	B11_Rilievo Fotografico.pdf.p7m	CGRTS-0041474-A-23/10/2024
15	C1_Elaborati grafici_stato di progetto_INTERVENTI.pdf.p7m	CGRTS-0041474-A-23/10/2024
16	C3_Elaborati grafici_stato di progetto_PARTICOLARI.pdf.p7m	CGRTS-0041474-A-23/10/2024
17	C6_Elaborati di calcolo esecutivi delle strutture.pdf.p7m	CGRTS-0041474-A-23/10/2024
18	C8_Computo metrico estimativo_iniziale.pdf.p7m	CGRTS-0041474-A-23/10/2024
19	C9_Elenco prezzi_iniziale.pdf.p7m	CGRTS-0041474-A-23/10/2024
20	C10a_Calcolo incidenza della manodopera_iniziale.pdf.p7m	CGRTS-0041474-A-23/10/2024
21	C10b_Costi Sicurezza_iniziale.pdf.p7m	CGRTS-0041474-A-23/10/2024
22	C11_Piano di sicurezza e coordinamento.pdf.p7m	CGRTS-0041474-A-23/10/2024
23	C12_Cronoprogramma.pdf.p7m	CGRTS-0041474-A-23/10/2024
24	C13_Capitolato speciale d'alpato - Disciplinare.pdf.p7m	CGRTS-0041474-A-23/10/2024
25	C15_Piano di manutenzione.pdf.p7m	CGRTS-0041474-A-23/10/2024
26	C16_Perizia asseverata.pdf.p7m	CGRTS-0041474-A-23/10/2024
27	C17 Dichiarazione conformità progetto ord105_GDFA.pdf.p7m	CGRTS-0041474-A-23/10/2024
28	C17 Dichiarazione conformità progetto ord105_SC.pdf.p7m	CGRTS-0041474-A-23/10/2024
29	D3_Contratto affidamento incarichi professionali_CA-restauratore.pdf.p7m	CGRTS-0041474-A-23/10/2024

Sede istituzionale Palazzo Wedekind, Piazza Colonna, 366- 00187 Roma tel. **06 67799200**

Sede operativa Roma Via del Quirinale, 28 - 00187 Roma tel. **06 67795118**

Sede operativa Rieti Via Giuseppe Pitoni, 2 - 02100 Rieti tel. **0746 1741925**

comm.ricostruionesisma2016@pec.governo.it - commissario.sisma2016@governo.it



Presidenza del Consiglio dei Ministri

Il Commissario Straordinario del Governo per la riparazione, la ricostruzione, l'assistenza alla popolazione e la ripresa economica dei territori delle regioni Abruzzo, Lazio, Marche e Umbria interessati dagli eventi sismici verificatisi a far data dal 24 agosto 2016

Servizio tecnico per gli interventi di ricostruzione

30	D3_Contratto affidamento incarichi professionali_GDFA.pdf.p7m	CGRTS-0041474-A-23/10/2024
31	D3_Contratto affidamento incarichi professionali_GDF-collaudatore.pdf.p7m	CGRTS-0041474-A-23/10/2024
32	D3_Contratto affidamento incarichi professionali_MP.pdf.p7m	CGRTS-0041474-A-23/10/2024
33	D3_Contratto affidamento incarichi professionali_RDF.pdf.p7m	CGRTS-0041474-A-23/10/2024
34	D3_Contratto affidamento incarichi professionali_SC.pdf.p7m	CGRTS-0041474-A-23/10/2024
35	D4_Dichiarazione iscrizioni elenco professionisti_DFG.pdf.p7m	CGRTS-0041474-A-23/10/2024
36	D4_Iscrizione professionisti_sisma 2016.pdf.p7m	CGRTS-0041474-A-23/10/2024
37	D5_Documenti di identità dei professionisti incaricati.pdf.p7m	CGRTS-0041474-A-23/10/2024
38	D6_Dichiarazione incarichi_CA.pdf.p7m	CGRTS-0041474-A-23/10/2024
39	D6_Dichiarazione incarichi_GDF-collaudatore.pdf.p7m	CGRTS-0041474-A-23/10/2024
40	D6_Dichiarazione incarichi_GDFA.pdf.p7m	CGRTS-0041474-A-23/10/2024
41	D6_Dichiarazione incarichi_MP.pdf.p7m	CGRTS-0041474-A-23/10/2024
42	D6_Dichiarazione incarichi_RDF.pdf.p7m	CGRTS-0041474-A-23/10/2024
43	D6_Dichiarazione incarichi_SC.pdf.p7m	CGRTS-0041474-A-23/10/2024
44	D7_Contratto Sisma_geologo.pdf.p7m	CGRTS-0041474-A-23/10/2024
45	D7_Parcella geologo_RDF.pdf.p7m	CGRTS-0041474-A-23/10/2024
46	D7_Parcella iniziale_GDF-collaudatore.pdf.p7m	CGRTS-0041474-A-23/10/2024
47	D7_Parcella iniziale_GDFA.pdf.p7m	CGRTS-0041474-A-23/10/2024
48	D7_Parcella iniziale_MP.pdf.p7m	CGRTS-0041474-A-23/10/2024
49	D7_Parcella iniziale_SC.pdf.p7m	CGRTS-0041474-A-23/10/2024
50	D7_Preventivo saggi_opere_d_arte.pdf.p7m	CGRTS-0041474-A-23/10/2024
51	D7_Preventivo spostamento mobilia.pdf.p7m	CGRTS-0041474-A-23/10/2024
52	D8_Ordinanza di inagibilità.pdf.p7m	CGRTS-0041474-A-23/10/2024
53	D9_Scheda del danno MIC.pdf.p7m	CGRTS-0041474-A-23/10/2024
54	DIFELICEG_CARTA_IDENTITA_REV0 e Firma.pdf.p7m	CGRTS-0041474-A-23/10/2024
55	E1_Mod. DA.11 rev.2 - Dichiarazione Professionista_GDFA.pdf.p7m	CGRTS-0041474-A-23/10/2024
56	E1_Mod. DA.11 rev.2 - Dichiarazione Professionista_MP.pdf.p7m	CGRTS-0041474-A-23/10/2024
57	E3_Contratto di affidamento lavori.pdf.p7m	CGRTS-0041474-A-23/10/2024
58	E5_Autocertificazione impresa.pdf.p7m	CGRTS-0041474-A-23/10/2024
59	F2_SCIA-protocollo Comune di Montorio al Vomano.pdf.p7m	CGRTS-0041474-A-23/10/2024
60	F3_3997799-PROV_AUT_2024-406-MUD.pdf.p7m	CGRTS-0041474-A-23/10/2024
61	C8_Computo metrico estimativo_2022.pdf.p7m	CGRTS-0041474-A-23/10/2024
62	C9_Elenco prezzi_2022.pdf.p7m	CGRTS-0041474-A-23/10/2024
63	C10a_Calcolo incidenza della manodopera_2022.pdf.p7m	CGRTS-0041474-A-23/10/2024
64	C10b_Costi Sicurezza_2022.pdf.p7m	CGRTS-0041474-A-23/10/2024
65	C10c_Quadro economico.pdf.p7m	CGRTS-0041474-A-23/10/2024
66	D7_Parcella adeguata_2022_GDFA.pdf.p7m	CGRTS-0041474-A-23/10/2024
67	D7_Parcella adeguata_2022_GDF-collaudatore.pdf.p7m	CGRTS-0041474-A-23/10/2024
68	D7_Parcella adeguata_2022_MP.pdf.p7m	CGRTS-0041474-A-23/10/2024
69	D7_Parcella adeguata_2022_SC.pdf.p7m	CGRTS-0041474-A-23/10/2024

Sede istituzionale Palazzo Wedekind, Piazza Colonna, 366- 00187 Roma tel. **06 67799200**

Sede operativa Roma Via del Quirinale, 28 - 00187 Roma tel. **06 67795118**

Sede operativa Rieti Via Giuseppe Pitoni, 2 - 02100 Rieti tel. **0746 1741925**

comm.ricostruionesisma2016@pec.governo.it - commissario.sisma2016@governo.it



Presidenza del Consiglio dei Ministri

Il Commissario Straordinario del Governo per la riparazione, la ricostruzione, l'assistenza alla popolazione e la ripresa economica dei territori delle regioni Abruzzo, Lazio, Marche e Umbria interessati dagli eventi sismici verificatisi a far data dal 24 agosto 2016

Servizio tecnico per gli interventi di ricostruzione

70	F1_Dichiarazione regime forfettario_CA-restauratore.pdf.p7m	CGRTS-0041474-A-23/10/2024
71	F1_Dichiarazione regime forfettario_SC-architetto.pdf.p7m	CGRTS-0041474-A-23/10/2024
72	USR Abruzzo Ord. 105 Diocesi TE prot. n. 41474.pdf	CGRTS-0041474-A-23/10/2024
73	80_2024.pdf	CGRTS-0041474-A-23/10/2024
74	Istruttoria_ID_064 Diocesi Teramo Atri Chiesa S. Trinità Montorio.pdf	CGRTS-0041474-A-23/10/2024
75	USR Abruzzo ord. 105_Chiesa della S.S. Trinità_Montorio al Vomano_parere_prot. 44169.pdf	CGRTS-0044169-A-11/11/2024
76	USR Abruzzo ord. 105_Chiesa della S.S. Trinità_Montorio al Vomano_parere_prot. 44169 all. 1.pdf	CGRTS-0044169-A-11/11/2024

Sede istituzionale Palazzo Wedekind, Piazza Colonna, 366- 00187 Roma tel. **06 67799200**

Sede operativa Roma Via del Quirinale, 28 - 00187 Roma tel. **06 67795118**

Sede operativa Rieti Via Giuseppe Pitoni, 2 - 02100 Rieti tel. **0746 1741925**

comm.ricostruzionesisma2016@pec.governo.it - commissario.sisma2016@governo.it



UFFICIO SPECIALE RICOSTRUZIONE POST SISMA 2016
REGIONE ABRUZZO
(D.L. 189/2016)



Teramo, 23/10/2024

Al **Commissario Straordinario per la Ricostruzione**
Sen. Avv. Guido Castelli
comm.ricostruionesisma2016@pec.governo.it

p.c. **Diocesi di Teramo-Atri**
Al RTP ing. arch. Antonio Masci
ufficiotecnico@pec.teramoatri.it

Oggetto: OCSR n. 105/2020, DCR n.395/2020 - ID 064 - Progetto di ripristino con miglioramento sismico dell'edificio di culto denominato Chiesa della S.S. TRINITA' sita nel Comune di MONTORIO AL VOMANO (TE) - Trasmissione proposta di approvazione ai sensi dell'art.4 comma 3 dell'OCSR n. 105 del 17 settembre 2020. CUP: H97H20007350001 - CIG: 88439312BD

In riferimento all'intervento in oggetto ed ai fini della convocazione della Conferenza permanente di cui all'art. 16 del "Decreto Sisma", ai sensi dell'art. 4 comma 3 dell'OCSR n. 105 del 17 settembre 2020 e ss.mm.ii., si trasmette la proposta di approvazione del progetto e di rilascio del contributo unitamente ai pareri/autorizzazioni rilasciati dagli Enti competenti.

Con cordialità.

Il Direttore dell'USR Abruzzo
Vincenzo Rivera
firmato digitalmente
(firma digitale ARUBA n° 6130940000299005)

Allegati:

- **Determina dirigenziale n. 80 DEL 22/10/2024;**
- **Relazione istruttoria tecnico-amministrativo-contabile** completa di allegato A - check-list documentazione di progetto, Allegato B- Quadro tecnico-economico di progetto e post-gara ed Allegato C - Elenco elaborati;
- **Autorizzazione MINISTERO DELLA CULTURA**, soprintendenza archeologica, belle arti e paesaggio per le provincie di L'Aquila e Teramo, Prot. MIC-SABAP-AQ-TE 0004562-P del 26/03/2024;
- **Autorizzazione sismica Regione Abruzzo SERVIZIO GENIO CIVILE DI TERAMO**, ID Pratica: 406/2024-MUD Prot. n. 175549 del 29/04/2024;
- **S.C.I.A.** trasmessa al Comune di Montorio al Vomano il 25/07/2024 ed acquisita dallo stesso con Prot. 11007 in data 25/07/2024;
- **Domanda richiesta contributo** ed elenco documentazione progettuale completa scaricabile al seguente link: [Username: user - Password: 12345], <http://www.sisma2016abruzzo.it/pdi/index.php?p> ;

Ufficio Speciale per la Ricostruzione sisma 2016/17 - REGIONE ABRUZZO

ORDINANZA COMMISSARIO STRAORDINARIO N.105/2020



PROVINCIA DI TERAMO - COMUNE DI MONTORIO AL VOMANO
DIOCESI DI TERAMO-ATRI



Titolo del progetto : LAVORI DI MIGLIORAMENTO SISMICO DELL'EDIFICIO DI CULTO DENOMINATO CHIESA DELLA SS TRINITA' SITA IN FRAZIONE LEONANO DI MONTORIO AL VOMANO

CUP: H97H20007350001 - CIG: 88439312BD

IDENTIFICATIVO - DECRETO N.395/2020

ID 064

IMPORTO PROGRAMMATO - DECRETO N.395/2020

345.000,00 €

ALLEGATO B - QUADRO TECNICO ECONOMICO

QUADRO TECNICO ECONOMICO DI CONFRONTO				PROGETTO prezzario unico cratere del Centro Italia		PROGETTO prezzario unico cratere del Centro Italia - Edizione 2022		
				PROGETTO	PROGETTO POST GARA	PROGETTO	IMPORTO AMMISSIBILE	PROGETTO POST GARA
A	Somme a base d'appalto							
A.1	Importo lavori a base d'asta			232.226,53 €	232.226,53 €	263.343,09 €	263.343,09 €	263.343,09 €
A.1.1	Oneri sicurezza (non soggetti a ribasso)			20.488,50 €	20.488,50 €	27.793,55 €	27.793,55 €	27.793,55 €
A.1.3	A DETRARRE Ribasso d'Asta 20% (affidamento diretto)				-46.445,31 €			-52.668,62 €
	Totale parziale (A)			252.715,03 €	206.269,72 €	291.136,64 €	291.136,64 €	238.468,02 €
	ECONOMIE (A)							
B	Somme a disposizione del beneficiario							
				11.541,80 €	9.664,30 €	12.310,23 €	12.310,23 €	21.687,33 €
B.1	B.1.1	Prove Geognostiche		687,50 €	687,50 €	687,50 €	687,50 €	687,50 €
		A DETRARRE Ribasso 20% (affidamento diretto)			-137,50 €			-137,50 €
B.2	B.2.1	Spese per la gestione amministrativa (fino a 300,000,00 di importo dei lavori)		5.054,30 €	5.054,30 €	5.822,73 €	5.822,73 €	5.822,73 €
B.3	Imprevisti (max 5%) Compresi di IVA							11.254,60 €
B.4	B.4.1	SPOSTAMENTO DI arredo ed inscatolamento		5.800,00 €	5.800,00 €	5.800,00 €	5.800,00 €	5.800,00 €
		A DETRARRE ribasso 30,00% (se affidamento diretto)			-1.740,00 €			-1.740,00 €
B.4	Spese tecniche generali			65.469,50 €	45.785,27 €	70.682,73 €	70.682,73 €	49.434,53 €
B.4.1	Prog. QbIII.1-2 e CSP (Ing. Gabriele Di Felice Ardente)			12.901,70 €	12.901,70 €	12.901,70 €	12.901,70 €	12.901,70 €
		A DETRARRE Ribasso 30% (incarico diretto)			-3.870,51 €			-3.870,51 €
B.4.1a	Prog. QbIII.3-4-5 (Arch. Simone Conti)			2.739,60 €	2.739,60 €	2.739,60 €	2.739,60 €	2.739,60 €
B.4.1b	Agg. El. QbIII.03 (Arch. Simone Conti)			0,00 €	0,00 €	1.450,87 €	1.450,87 €	1.450,87 €
		A DETRARRE Ribasso 30% (incarico diretto)			-821,88 €			-1.257,14 €
B.4.2	D. L. Strutture e CSE (Ing. Gabriele Di Felice Ardente)			21.600,26 €	21.600,26 €	23.990,72 €	23.990,72 €	23.990,72 €
		A DETRARRE Ribasso 30% (incarico diretto)			-6.480,08 €			-7.197,22 €
B.4.2a	D.L. Architettonico (Arch. Marco Poltrone)			10.464,44 €	10.464,44 €	11.327,59 €	11.327,59 €	11.327,59 €
		A DETRARRE Ribasso 30% (incarico diretto)			-3.139,33 €			-3.398,28 €
B.4.3	Restauratore (dott. Corrado Anelli)			8.400,00 €	8.400,00 €	8.400,00 €	8.400,00 €	8.400,00 €
		A DETRARRE Ribasso 30% (incarico diretto)			-2.520,00 €			-2.520,00 €
B.4.4	Relazione geologica (Geol. Romolo di Francesco)			5.061,97 €	5.061,97 €	5.061,97 €	5.061,97 €	5.061,97 €
		A DETRARRE Ribasso 30,86% (incarico diretto)			-1.561,97 €			-1.561,97 €
B.4.5	Collaudo Statico			4.301,53 €	4.301,53 €	4.810,28 €	4.810,28 €	4.810,28 €
B.4.6	A DETRARRE Ribasso 30% (incarico diretto)				-1.290,46 €			-1.443,08 €
B.5	Spese per IVA			40.716,21 €	31.441,73 €	45.627,73 €	45.627,73 €	35.410,12 €
B.5.1	IVA per Lavori in appalto			25.271,50 €	20.626,97 €	29.113,66 €	29.113,66 €	23.846,80 €
B.5.2	IVA per spostamento mobilia e arredi			580,00 €	406,00 €	580,00 €	580,00 €	406,00 €
B.5.2	CNPAIA Prog.e CSP Ing. Gabriele Di Felice Ardente			516,07 €	361,25 €	516,07 €	516,07 €	361,25 €
B.5.2a	CNPAIA Prog. Arch. Simone Conti			109,58 €	76,71 €	167,62 €	167,62 €	117,33 €
B.5.3	CNPAIA DL strutturale - CSE Ing. G. Di Felice Ardente			864,01 €	604,81 €	959,63 €	959,63 €	671,74 €
B.5.3	CNPAIA DL architettonico Arch. M. Poltrone			418,58 €	293,00 €	453,10 €	453,10 €	317,17 €
B.5.4	CNPAIA Geologo Geol. Romolo di Francesco			202,48 €	140,00 €	202,48 €	202,48 €	140,00 €
B.5.6	CNPAIA Collaudo			172,06 €	120,44 €	192,41 €	192,41 €	134,69 €
B.5.5	IVA per Prog. + CSP Ing. G.Di Felice Ardente			2.951,91 €	2.066,34 €	2.951,91 €	2.951,91 €	2.066,34 €
B.5.6	IVA per DL strutturale + CSE Ing. G.Di Felice Ardente			4.942,14 €	3.459,50 €	5.489,08 €	5.489,08 €	3.842,35 €
B.5.6	IVA per DL architettonico Arch. M. Poltrone			2.394,26 €	1.675,98 €	2.591,75 €	2.591,75 €	1.814,23 €
B.5.10	IVA per collaudo			984,19 €	688,93 €	1.100,59 €	1.100,59 €	770,42 €
B.5.7	IVA per geologo			1.158,18 €	800,80 €	1.158,18 €	1.158,18 €	800,80 €
B.5.8	IVA per indagini			151,25 €	121,00 €	151,25 €	151,25 €	121,00 €
	Totale parziale (B)			117.727,51 €	86.891,30 €	128.620,69 €	128.620,69 €	106.531,98 €
	ECONOMIE (B)							
TOTALE (A+B)				370.442,54 €	293.161,02 €	419.757,33 €	419.757,33 €	345.000,00 €
	PASSIVO (rispetto all'importo programmato)			25.442,54 €		74.757,33 €	74.757,33 €	
	ECONOMIE (rispetto all'importo programmato)				-51.838,98 €			0,00 €
	"Fondo speciale per le compensazioni" ai sensi dell'Ordinanza n.126/2022, art.4 comma 1							0,00 €
	Magior costo Ordinanza n.126/2022							51.838,98 €



SERVIZIO RICOSTRUZIONE PUBBLICA
Ufficio Tecnico e Vigilanza 2

DETERMINA DIRIGENZIALE
N. 80 DEL 22/10/2024

Oggetto: OCSR n. 105/2020. Proposta di approvazione del progetto esecutivo e di concessione del contributo per l'intervento "Progetto di ripristino con miglioramento sismico dell'edificio di culto denominato Chiesa della S.S. Trinità" sito nel Comune di Montorio al Vomano, Località Leognano (TE), ID 064 di cui Allegato 1 del Decreto Commissariale n.395/2020.

ID Decreto 395/2020	ID 064
Soggetto Attuatore	DIOCESI DI TERAMO-ATRI
Denominazione Chiesa	CHIESA DELLA S.S. TRINITA'
Indirizzo	MONTORIO AL VOMANO (TE), Località Leognano
Dati catastali	Foglio n. 32 Part. A
Tipo di intervento	RIPRISTINO CON MIGLIORAMENTO SISIMICO
Livello di progettazione	Devinitivo/Esecutivo
CUP	H97H20007350001
CIG	88439312BD

VISTO il Decreto Legge 189/2016, convertito con modificazioni dalla legge n. 229/2016, e ss.mm.ii. recante "Interventi urgenti in favore delle popolazioni colpite dagli eventi sismici del 2016", convertito con modificazioni della legge 15 dicembre 2016, n.229, pubblicata nella G.U. n.294 del 17 dicembre 2016 e s.m.i. e in particolare:

- l'art.1, comma 5, in forza del quale i Presidenti delle Regioni interessate operano in qualità di vicecommissari per gli interventi di cui al medesimo decreto, in stretto raccordo con il commissario straordinario, che può delegare loro le funzioni a lui attribuite dal decreto;
- l'art.2 recante la disciplina delle "Funzioni del Commissario straordinario e dei vice commissari"

VISTA la deliberazione di Giunta Regionale n. 766 del 22 novembre 2016 con la quale è stato approvato lo schema di convenzione per l'istituzione dell'Ufficio Speciale per la Ricostruzione post sisma 2016 della Regione Abruzzo;

VISTO l'art. 1, comma 413, della legge 30 dicembre 2023, n. 213 "Bilancio di previsione dello Stato per l'anno finanziario 2024 e bilancio pluriennale per il triennio 2024-2026", che ha prorogato al 31/12/2024 la scadenza della gestione straordinaria di cui all'art. 1, comma 4, del decreto legge 17 ottobre 2016 n. 189;

VISTA le Ordinanze del Commissario Straordinario per la ricostruzione nei territori interessati dal sisma:

- OCSR n. 105/2020 recante "Semplificazione della ricostruzione degli edifici di culto" ove, in particolare nell'Allegato A viene ridefinito l'elenco degli interventi che le Diocesi devono attuare direttamente e nello specifico:
 - l'art. 4 "Approvazione dei progetti e domanda di contributo" al comma 3 prevede che *"I progetti riguardanti l'intervento sugli edifici di culto, unitamente alla domanda di concessione del contributo, sono trasmessi all'Ufficio Speciale per la Ricostruzione competente che, all'esito dell'istruttoria, acquisito il parere della Soprintendenza competente e degli altri Enti competenti, e tenendo conto delle eventuali indicazioni e rilievi, trasmettono al Commissario straordinario la proposta di approvazione del progetto e di rilascio del contributo, anche con eventuali osservazioni.."*;



- l'art. 9 comma 1 che prevede che le norme dettate dall'ordinanza si applicano a "tutti gli interventi sugli edifici di culto avviati o da realizzare alla data della sua entrata in vigore. Ove sia già stata affidata la progettazione a professionista incaricato, il progetto è acquisito sulla base dell'atto di conferimento. Per gli interventi sugli edifici di culto per i quali, alla predetta data, sia stato affidato l'incarico di progettazione... il MiBact trasmette, nei modi definiti con provvedimento commissariale d'intesa con il Mibact, il progetto esecutivo..."
- OCSR n. 111/2020 ed in particolare l'art.14 comma 4 che modifica il punto 4 dell'allegato C dell'OCSR n. 105/2020 riportando che... "Il progetto dovrà porsi l'obiettivo del raggiungimento del massimo livello di sicurezza compatibile con i vincoli posti dalle esigenze di tutela architettonica e storico-artistica e, ove possibile, dovrà porsi l'obiettivo del miglioramento sismico della struttura. In tale caso la progettazione dovrà garantire l'eliminazione delle carenze di cui al punto 8.7.4 delle NTC del 2018 e s.m.i.;

VISTA altresì la circolare CGRTS-0020772-P-29/05/2024 a tenore della quale "l'Ordinanza n. 105 del 2020 – nei casi previsti dall'Allegato C – opera un rinvio alle Norme Tecniche per le Costruzioni vigenti e, in particolare, al punto 8.7.4. delle stesse nell'ambito del sotto-capitolo sulla "Progettazione degli interventi in presenza di azioni sismiche"; il tutto con l'obiettivo del raggiungimento del massimo livello di sicurezza compatibile con i vincoli posti dalle esigenze di tutela architettonica e storico-artistica dell'immobile e, ove possibile, dovrà porsi l'obiettivo del miglioramento sismico della struttura."

CONSIDERATO che con Decreto del Commissario Straordinario n.395 del 30/12/2020 "Elenco Unico degli edifici di culto: revisione dell'allegato A dell'Ordinanza n. 105 del 22 agosto 2020 e ricognizione e aggiornamento degli interventi sugli edifici di culto di proprietà privata finanziati con le ordinanze nn. 23/2017, 32/2017, 38/2017 e delle Chiese di proprietà pubblica di cui all'Allegato 1 della n. 109 del 23 dicembre 2020. Modalità di attuazione e di attestazione delle spese amministrative ammissibili a contributo di cui all'art. 6 della ordinanza 105/2020. Proroga dei termini del Protocollo d'intesa sottoscritto ai sensi del comma 9 dell'articolo 14 del decreto-legge n. 189 del 2016, tra il Commissario Straordinario del Governo per la ricostruzione, il Ministero dei beni e delle attività culturali e per il turismo e la Conferenza Episcopale Italiana" sono stati nominati i soggetti delegati allo svolgimento di tutta l'attività necessaria alla realizzazione degli interventi finanziati con le O.C. nn. 23/2017, 32/2017, 38/2017 e 105/2020 con funzione di soggetto attuatore;

CONSIDERATO che la Diocesi di Teramo-Atri, per mezzo del Responsabile Tecnico della Procedura (RTP), ha trasmesso il 16/03/2022 all'USR Abruzzo nota PEC acquisita dallo scrivente ufficio con Prot. UNICO/RA n. **0104821/22 del 17/03/2022** e successive integrazioni, il progetto esecutivo in formato digitale relativo agli "Interventi di ripristino con miglioramento sismico dell'edificio di culto denominato "Chiesa di S.S. Trinità" sita nel comune di Montorio al Vomano (TE), per un importo complessivo pari a **€ 345.419,71**;

Con la medesima nota l'RTP ha proceduto ad inviare anche il QTE rimodulato dopo l'affidamento dei servizi tecnici e dei lavori. A tal fine dalla documentazione agli atti di questo Ufficio Speciale è stato verificato che il contratto con l'impresa esecutrice incaricata mediante affidamento diretto, soddisfa l'art. 3 comma 2 della OCSR 105/2020.

Conseguentemente all'applicazione dei ribassi sui lavori, l'importo dell'intervento era stato rideterminato in **€ 345.000,00** pari all'importo programmato.

Importo programmato con Decreto Commissario Straordinario n.395/2020	Importo necessario (dopo applicazione ribassi)	Maggior/Minor costo rispetto all'importo programmato
345.000,00 €	345.000,00 €	0,00 €

VISTA l'Ordinanza Commissariale n.126 del 28 aprile 2022 "Misure in materia di eccezionale aumento dei costi delle materie prime nella ricostruzione ed altre disposizioni e modifiche e integrazioni ad altre ordinanze vigenti", in particolare l'art. 1 recante "Approvazione ed ambito di operatività del Prezzario unico del cratere del Centro Italia – Edizione 2022" e l'art.4 recante "Fondi speciali per il finanziamento delle compensazioni e delle integrazioni";



DATO ATTO che, a seguito dell'emanazione della predetta Ordinanza, questo USR ha invitato gli RTP delle Diocesi beneficiarie dei contributi di cui all'Ordinanza 105/2020, i cui progetti, benché presentati alla data di entrata in vigore della stessa, non fossero stati ancora approvati con esplicito Decreto di concessione del contributo, a riformulare il Quadro Tecnico Economico, aggiornandolo alla luce degli aumenti dei prezzi risultanti dall'applicazione del nuovo prezzario allegato all'Ordinanza 126/2022;

VISTA altresì la circolare CGRTS-0026177-P del 26/10/2022 del Commissario straordinario ad oggetto "Ord.126 del 28 aprile 2022: indirizzi e chiarimenti in merito alle modalità di accesso e assegnazione delle risorse ai Fondi di cui all'art.4 per la ricostruzione pubblica e per gli Edifici di culto" con la quale vengono tra l'altro fornite indicazioni sulla modalità di applicazione del comma 5 dell'art.2 dell'Ord.126 relativo alla rideterminazione dei compensi professionali;

VISTA l'Ordinanza Commissariale n.136 del 22 marzo 2023 "Modifiche e integrazioni al Testo Unico della ricostruzione privata nonché alle ordinanze n. 51 del 2018, n. 57 del 4 luglio 2018 e n. 126 del 28 aprile 2022", in particolare l'art. 12 recante "Modifiche e integrazione all'ordinanza n. 126 del 28 aprile 2022 in tema di eccezionale aumento dei costi delle materie prime" a tenore del quale, al punto b) all'articolo 4, comma 1, secondo periodo, le parole "e da eventuali somme accantonate per imprevisti nel quadro economico di ogni intervento" sono soppresse;

VISTA l'Ordinanza Commissariale n.204 del 12 Settembre 2024 "Nuove disposizioni in materia di ricostruzione degli edifici di culto. Modifiche e integrazioni all'Ordinanza n. 105 del 17 settembre 2020";

DATO ATTO della richiesta d'integrazione documentale trasmessa dallo scrivente ufficio con prot. UNICO/RA n. 0229680/20 del 14/06/2022;

PRESO ATTO dell'integrazione documentale del tecnico incaricato Ing. Gabriele Di Felice Ardente acquisita dallo scrivente con protocollo UNICO/RA n. 0282260/2022 del 25/07/2022 il progetto veniva adeguato nell'importo lavori al Prezzario Unico del Cratere del Centro Italia -2022;

PRESO ATTO dell'Autorizzazione ai sensi degli artt. 21-22 del D. Lgs 42/2004 e ss.mm.ii. rilasciata dal Ministero della cultura soprintendenza archeologica, belle arti e paesaggio per le provincie di L'Aquila e Teramo di cui al protocollo MIC-SABAP-AQ-TE 0004562-P del 26/03/2024, acquisita dallo scrivente con protocollo UNICO/RA n.0129002/24 del 26/03/24;

DATO ATTO che a seguito di autorizzazione sopra citata lo scrivente ufficio, ad esito della propria istruttoria ha trasmesso richiesta d'integrazione con protocollo UNICO/RA n. 0192911/24 del 10/05/2024;

PRESO ATTO che, in risposta alle richieste dello scrivente ed alle prescrizioni contenute nell'autorizzazione rilasciata dal MIC, il tecnico incaricato Ing Gabriele Di Felice Ardente per conto dell'RTP ha trasmesso la **nuova contabilità redatta con prezzario vigente al momento della presentazione iniziale del progetto il cui importo complessivo al netto del ribasso risulta pari a € 293.161,02** di cui € 185.781,22 per lavori a base di gara, € 20.488,50 oneri per la sicurezza non soggetti a ribasso e € 86.891,30 di somme a disposizione del beneficiario;

CONSIDERATO inoltre che, congiuntamente alla comunicazione di cui al punto precedente, il tecnico incaricato per conto dell'RTP ha trasmesso altresì, *ai sensi dell'art.1 comma 6 dell'OCSR 126/2022*, la **contabilità dei lavori utilizzando il P.U.C. 2022 ed il Prezzario regionale di riferimento, alla luce dei quali l'importo per la realizzazione dell'opera risulta ora pari a € 419.757,33** di cui € 263.343,09 per lavori a base di gara, € 27.793,55 oneri per la sicurezza non soggetti a ribasso e € 128.620,69 di somme a disposizione del beneficiario;

RILEVATO che, a seguito d'istruttoria tecnico-amministrativa condotta parte integrante e sostanziale del presente atto, ai sensi dell'Ordinanza commissariale n.105/2020 e relativo Allegato C, lo scrivente l'ufficio ha valutato tutti i documenti e gli elaborati del progetto ed in particolare ha verificato l'ammissibilità a contributo come segue:

Importo programmato con Decreto Commissario Straordinario n.395/2020	Importo richiesto (di progetto)	Importo ammissibile (dopo istruttoria)
345.000,00 €	419.757,33 €	419.757,33 €

DATO ATTO che, a seguito del ribasso applicato sui lavori e sui servizi già affidati da parte dell'RTP, **l'importo dell'intervento è rideterminato in € 333.745,40 con economie rispetto all'importo programmato pari a € 11.254,60**;



Importo programmato con Decreto Commissario Straordinario n.395/2020	Importo ammissibile post gara (dopo istruttoria)	minor costo rispetto all'importo programmato	Maggior costo per applicazione Ord.126/2022
345.000,00 €	333.745,40 €	11.254,60 €	40.584,38 €

CONSIDERATO altresì che lo scrivente ha acquisito i necessari pareri ed autorizzazioni quali:

- **Autorizzazione MINISTERO DELLA CULTURA**, soprintendenza archeologica, belle arti e paesaggio per le provincie di L'Aquila e Teramo, Prot. MIC-SABAP-AQ-TE 0004562-P del 26/03/2024;
- **Autorizzazione sismica Regione Abruzzo SERVIZIO GENIO CIVILE DI TERAMO**, ID Pratica: 406/2024-MUD Prot. n. 175549 del 29/04/2024;
- **S.C.I.A.** trasmessa al Comune di Montorio al Vomano il 25/07/2024 ed acquisita dallo stesso con Prot. 11007 in data 25/07/2024;

ATTESO che nell'istruttoria tecnico-amministrativa, l'ufficio ha altresì verificato che l'aumento dei costi del progetto è derivato dall'applicazione del nuovo prezzario ai sensi dell'art.1 comma 6 dell'OCSR 126/2022, ritenendo quindi ammissibile il maggior costo di progetto rispetto a quello stimato in sede di programmazione, ai sensi dell'art.4 comma 1 dell'Ord.126 del 24/05/2022;

CONSEQUENTEMENTE:

1. il quadro riepilogativo risultante dalla verifica delle ammissibilità a contributo del progetto esecutivo, a seguito dell'applicazione del nuovo Prezzario unico Cratere 2022 ed a seguito degli affidamenti dei servizi tecnici e dei lavori, è rideterminato per un **importo complessivo pari a € 333.745,40 di cui € 210.674,47 per lavori, € 27.793,55 per oneri della sicurezza non soggetti a ribasso e € 95.277,38 per somme a disposizione del beneficiario;**
2. ai sensi dell'art. 4, comma 1, dell'Ord.126 del 24/05/2022, il maggior costo per l'applicazione del nuovo prezzario risulta complessivamente pari a **€ 40.584,38** e trova copertura nell'importo programmato con Decreto n.395/2020;

RILEVATO che il progetto esecutivo dell'intervento in questione è depositato agli atti presso l'USR Abruzzo, Servizio Ricostruzione Pubblica;

PRESO ATTO che alla copertura finanziaria del presente atto si fa fronte con le risorse stanziare dal Commissario Straordinario con l'Ord. 105/2020 per l'intero intero importo dell'intervento pari a € 333.745,40 con un'economia di € 11.254,60 rispetto allo stanziamento iniziale programmato con Decreto n.395/2020 pari a € 345.000,00 e che la liquidazione del predetto finanziamento ammesso a contributo è rinviata a successivi provvedimenti;

VISTA la relazione istruttoria tecnico-amministrativa di approvazione del progetto definitivo / esecutivo, parte integrante e sostanziale del presente atto, con il quale i tecnici istruttori dell'Ufficio Tecnico e Vigilanza 2 esprimono parere favorevole sulla congruità tecnico – economica del progetto definitivo-esecutivo;

RITENUTO necessario provvedere al rilascio della proposta di approvazione del progetto e concessione del contributo in vista della convocazione da parte del Commissario straordinario della conferenza permanente per l'approvazione del progetto ai sensi dell'art. 4 comma 3 dell'OCSR n. 105/2020;

DETERMINA

La premessa forma parte integrante e sostanziale del presente provvedimento e ne costituisce motivazione ai sensi di legge:

1. **di esprimere**, sulla base della puntuale istruttoria tecnico-amministrativa dell'Ufficio Tecnico e Vigilanza 2 che allegata alla presente ne costituisce parte integrante e sostanziale, ai sensi dell'Ordinanza del Commissario n.105/2020, **il proprio parere favorevole di congruità tecnico-economica del progetto esecutivo** relativo al "Progetto di ripristino con miglioramento sismico dell'edificio di culto denominato "Chiesa della S.S. Trinità " sito nel Comune di Montorio al Vomano (TE), CUP: H97H20007350001 CIG: 88439312BD **per un importo**



complessivo pari a € 333.745,40 di cui € 210.674,47 per lavori, € 27.793,55 oneri per la sicurezza non soggetti a ribasso e € 95.277,38 somme a disposizione del beneficiario;

2. di dare atto che l'importo del contributo ammissibile, pari a **€ 333.745,40** per il "Progetto di miglioramento sismico dell'edificio di culto denominato "Chiesa della S.S. Trinità " sito nel Comune di Montorio al Vomano (TE), trova copertura finanziaria nelle risorse di cui all'art.4 comma 3 del DL 189/2016, e che tale somma sarà trasferita, al netto dell'anticipazione già erogata, dal Commissario Straordinario sulla contabilità speciale n. 6051/401, con imputazione sulle risorse del Decreto Commissariale n. 395/2020;
3. **di trasmettere il presente atto alla struttura del Commissario Straordinario, per i successivi provvedimenti, ai sensi e per gli effetti dell'art.4 comma 3 e dell'art. 5 comma 1 della Ordinanza Commissariale n. 105 del 17/09/2020;**
4. di disporre la pubblicazione del presente provvedimento all'albo pretorio del portale istituzionale dell'USR Sisma 2016 Regione Abruzzo, ai sensi del D.lgs. n°33/2013, nonché dell'art. 29 del D.lgs. n. 50/2016.

Il Dirigente del Servizio Ricostruzione Pubblica

Dott. Piergiorgio Tittarelli

(f.to digitalmente ai sensi del D.lgs. 82/2005)

Firmato digitalmente da: PIERGIORGIO
TITTARELLI
Ruolo: DIRIGENTE REGIONE ABRUZZO
Data: 22/10/2024 15:16:27



ORDINANZA COMMISSARIALE N.105 DEL 17 SETTEMBRE 2020

"Semplificazione della ricostruzione degli edifici di culto"

DECRETO COMMISSARIALE N.395 DEL 30 DICEMBRE 2020

"Elenco Unico degli edifici di culto: revisione dell'allegato A dell'ordinanza n. 105"

RELAZIONE ISTRUTTORIA TECNICO-AMMINISTRATIVO-CONTABILE

(Istruttoria del progetto esecutivo)

Inquadramento dell'intervento

ID Decreto 395/2020	ID 064
Soggetto Attuatore	DIOCESI DI TERAMO-ATRI
Denominazione Chiesa	Chiesa Della S.S. Trinità
Indirizzo	Montorio al Vomano (TE), Fraz. Leognano
Dati catastali	Foglio n. 32 Part. A
Tipo di intervento	Progetto di miglioramento sismico dell'edificio di culto
Livello di progettazione	Definitivo/Esecutivo
CUP	H97H20007350001
CIG	88439312BD

Soggetti coinvolti

Committente	Diocesi di Teramo-Atri (legale rappresentante S.E. Rev.ma Lorenzo Leuzzi)
Responsabile Tecnico della Procedura (RTP)	Ing. arch. Antonio Masci
Progettazione esecutiva e Direzione Lavori strutturale	Ing. Gabriele Di Felice Ardente
Progettazione esecutiva architettonica	Arch. Simone Conti
Coordinatore della sicurezza in fase di progettazione ed esecuzione	Ing. Gabriele Di Felice Ardente
Direzione Lavori architettonici	Arch. Marco Poltrone
Relazione geologica	Geol. Romolo Di Francesco
Restauratore	Dott. Corrado Anelli
Collaudo	Ing. Gian Carlo Di Felice
Impresa appaltatrice	CANTAGALLI APPALTI S.r.l. con sede legale in Teramo (TE), Viale Giovanni Bovio n.42 - P.Iva 01594450676

Costo e copertura finanziaria

Finanziamento dell'intervento da Ordinanza n.105/2020	€ 345.000,00	art. 4 del D.L 189/16
Altri finanziamenti	Nessuno	
Costo dell'intervento da progetto	€ 419.757,33	
Importo ammissibile	€ 419.757,33	
Importo ammissibile al netto dei ribassi su lavori e servizi tecnici	€ 333.745,40	



Riferimenti normativi

D.L. 76 del 16/07/2020 convertito in Legge n. 120 del 11/09/2020	art. 11 comma 3	
D.L. n. 189/2016	art. 4 art.14 art. 15 bis	comma 3 - 4 comma 1-9 comma 2 - 3 - 3 bis
OCSR n. 23 del 05.05.2017		
OCSR n. 32 del 21.06.2017		
OCSR n. 63 del 06.09.2018	art. 3 - 4 - 5	
OCSR n. 84 del 10.07.2019	art. 12 - 13 -14	
OCSR n. 105 del 17.09.2020		
OCSR n. 111 del 23.12.2020	art. 14	comma 4
Decreto CSR n.395 del 30.12.2020		
OCSR n. 126 del 24.05.2022	art. 1 - 4	
OCSR n. 132 del 30.12.2022		
OCSR n. 136 del 22.03.2023	art. 12	
OCSR n. 144 del 28.06.2023	art. 1	

Atti vari

Ordinanza sindacale di inagibilità	n. 158 del 01/11/2016	Comune di Montorio al Vomano
"SCHEDE PER IL RILIEVO DEL DANNO AI BENI CULTURALI-CHIESE" Modello A-DC	n. 003 del 10/02/2017	Esito: Inagibile

Documentazione/Carteggio

ID	Intervento	Comune	Mittente	Prot. USR Abruzzo	Oggetto
064	CHIESA DELLA S.S. Trinità	Montorio al Vomano (TE)	Diocesi Teramo-Atri	Prot. RA 29100 del 27.01.2021	Conferimento incarico Responsabile Tecnico della Procedura (R.T.P) ai sensi dell'Ord. 105/2020 all'Ing. Arch. Antonio Masci.
			Diocesi Teramo-Atri	Prot. RA 0104821 del 17.03.2022	Trasmissione del progetto esecutivo
			USR ABRUZZO	Prot. RA 0229680 del 14.06.2022	Richiesta Integrazioni
			Ing. Gabriele Di Felice Ardente	Prot. RA 0282260 del 25.07.2022	Trasmissione doc. integrativa (Revisione prezzi a seguito della circolare CGRTS-0026177-P-26/10/2022 "Indirizzi e chiarimenti a sensi dell'Ord. 126/2022")
			MIC SABAP-AQ-TE	Prot. RA 0129002 del 26.03.2024	Trasmissione Autorizzazione ai sensi degli artt. 21-22 del D.Lgs 42/2004 e ss.mm.ii.
			USR ABRUZZO	Prot. RA 0192911 del 10.05.2024	Richiesta Integrazioni
			Ing. Gabriele Di Felice Ardente	Prot. RA 0271978 del 02.07.2024	Trasmissione doc. integrativa



	Ing. Gabriele Di Felice Ardente	Prot. RA 0287955-0287970-0287977-0287987 del 11.07.2024	Trasmissione doc. integrativa
	Ing. Gabriele Di Felice Ardente	Prot. RA 0364585 del 18.09.2024	Trasmissione doc. integrativa
	Ing. Gabriele Di Felice Ardente	Prot. RA 0382719 del 02.10.2024	Trasmissione doc. integrativa

Requisiti per l'ammissibilità a finanziamento

Programmazione dell'intervento

L'intervento relativo ai lavori di ripristino con miglioramento sismico della chiesa della S.S. Trinità, ubicata in Montorio al Vomano, nella frazione di Leognano è stato inserito nell'Allegato A dell'Ordinanza Commissariale n. 105 del 17/09/2020 recante "Semplificazione della ricostruzione degli edifici di culto".

Con Decreto del Commissario Straordinario n.395 del 30/12/2020 "Elenco Unico degli edifici di culto: revisione dell'allegato A dell'Ordinanza n. 105 del 22 agosto 2020 e ricognizione e aggiornamento degli interventi sugli edifici di culto di proprietà privata finanziati con le ordinanze nn. 23/2017, 32/2017, 38/2017 e delle Chiese di proprietà pubblica di cui all'Allegato 1 della n. 109 del 23 dicembre 2020. Modalità di attuazione e di attestazione delle spese amministrative ammissibili a contributo di cui all'art. 6 della ordinanza 105/2020. Proroga dei termini del Protocollo d'intesa sottoscritto ai sensi del comma 9 dell'articolo 14 del decreto-legge n. 189 del 2016, tra il Commissario Straordinario del Governo per la ricostruzione, il Ministero dei beni e delle attività culturali e per il turismo e la Conferenza Episcopale Italiana" è stato aggiornato l'elenco degli interventi finanziati.

Nell'Allegato 1 del Decreto del Commissario Straordinario n.395 del 30/12/2020 l'intervento è identificato con **ID 064** "Chiesa della S.S. Trinità" sita nel comune di Montorio al Vomano (TE), per un importo attribuito pari a € 345.000,00, il cui Soggetto Attuatore è la Diocesi di Teramo-Atri;

Motivazione dell'atto

Con nota PEC del Responsabile Tecnico della Procedura (RTP) del 16/03/2022, acquisita Prot. RA 0104821 del 17/03/2022 la Diocesi di Teramo-Atri ha trasmesso la documentazione inerente al "Progetto ripristino con miglioramento sismico dell'edificio di culto denominato Chiesa di S.S. Trinità" sita nel comune di Montorio al Vomano in Fraz. Leognano, CUP: H97H20007350001, CIG: 88439312BD, per l'ottenimento, ai sensi all'art. 4, comma 3, dell'OCSR n. 105/2020, del parere di congruità e proposta di approvazione del progetto ed il rilascio del contributo, propedeutico alla convocazione della Conferenza permanente, ai sensi dell'art. 16 del DL 189/2016.

DISAMINA TECNICA DEL PROGETTO

Dopo aver verificato la presenza di tutti gli elaborati necessari, elencati nella check-list allegata (Allegato A) formulando le necessarie richieste d'integrazioni, si è proceduto ad esaminare il progetto.

Descrizione dell'edificio

Inquadramento, caratteristiche architettoniche funzionali e strutturali

L'edificio di culto oggetto di intervento è La Chiesa della S.S. Trinità ubicata a circa 205 m. s.l.m. in frazione Leognano, In piena zona artigianale nel Montorio al Vomano, in provincia di Teramo.

La chiesa edificata nel corso del secolo XIX è composta di un corpo unico simmetrico sormontato da timpano; tripartita verticalmente in porzioni mediante paraste di ordine gigante con ritmo A - B - A e presenta finitura superficiale in intonaco bianco.



Ingresso principale sul prospetto ovest



Prospetto nord-ovest

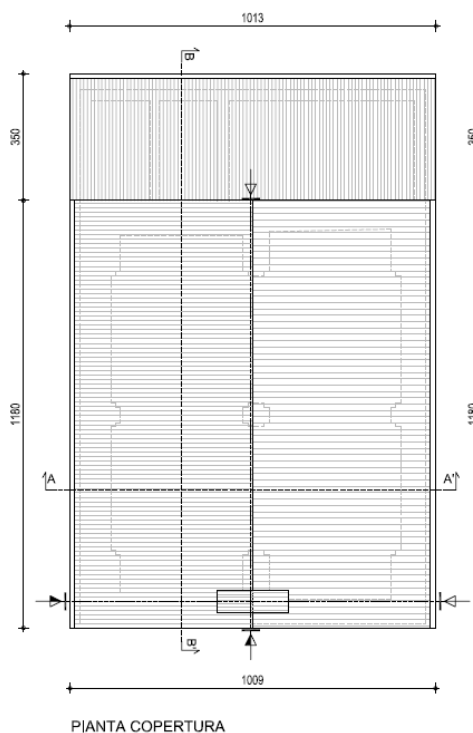
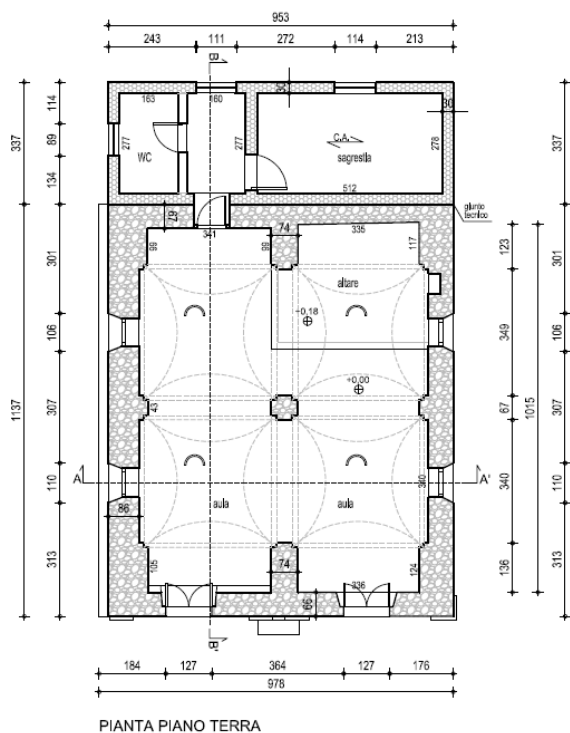

Nell'attacco al cielo segue il profilo delle sime del timpano. L'attacco al suolo è caratterizzato da una fascia di intonaco di cemento come basamento.

Due portali di simile fattura si individuano ai lati dell'asse centrale di simmetria e si presentano come semplici aperture, non riquadrate da cornici, con archivolto a tutto sesto. Due bucaure circolari cieche si individuano al di sopra dei portali e in asse con essi.

Il campanile è una vela che si eleva sulla sommità del timpano della facciata, presenta un fornice con campana e timpano superiore. Lo spazio interno è articolato in due navate divise in quattro campate coperte con volte a vela.

Il presbiterio è rilevato ad una quota superiore per mezzo di un podio di un'alzata. Finestre rettangolari si aprono lungo i muri laterali all'interno di ogni campata.



La soglia di entrambi i portali è rilevata dalla quota del piano del marciapiede per mezzo di un'alzata. Il presbiterio è rialzato su di podio di un gradino. La pavimentazione si compone di mattonelle quadrate in graniglia di marmo ordite a posa ortogonale.

Elementi decorativi: Le volte a vela sono riccamente affrescate con cielo stellato nell'oculo centrale ed elementi floreali nelle vele. Gli intradossi degli archi presentano arbusti sinuosi affrescati.

Nesso di causalità

Il progettista incaricato, Ing. Gabriele Di Felice Ardente, ha trasmesso apposita perizia asseverata, attestando il nesso di causalità tra i danni subiti e descritti e gli eventi sismici iniziati con la sequenza sismica del 24/08/2016 e successive repliche.

Descrizione dei danni

A causa degli eventi sismici sopra citati è stata redatta "scheda per il rilievo del danno ai beni culturali – chiese – mod. A-DC" n.003 del 10/02/2017 a firma del funzionario architetto della Soprintendenza e dei professionisti ingegnere ed architetto del CNR, dalla quale risulta un esito "Inagibile". I danni individuati nella scheda vanno dal lieve al molto grave e riguardano:

- Ribaltamento della facciata (danno grave);
- Meccanismi nel piano della facciata (danno moderato);
- Risposta trasversale dell'aula (danno molto grave);
- Meccanismi di taglio nelle pareti laterali - risposta longitudinale, (danno grave);
- Volte della navata centrale (danno grave);
- Meccanismi negli elementi di copertura - pareti laterali dell'aula (danno lieve);
- Interazioni in prossimità di irregolarità plano-altimetriche, archi rampanti, corpi adiacenti (danno moderato);
- Aggetti quali: vela, guglie, pinnacoli, statue, (danno molto grave);

Descrizione dell'Intervento

Il progetto si pone l'obiettivo del raggiungimento del massimo livello di sicurezza compatibile con i vincoli posti dalle esigenze di tutela architettonica e storico-artistica del bene. Oltre alla riparazione del danno ed il consolidamento strutturale ad esso connesso, la progettazione si pone l'obiettivo di eliminare le carenze di cui al punto 8.7.4 delle N.T.C. del 17/01/2018 e s.m.i.;

Gli interventi progettuali previsti sulla struttura portante dell'edificio sono principalmente mirati alla riparazione dei danni causati dal sisma nonché a rinforzare gli elementi strutturali con forte vulnerabilità statica e sismica, migliorando i collegamenti tra orizzontamenti e pareti, riducendo ed in parte eliminando le spinte non contrastate di coperture, archi e volte e rafforzando le pareti intorno alle aperture;

Gli interventi previsti si possono riassumere come segue:

1. Inserimento di tiranti metallici

per evitare il ribaltamento delle facciate;

2. Rifacimento copertura

Rimozione della copertura esistente del tipo leggera spingente e successivo rifacimento di nuova copertura in legno con travi in legno massello di castagno non spingenti, previa realizzazione di cordoli sommitali in muratura armata e ricostituzione dei solai di copertura in legno del corpo primario;

3. Consolidamento archi perimetrali

Rinforzo e consolidamento di archi perimetrali non affrescati mediante placcaggio all'intradosso con fasce di rete in fibra di acciaio ad altissima resistenza, malta di calce idraulica e connettori;



4. Intervento di scuci-cuci sulle strutture verticali

intervento di scuci e cuci a piccoli tratti sulle strutture verticali con l'inserimento di pietra squadrata all'esterno, l'intervento viene eseguito dall'esterno salvaguardando le decorazioni presenti sulla parete interna.

5. Consolidamento vela campanaria

A causa della torsione subita si è proceduto con la realizzazione di due tipi di interventi:

- Il primo è finalizzato a bloccare la torsione sull'asse verticale mediante apposizione di un perno su ogni pilastro fino al raggiungimento della muratura sottostante la facciata; le barre inghisate legano i pilastri posti ai lati della torre con il centro della facciata.
- Il secondo consiste nel consolidamento della parte terminale del campanile mediante l'applicazione all'intradosso di rete in fibra di vetro ed esecuzione di scuci/cuci ove necessario.

6. Consolidamento setti perimetrali maggiormente danneggiati

Per il consolidamento dei setti perimetrali in muratura incoerente è prevista l'applicazione di perforazioni ed iniezioni di malta a base di calce.

7. Sarcitura delle lesioni diffuse e ripristino volte ed archi danneggiati

Sarcitura delle lesioni diffuse e ripristino intonaci e stucchi scollati all'intradosso delle volte, degli archi e nei setti murari e ristabilimento dell'adesione mediante iniezioni con malta di calce idraulica;

8. Operazioni di restauro sulle decorazioni murali

Sulle volte e le pareti decorate danneggiate dagli eventi sismici sono previsti interventi di restauro/consolidamento conseguenti ai lavori di riparazione. Tali lavorazioni sono state affidate ad un restauratore regolarmente iscritto.

Agli interventi di riparazione e miglioramento sismico si sommano le opere di finitura, necessarie per restituire all'edificio di culto le condizioni prima dell'evento sismico.

Computo metrico estimativo

Dall'analisi del Computo Metrico Estimativo, allegato nella consegna del progetto esecutivo aggiornato con il "Prezzario unico del cratere del Centro Italia – Edizione 2022 trasmesso con nota PEC dal tecnico incaricato ed acquisita con Prot. RA 0364585 del 18/09/2024, è emerso che le quantità e gli importi sono congrui agli interventi previsti e a quanto riportato negli elaborati tecnici progettuali e le lavorazioni progettate risultano soddisfare le specifiche riportate nell'Allegato C dell'Ordinanza Commissariale n.105/2020.

Oneri per la sicurezza

Dal Computo Metrico Estimativo si evince un importo complessivo di **€ 27'793,55** per gli oneri per la sicurezza non soggetti a ribasso d'asta.

Incidenza della manodopera

Il costo della manodopera di progetto è la somma dei prodotti ottenuti moltiplicando il costo minimo della manodopera associato ad ogni lavorazione, comprese quelle per la sicurezza, per la quantità della lavorazione stessa prevista dal progetto esecutivo e laddove il progetto esecutivo contenga nuovi prezzi il costo della manodopera da impiegare nei calcoli è quello risultante dagli stessi.

L'incidenza della manodopera di progetto deriva dal rapporto percentuale tra il costo della manodopera di progetto esecutivo e l'importo complessivo del progetto esecutivo (lavori + costi della sicurezza).



Tale valore è necessario al rilascio del DURC di congruità al momento dei SAL dei lavori e viene indicato nella notifica preliminare di cui all'art. 99 del D.lgs. n. 81/2008.

Il calcolo del costo della manodopera conformemente alle disposizioni di cui all'Ordinanza n. 58 del 2018, **risulta pari al 42,359% per un importo pari a € 123.321,84.**

Cronoprogramma

Nel Cronoprogramma allegato al progetto si indica un tempo di realizzazione degli interventi programmati **pari a 17 settimane, circa 119 giorni**, tale valore risulta coerente e fattibile con la tempistica di realizzazione degli interventi descritti.

Nulla osta/autorizzazioni e pareri

Le autorizzazioni necessarie acquisite riguardano nello specifico:

- **Autorizzazione MINISTERO DELLA CULTURA**, soprintendenza archeologica, belle arti e paesaggio per le provincie di L'Aquila e Teramo, Prot. *MIC-SABAP-AQ-TE 0004562-P del 26/03/2024*;
- **Autorizzazione sismica Regione Abruzzo SERVIZIO GENIO CIVILE DI TERAMO**, ID Pratica: *406/2024-MUD Prot. n. 175549 del 29/04/2024*;
- **S.C.I.A.** trasmessa al Comune di Montorio al Vomano il 25/07/2024 ed acquisita dallo stesso con Prot. 11007 in data 25/07/2024;

È stato altresì verificato che il progetto sia stato aggiornato alle osservazioni e prescrizioni vincolanti degli enti sovraordinati, fatte salve in ogni caso le prescrizioni/raccomandazioni da rispettare in corso d'opera durante l'esecuzione dei lavori.

DISAMINA AMMINISTRATIVO-CONTABILE DEL PROGETTO

Esaminata la documentazione trasmessa dal professionista incaricato e da ultimo integrata con nota PEC Prot. RA 0364585 del 18.09.2024 ed alla luce della congruità tecnica del progetto si è proceduto alla valutazione amministrativo contabile.

Quadro tecnico economico

Il quadro economico di progetto trasmesso, redatto ante aggiornamento prezzi, prevedeva un importo complessivo per la realizzazione dell'opera pari a **€ 370.442,54** di cui € 232.226,53 per lavori a base di gara, € 20.488,50 oneri per la sicurezza non soggetti a ribasso e € 117.727,51 di somme a disposizione del beneficiario.

Si rileva altresì che con la medesima nota il tecnico incaricato per conto dell'RTP ha proceduto ad inviare anche il QTE rimodulato dopo l'affidamento dei servizi tecnici e dell'esecuzione dei lavori. A tal fine è stato verificato dalla documentazione agli atti di questo Ufficio Speciale che i compensi ai professionisti e il contratto con l'impresa esecutrice, incaricati mediante affidamento diretto, soddisfano rispettivamente l'art.2 comma 3 e art. 3 comma 2 della OCSR 105/2020.

Conseguentemente all'applicazione dei ribassi sui lavori e sui servizi l'importo dell'intervento era stato rideterminato in **€ 293.161,02** con un ECONOMIA rispetto all'importo programmato pari a **€ 51.838,98**.

Importo programmato con Decreto Commissario Straordinario n.395/2020	Importo necessario (dopo applicazione ribassi)	ECONOMIA costo rispetto all'importo programmato
345.000,00 €	293.161,02 €	- 51.838,98€



A seguito della pubblicazione dell'OCSR 126/2022 del 24.05.2022 l'RTP ha trasmesso la nuova contabilità dei lavori utilizzando ai sensi dell'art.1 comma 6 della suddetta ordinanza il "Prezzario unico del cratere del Centro Italia – Edizione 2022" e/o "Prezzario regionale di riferimento", che prevede un importo complessivo per la realizzazione dell'opera pari a € **419.757,33** di cui € 263.343,09 per lavori a base di gara, € 27.793,55 oneri per la sicurezza non soggetti a ribasso e € 128.620,69 di somme a disposizione del beneficiario.

Si è proceduto quindi alla verifica della nuova contabilità e del nuovo Q.T.E. ed è stata verificata la congruità delle relative voci, risulta pertanto:



Importo programmato con Decreto Commissario Straordinario n.395/2020	Importo richiesto (di progetto)	Importo ammissibile (dopo istruttoria)
345.000,00 €	419.757,33 €	419.757,33 €

Conseguentemente all'applicazione dei ribassi sui lavori e sui servizi già affidati da parte dell'RTP l'importo dell'intervento è rideterminato in € **333.745,40** con un ECONOMIA rispetto all'importo programmato pari a € **11.254,60**.

Importo programmato con Decreto Commissario Straordinario n.395/2020	Importo ammissibile post gara (dopo istruttoria)	ECONOMIE rispetto all'importo programmato	Maggior costo per applicazione Ord.126/2022
345.000,00 €	333.745,40 €	11.254,60 €	40.584,38 €

Ai sensi dell'art. 4, comma 1, dell'Ord.126 del 24/05/2022, con la presente istruttoria è stato verificato che l'aumento dei costi del progetto è derivato dall'applicazione del nuovo prezzario, ai sensi dell'art.1 comma 6 della suddetta ordinanza, e pertanto alla luce della presente istruttoria si ritiene necessario e ammissibile il maggior costo di progetto rispetto a quello stimato in sede di programmazione.

Il maggior costo per l'applicazione del nuovo prezzario risulta complessivamente pari a € 40.584,38 e trova copertura a valere sull'Importo programmato con Decreto Commissario Straordinario n.395/2020;

Ufficio Speciale per la Ricostruzione sisma 2016/17 - REGIONE ABRUZZO							
ORDINANZA COMMISSARIO STRAORDINARIO N.105/2020							
		PROVINCIA DI TERAMO - COMUNE DI MONTORIO AL VOMANO ARCIDIOCESI/DIOCESI DI TERAMO-ATRI					
		Titolo del progetto : LAVORI DI MIGLIORAMENTO SISMICO DELL'EDIFICIO DI CULTO DENOMINATO CHIESA DELLA SS TRINITA' SITA IN FRAZIONE LEOGNANO DI MONTORIO AL VOMANO CUP: H97H20007350001 - CIG: 88439312BD IDENTIFICATIVO - DECRETO N.395/2020 ID 064 IMPORTO PROGRAMMATO - DECRETO N.395/2020 345.000,00 €					
ALLEGATO B - QUADRO TECNICO ECONOMICO							
QUADRO TECNICO ECONOMICO DI CONFRONTO			PROGETTO prezzario unico cratere del Centro Italia		PROGETTO prezzario unico cratere del Centro Italia - Edizione 2022		
			PROGETTO	PROGETTO POST GARA	PROGETTO	IMPORTO AMMISSIBILE	PROGETTO POST GARA
A	Somme a base d'appalto						
A.1	Importo lavori a base d'asta		232.226,53 €	232.226,53 €	263.343,09 €	263.343,09 €	263.343,09 €
A.1.1	Oneri sicurezza (non soggetti a ribasso)		20.488,50 €	20.488,50 €	27.793,55 €	27.793,55 €	27.793,55 €
A.1.3	ADETRARRE Ribasso d'Asta 20% (affidamento diretto)			-46.445,31 €			-52.668,62 €
	Totale parziale (A)		252.715,03 €	206.269,72 €	291.136,64 €	291.136,64 €	238.468,02 €
	ECONOMIE (A)						
B	Somme a disposizione del beneficiario						
			11.541,80 €	9.664,30 €	12.310,23 €	12.310,23 €	10.432,73 €
B.1	B.1.1	Prove Geognostiche	687,50 €	687,50 €	687,50 €	687,50 €	687,50 €
		ADETRARRE Ribasso 20% (affidamento diretto)		-137,50 €			-137,50 €
B.2	B.2.1	Spese per la gestione amministrativa (fino a 300.000,00 di importo dei lavori) 2%	5.054,30 €	5.054,30 €	5.822,73 €	5.822,73 €	5.822,73 €
B.4	B.4.1	SPOSTAMENTO DI arredo ed inscatolamento	5.800,00 €	5.800,00 €	5.800,00 €	5.800,00 €	5.800,00 €
		ADETRARRE ribasso 30,00% (se affidamento diretto)		-1.740,00 €			-1.740,00 €
B.4	Spese tecniche generali		65.469,50 €	45.785,27 €	70.682,73 €	70.682,73 €	49.434,53 €
	B.4.1	Prog. QbIII.1-2 e CSP (Ing. Gabriele Di Felice Ardente)	12.901,70 €	12.901,70 €	12.901,70 €	12.901,70 €	12.901,70 €
		ADETRARRE Ribasso 30% (incarico diretto)		-3.870,51 €			-3.870,51 €
	B.4.1a	Prog. QbIII.3-4-5 (Arch. Simone Conti)	2.739,60 €	2.739,60 €	2.739,60 €	2.739,60 €	2.739,60 €
	B.4.1b	Agg. El. QbIII.03 (Arch. Simone Conti)	0,00 €	0,00 €	1.450,87 €	1.450,87 €	1.450,87 €
		ADETRARRE Ribasso 30% (incarico diretto)		-821,88 €			-1.257,14 €
	B.4.2	D. L. Strutture e CSE (Ing. Gabriele Di Felice Ardente)	21.600,26 €	21.600,26 €	23.990,72 €	23.990,72 €	23.990,72 €
		ADETRARRE Ribasso 30% (incarico diretto)		-6.480,08 €			-7.197,22 €
	B.4.2a	D.L. Architettonico (Arch. Marco Poltrone)	10.464,44 €	10.464,44 €	11.327,59 €	11.327,59 €	11.327,59 €
		ADETRARRE Ribasso 30% (incarico diretto)		-3.139,33 €			-3.398,28 €
	B.4.3	Restauratore (dott. Corrado Anelli)	8.400,00 €	8.400,00 €	8.400,00 €	8.400,00 €	8.400,00 €
		ADETRARRE Ribasso 30% (incarico diretto)		-2.520,00 €			-2.520,00 €
	B.4.4	Relazione geologica (Geol. Romolo di Francesco)	5.061,97 €	5.061,97 €	5.061,97 €	5.061,97 €	5.061,97 €
		ADETRARRE Ribasso 30,86% (incarico diretto)		-1.561,97 €			-1.561,97 €
	B.4.5	Collaudo Statico	4.301,53 €	4.301,53 €	4.810,28 €	4.810,28 €	4.810,28 €
	B.4.6	ADETRARRE Ribasso 30% (incarico diretto)		-1.290,46 €			-1.443,08 €
B.5	Spese per IVA		40.716,21 €	31.441,73 €	45.627,73 €	45.627,73 €	35.410,12 €
	B.5.1	IVA per Lavori in appalto 10%	25.271,50 €	20.626,97 €	29.113,66 €	29.113,66 €	23.846,80 €
	B.5.2	IVA per spostamento mobilia e arredi 10%	580,00 €	406,00 €	580,00 €	580,00 €	406,00 €
	B.5.2	CNPAIA Prog.e CSP Ing. Gabriele Di Felice Ardente 4%	516,07 €	361,25 €	516,07 €	516,07 €	361,25 €
	B.5.2a	CNPAIA Prog. Arch. Simone Conti 4%	109,58 €	76,71 €	167,62 €	167,62 €	117,33 €
	B.5.3	CNPAIA DL strutturale - CSE Ing. G. Di Felice Ardente 4%	864,01 €	604,81 €	959,63 €	959,63 €	671,74 €
	B.5.3	CNPAIA DL architettonico Arch. M. Poltrone 4%	418,58 €	293,00 €	453,10 €	453,10 €	317,17 €
	B.5.4	CNPAIA Geologo Geol. Romolo di Francesco 4%	202,48 €	140,00 €	202,48 €	202,48 €	140,00 €
	B.5.6	CNPAIA Collaudo 4%	172,06 €	120,44 €	192,41 €	192,41 €	134,69 €
	B.5.5	IVA per Prog. + CSP Ing. G. Di Felice Ardente 22%	2.951,91 €	2.066,34 €	2.951,91 €	2.951,91 €	2.066,34 €
	B.5.6	IVA per DL strutturale + CSE Ing. G. Di Felice Ardente 22%	4.942,14 €	3.459,50 €	5.489,08 €	5.489,08 €	3.842,35 €
	B.5.6	IVA per DL architettonico Arch. M. Poltrone 22%	2.394,26 €	1.675,98 €	2.591,75 €	2.591,75 €	1.814,23 €
	B.5.10	IVA per collaudo 22%	984,19 €	688,93 €	1.100,59 €	1.100,59 €	770,42 €
	B.5.7	IVA per geologo 22%	1.158,18 €	800,80 €	1.158,18 €	1.158,18 €	800,80 €
	B.5.8	IVA per indagini 22%	151,25 €	121,00 €	151,25 €	151,25 €	121,00 €
	Totale parziale (B)		117.727,51 €	86.891,30 €	128.620,69 €	128.620,69 €	95.277,38 €
	ECONOMIE (B)						
TOTALE (A+B)			370.442,54 €	293.161,02 €	419.757,33 €	419.757,33 €	333.745,40 €
	PASSIVO (rispetto all'importo programmato)		25.442,54 €		74.757,33 €	74.757,33 €	
	ECONOMIE (rispetto all'importo programmato)			-51.838,98 €			-11.254,60 €
	"Fondo speciale per le compensazioni" ai sensi dell'Ordinanza n.126/2022, art.4 comma 1						0,00 €
	Magior costo Ordinanza n.126/2022						40.584,38 €

CONCLUSIONI

Visto il D.L. n.189/2016, convertito con modificazioni dalla legge n. 229/2016, come integrato dal decreto legge 8/2017, convertito con modificazioni dalla legge n. 45/2017 e ss.mm.ii. recante “Interventi urgenti in favore delle popolazioni colpite dagli eventi sismici del 2016”;

Visto il D.L. n.76 del 16/07/2020 convertito in Legge n. 120 del 11/09/2020 recante “Misure urgenti per la semplificazione e l'innovazione digitale”;

Visto l'art. 1, comma 413, della legge 30 dicembre 2023, n. 213 “Bilancio di previsione dello Stato per l'anno finanziario 2024 e bilancio pluriennale per il triennio 2024-2026”, che ha prorogato al 31/12/2024 la scadenza della gestione straordinaria di cui all'art. 1, comma 4, del decreto legge 17 ottobre 2016 n. 189;

Vista l'Ordinanza Commissariale n. 84 del 02.08.2019 nello specifico l'art. 12 comma 3 con cui “... *Il Commissario straordinario, con apposito atto può delegare l'istruttoria e la presidenza della conferenza permanente per l'approvazione dei progetti di competenza del MIBAC, al direttore dell'Ufficio speciale territorialmente competente*”;

Vista l'Ordinanza Commissariale n. 105 del 17.09.2020 “*Semplificazione della ricostruzione degli edifici di culto*” con cui vengono dettate nuove indicazioni relativamente all'approvazione del progetto e l'art. 9 comma 3 secondo cui l'ordinanza n. 84 del 2 agosto 2019 è abrogata, ad eccezione delle norme di modifica di precedenti ordinanze in materia di opere pubbliche, fatti salvi gli effetti ed i rapporti giuridici maturati;

Visto l'Art. 5 dell'Ordinanza Commissariale n. 105 del 17.09.2020 “Disciplina della concessione del contributo” al comma 3 “Il Commissario straordinario con proprio decreto può, su istanza del soggetto attuatore, provvedere alla variazione degli importi o degli interventi di cui all'elenco allegato (Allegato A) alla presente ordinanza ovvero sostituire uno o più interventi con altri ritenuti più urgenti, entro il limite massimo delle risorse assegnate a ciascun soggetto attuatore così come risultanti dall'elenco medesimo”;

Vista l'Ordinanza Commissariale n. 111 del 23.12.2020 e in particolare l'art.14 comma 4 che modifica il punto 4 dell'allegato C dell'OCSR n. 105/2020 riportando che... “*Il progetto dovrà porsi l'obiettivo del raggiungimento del massimo livello di sicurezza compatibile con i vincoli posti dalle esigenze di tutela architettonica e storico-artistica e, ove possibile, dovrà porsi l'obiettivo del miglioramento sismico della struttura. In tale caso la progettazione dovrà garantire l'eliminazione delle carenze di cui al punto 8.7.4 delle NTC del 2018 e s.m.i.*”;

Vista altresì la circolare CGRTS-0020772-P-29/05/2024 a tenore della quale “*l'Ordinanza n. 105 del 2020 – nei casi previsti dall'Allegato C – opera un rinvio alle Norme Tecniche per le Costruzioni vigenti e, in particolare, al punto 8.7.4. delle stesse nell'ambito del sotto-capitolo sulla “Progettazione degli interventi in presenza di azioni sismiche”; il tutto con l'obiettivo del raggiungimento del massimo livello di sicurezza compatibile con i vincoli posti dalle esigenze di tutela architettonica e storico-artistica dell'immobile e, ove possibile, dovrà porsi l'obiettivo del miglioramento sismico della struttura.*”

Visto il Decreto del Commissario Straordinario della Ricostruzione n.395 del 30/12/2020 recante “Elenco unico degli edifici di culto: revisione allegato A dell'Ordinanza n.105 del 22 agosto 2020 e ricognizione e aggiornamento degli interventi sugli edifici di culto di proprietà privata finanziati con le OCSR nn. 23/2017, 32/2017, 38/2017, e delle chiese di proprietà pubblica di cui all'Allegato 1 dell'OCSR 109/2020. Modalità di attuazione e attestazione delle spese amministrative ammissibili a contributo di cui all'art. 6 della OCSR 105/2020”;

Vista l'Ordinanza Commissariale n.126 del 28 aprile 2022 “Misure in materia di eccezionale aumento dei costi delle materie prime nella ricostruzione ed altre disposizioni e modifiche e integrazioni ad altre ordinanze vigenti”, in particolare l'art. 1 recante “Approvazione ed ambito di operatività del Prezzario unico del cratere



del Centro Italia – Edizione 2022” e l’art.4 recante “Fondi speciali per il finanziamento delle compensazioni e delle integrazioni”;

Vista l’Ordinanza Commissariale n.132 del 30 dicembre 2022 “Approvazione nuovi interventi relativi agli edifici di culto e integrazione finanziaria dei precedenti programmi”;

Vista l’Ordinanza Commissariale n.136 del 22 marzo 2023 “Modifiche e integrazioni al Testo Unico della ricostruzione privata nonché alle ordinanze n. 51 del 2018, n. 57 del 4 luglio 2018 e n. 126 del 28 aprile 2022”, in particolare l’art. 12 recante “Modifiche e integrazione all’ordinanza n. 126 del 28 aprile 2022 in tema di eccezionale aumento dei costi delle materie prime” al punto b) all’articolo 4, comma 1, secondo periodo, le parole “e da eventuali somme accantonate per imprevisti nel quadro economico di ogni intervento” sono soppresse;

Vista l’Ordinanza Commissariale n.144 del 28 giugno 2023 “Modifiche alle Ordinanze n.105/2020, n.130/2022 e n.137/2023 ...”, in particolare l’art. 1 recante “Modifiche all’art.5 dell’ordinanza n.105/2020”;

Vista l’Ordinanza Commissariale n.204 del 12 settembre 2024 “Nuove disposizioni in materia di ricostruzione degli edifici di culto. Modifiche e integrazioni all’Ordinanza n. 105 del 17 settembre 2020”;

Richiamata la disamina tecnico-amministrativa-contabile della documentazione del progetto esecutivo di ripristino con miglioramento sismico dell’edificio di culto denominato Chiesa della S.S. Trinità sito nel Comune di Montorio al Vomano(TE), si riscontra che:

- risulta completa con quanto previsto nella check-list (Allegato A);
- ai sensi dell’art.1 comma 6 dell’OCSR 126/2022 le voci del Computo metrico estimativo sono desunte dal Prezzario unico del cratere del Centro Italia, Edizione 2022 approvato con Ordinanza n. 126/2022 e Prezzario regionale di riferimento;
- l’intervento è congruo e coerente con i danni causati dagli eventi sismici 2016/17;
- le lavorazioni sono coerenti con gli interventi di consolidamento e di ripristino dell’agibilità descritti negli elaborati grafici nonché con i dettami dell’Allegato C, parte integrante dell’OCSR 105/2020;
- **l’importo ammissibile complessivo di progetto dell’intervento, al netto dei ribassi sui lavori ed i servizi, risulta pari a € 333.745,40 di cui € 210.674,47 per lavori, € 27.793,55 oneri per la sicurezza non soggetti a ribasso e € 95.277,38 di somme a disposizione del beneficiario;**

Ritenuta, pertanto, per quanto di competenza, **soddisfatta la verifica tecnico-economica** dell’intervento progettuale proposto in ordine alla **coerenza e congruità** rispetto ai danni causati dagli eventi sismici;

Ritenuto, con la sottoscrizione della presente istruttoria, di poter proporre il progetto definitivo/esecutivo presentato dalla Diocesi di Teramo-Atri all’approvazione del Dirigente del Servizio Ricostruzione Pubblica dell’USR Sisma 2016, per la successiva trasmissione alla struttura del Commissario Straordinario per i successivi provvedimenti ai sensi e per gli effetti dell’art. 4 comma 3 e dell’art.5 comma 1 dell’OCSR 105/2020;

Alla luce di tutto quanto esposto nella narrativa che precede, l’istruttore dell’Ufficio Speciale per la Ricostruzione del Sisma 2016, a ciò espressamente incaricato

ESPRIME PARERE FAVOREVOLE

sull’ammissibilità a contributo, a tenore di quanto indicato dall’allegato C, parte integrante dell’OCSR 105/2020, per gli interventi relativi al “Progetto di ripristino con miglioramento sismico dell’edificio di culto denominato Chiesa di S.S. Trinità” sito nel Comune di Montorio al Vomano, CUP H97H20007350001 CIG



UFFICIO SPECIALE RICOSTRUZIONE POST SISMA 2016
REGIONE ABRUZZO
(D.L. 189/2016)



88439312BD per un importo complessivo pari a **€ 333.745,40** di cui **€ 210.674,47 per lavori, € 27.793,55 oneri per la sicurezza non soggetti a ribasso e € 95.277,38 somme a disposizione del beneficiario**, come da QTE riformulato.

Il progetto esecutivo pertanto può essere inviato alla struttura del Commissario Straordinario, fermo restando che il maggior costo derivante dall'applicazione del nuovo prezzario ai sensi dell'art.1 comma 6 dell'OCSR 126/2022 pari a **40.584,38 €** trova copertura finanziaria nell'importo programmato con Decreto Commissario Straordinario n.395/2020;

Si precisa che le verifiche svolte non sollevano il Soggetto Attuatore dalla piena ed esclusiva responsabilità su propri atti, sull'esecuzione delle opere fino al collaudo o regolare esecuzione dell'intervento, nel rispetto delle procedure di legge.

Teramo, 15 ottobre 2024

Il Funzionario tecnico
Arch. Federica Ciavattella
(firma autografa omessa)

Il Responsabile dell'Ufficio Tecnico e Vigilanza 2
Ing. Caterina Mariani
(firma autografa)

Allegati:

- Allegato A_ Check list;
- Allegato B_ QTE.
- Allegato C_ Elenco elaborati

Ufficio Speciale per la Ricostruzione sisma 2016/17 - REGIONE ABRUZZO

ORDINANZE COMMISSARIO STRAORDINARIO N. 105/20 e ss mm ii



PROVINCIA DI TERAMO - COMUNE DI MONTORIO AL VOMANO
DIOCESI di TERAMO-ATRI



ALLEGATO A- CHECK LIST documentazione di progetto

Tipologia di opera: EDILIZIA DI CULTO

Titolo del progetto: LAVORI DI MIGLIORAMENTO SISMICO DELL'EDIFICIO DI CULTO DENOMINATO CHIESA DELLA SANTISSIMA TRINITA'

Progettisti: Ing. Gabriele Di Felice Ardente - Arch. Simone Conti

Responsabile del Procedimento: Ing. Arch. Antonio Masci

CUP H97H20007350001

CIG 88439312BD

PROGETTO ESECUTIVO

		SI	NO	NON NECESSARIA	NOTE
A	Relazioni				
A1	Relazione tecnica generale (in cui si descrive in maniera esaustiva lo stato attuale dell'immobile e degli interventi previsti)	X			
A1.a	Relazione e progetto di restauro conservativo degli apparati decorativi (ove necessario)	X			Tavola denominata A10
A2	Relazione storico-artistica	X			
A3	Relazione delle strutture	X			
A4	Relazione geologica	X			
A5	Relazione geotecnica	X			
A6	Relazione sugli impianti (in presenza di impianti danneggiati da ripristinare)			X	
A7	Relazione vulnerabilità sismica (la relazione deve contenere i seguenti contenuti minimi: Premessa, Inquadramento dell'immobile, esito Aedes/Fast etc...; Caratteristiche strutturali dell'edificio; Vulnerabilità riscontrate (Ord. 44/2017); Descrizione degli interventi - Sintesi tra stato ante operam e post operam; Riscontro riduzione o eliminazione vulnerabilità con dimostrazione analitica ove e quando necessario)	X			
A8	Relazione archeologica (ove necessario)			X	
A9	Relazione sulle interferenze (ove necessario)			X	
B	Elaborati stato di fatto				
B1	Rilievo planivolumetrico e inserimento urbanistico	X			
B2	Planimetria generale-riferimenti catastali	X			
B3	Piante, sezioni e prospetti	X			
B4	Rilievo materico (corredato da documentazione fotografica con coni ottici)	X			
B5	Rilievo strutturale	X			
B6	Rilievo stato di conservazione-degrado	X			Tavola denominata B6-C4
B7	Rilievo fotografico con coni ottici	X			Tavola denominata B11
B8	Graficizzazione storico-costruttiva	X			Tavola denominata TAV B6-C4
B9	Graficizzazione degli indicatori di vulnerabilità e presidi antisismici			X	
B10	Piano delle indagini strumentali (diagnostica)			X	
B11	Quadro fessurativo	X			Tavola denominata B1-B2-B3-B4-B5-B10
C	Elaborati di progetto				
C1	Progetto architettonico: piante, prospetti e sezioni	X			
C2	Tavola descrittiva delle eventuali rimozioni e ricostruzioni	X			Tavola denominata C1
C3	Progetto strutturale: piante, prospetti, sezioni e particolari	X			
C4	Individuazione grafica degli interventi di restauro	X			Tavola denominata TAV B6-C4
C5	Elaborati grafici degli impianti (in presenza di impianti danneggiati da ripristinare)			X	
C6	Elaborati di calcolo esecutivi delle strutture	X			
C7	Elaborati di calcolo esecutivi degli impianti (ove necessario)			X	
C8	Computo metrico estimativo (con riepilogo delle categorie)	X			
C9	Elenco prezzi (ed eventuale Analisi Prezzi o giustificativo uso altri prezzari regionali per lavorazioni non comprese nel Prezzario Unico Cratere Centro Italia 2016 di cui all'Allegato all'Ordinanza n. 7 del 14/12/2016)	X			
C10	Calcolo incidenza della manodopera e sicurezza	X			Tavola denominata C10a - C10b
C11	Quadro tecnico economico	X			Tavola denominata C10C
C12	Piano di sicurezza e coordinamento PSC (comprensivo di allegati)	X			Tavola denominata C11
C13	Cronoprogramma lavori	X			Tavola denominata C12
C14	Disciplinare descrittivo e prestazionale degli elementi tecnici	X			Tavola denominata C13
C15	Schema di contratto e capitolato speciale di appalto	X			Tavola denominata C13-C14
C16	Piano di manutenzione dell'opera e delle sue parti	X			Tavola denominata C15
C17	Perizia asseverata dal tecnico incaricato della progettazione, completa di adeguata relazione che attesti il nesso di causalità tra i danni rilevati e gli eventi sismici del 24 agosto e/o del 26 e 30 ottobre 2016 e/o del 18 gennaio 2017, con espresso riferimento alla scheda per il rilievo del danno ai beni culturali-chiese, di cui alla Direttiva del Ministro dei beni e delle attività culturali e del turismo 23 aprile 2015.	X			Tavola denominata C16
C18	Dichiarazione di conformità del progetto col punto 4, Allegato C, come modificato dall'art. 14, comma 4, dell'ordinanza 111/2020	X			Tavola denominata C17
D	Dichiarazioni				
D1	Domanda di concessione del contributo (a firma del RTP, secondo l'allegato trasmesso)	X			
D2	Modalità di affidamento dei servizi di ingegneria ed architettura			X	
D3	Copia contratto d'affidamento degli incarichi professionali (sottoscritto con timbro e firma)	X			

D4	Dichiarazione di iscrizione all'Elenco Speciale dei professionisti valido ai fini del possesso dei requisiti di cui al comma 2 dell'art. 34 del D.L. 189/2015	X			
D5	Documento di identità dei professionisti incaricati	X			un file è denominato DIFELICEG_CARTA_IDENTITA_REV0 e Firma
D6	Dichiarazione del professionista incaricato di non superamento della soglia di incarichi	X			
D7	Calcolo della parcella professionale riguardante la progettazione, direzione lavori misura e contabilità sulla base del D.M. del 20 luglio 2012, n. 140 e ss.mm.ii., come disciplinato dal Protocollo d'intesa dell'Ordinanza n.108, artt. 1,2 e 3 (firmata dal RTP)	X			
D8	Ordinanza sindacale di inagibilità	X			
D9	Scheda del Danno MIC - SCHEDA PER IL RILIEVO DEL DANNO AI BENI CULTURALI – CHIESE MODELLO A – DC	X			
D10	Relazione tecnica illustrativa inerente la vincolistica presente sul bene oggetto di intervento (a firma del RTP e del progettista incaricato)	X			nella CIR presentata per OCSR 84/2019
Pareri / autorizzazioni					
	Autorizzazione M.I.C SOPRINTENDENZA ARCHEOLOGIA, BELLE ARTI E PAESAGGIO	X			
	Deposito/Autorizzazione sismica SERVIZIO GENIO CIVILE	X			Tavola denominata F3
E Successivamente alla concessione del contributo					
E1	Dichiarazione autocertificativa con la quale il professionista incaricato della direzione dei lavori attesti di non avere avuto negli ultimi tre anni rapporti non episodici, quali quelli di legale rappresentante, titolare, amministratore, socio, direttore tecnico, dipendente, collaboratore coordinato e continuativo o consulente, con l'impresa appaltatrice e con le eventuali imprese subappaltatrici, nonché con le imprese incaricate delle indagini preliminari geognostiche e/o le prove di laboratorio sui materiali, né di avere rapporti di coniugio, di parentela, di affinità ovvero rapporti giuridicamente rilevanti ai sensi e per gli effetti dell'art. 1 della legge 20 maggio 2016, n. 76, con il titolare o con chi riveste cariche societarie nelle stesse.	X			
E2	Documentazione relativa alla procedura selettiva seguita per l'individuazione dell'impresa esecutrice (scelta tra almeno cinque ditte, individuate nel rispetto dei principi di trasparenza, concorrenza e rotazione, mediante apposita procedura concorrenziale intesa all'affidamento dei lavori alla migliore offerta), ivi compreso apposito verbale dal quale risultino i criteri adottati e le modalità seguite per la scelta			X	
E3	Contratto d'affidamento lavori, Allegato n. 2 e allegato A Ord. 28/2017 (sottoscritto con timbro e firma)	X			
E4	Documenti d'identità del legale rappresentante dell'impresa esecutrice ed eventuali imprese subappaltatrici	X			
E5	Documentazione relativa all'impresa esecutrice dei lavori attestante: -- che sia iscritta all'Anagrafe antimafia di cui all'articolo 30 del decreto legge n. 189 del 2016; - che non abbia commesso violazioni agli obblighi contributivi e previdenziali come attestato dal documento unico di regolarità contributiva (DURC) rilasciato a norma dell'articolo 8 del decreto del Ministro del lavoro e delle politiche sociali 30 gennaio 2015 (Gazzetta Ufficiale n. 125 del 1° giugno 2015); - per lavori di importo superiore ai 150.000 euro, che sia in possesso della qualificazione ai sensi dell'articolo 84 del Codice dei Contratti pubblici di lavori, servizi e forniture di cui al D.Lgs. 18 aprile 2016, n. 50.	X			
E5	S.C.I.A. riferita al progetto esecutivo protocollata dal Comune di competenza	X			Tavola denominata F2
F1	Dichiarazione regime forfettario Simone Conti , Corrado Anelli	X			

Ufficio Speciale per la Ricostruzione sisma 2016/17 - REGIONE ABRUZZO

ORDINANZA COMMISSARIO STRAORDINARIO N.105/2020



PROVINCIA DI TERAMO - COMUNE DI MONTORIO AL VOMANO
DIOCESI DI TERAMO-ATRI



Titolo del progetto : LAVORI DI MIGLIORAMENTO SISMICO DELL'EDIFICIO DI CULTO DENOMINATO CHIESA DELLA SS TRINITA' SITA IN FRAZIONE LEGNANO DI MONTORIO AL VOMANO

CUP: H97H20007350001 - CIG: 88439312BD

IDENTIFICATIVO - DECRETO N.395/2020 ID 064

IMPORTO PROGRAMMATO - DECRETO N.395/2020 345.000,00 €

ALLEGATO B - QUADRO TECNICO ECONOMICO

QUADRO TECNICO ECONOMICO DI CONFRONTO				PROGETTO prezzario unico cratere del Centro Italia		PROGETTO prezzario unico cratere del Centro Italia - Edizione 2022		
				PROGETTO	PROGETTO POST GARA	PROGETTO	IMPORTO AMMISSIBILE	PROGETTO POST GARA
A	Somme a base d'appalto							
A.1		Importo lavori a base d'asta		232.226,53 €	232.226,53 €	263.343,09 €	263.343,09 €	263.343,09 €
	A.1.1	Oneri sicurezza (non soggetti a ribasso)		20.488,50 €	20.488,50 €	27.793,55 €	27.793,55 €	27.793,55 €
	A.1.3	A DETRARRE Ribasso d'Asta 20% (affidamento diretto)			-46.445,31 €			-52.668,62 €
		Totale parziale (A)		252.715,03 €	206.269,72 €	291.136,64 €	291.136,64 €	238.468,02 €
		ECONOMIE (A)						
B	Somme a disposizione del beneficiario							
				11.541,80 €	9.664,30 €	12.310,23 €	12.310,23 €	10.432,73 €
B.1	B.1.1	Prove Geognostiche		687,50 €	687,50 €	687,50 €	687,50 €	687,50 €
		A DETRARRE Ribasso 20% (affidamento diretto)			-137,50 €			-137,50 €
	B.2.1	Spese per la gestione amministrativa (fino a 300,000,00 di importo dei lavori)	2%	5.054,30 €	5.054,30 €	5.822,73 €	5.822,73 €	5.822,73 €
B.4	B.4.1	SPOSTAMENTO DI arredo ed inscatolamento		5.800,00 €	5.800,00 €	5.800,00 €	5.800,00 €	5.800,00 €
		A DETRARRE ribasso 30,00% (se affidamento diretto)			-1.740,00 €			-1.740,00 €
B.4		Spese tecniche generali		65.469,50 €	45.785,27 €	70.682,73 €	70.682,73 €	49.434,53 €
	B.4.1	Prog. QbIII.1-2 e CSP (Ing. Gabriele Di Felice Ardente)		12.901,70 €	12.901,70 €	12.901,70 €	12.901,70 €	12.901,70 €
		A DETRARRE Ribasso 30% (incarico diretto)			-3.870,51 €			-3.870,51 €
	B.4.1a	Prog. QbIII.3-4-5 (Arch. Simone Conti)		2.739,60 €	2.739,60 €	2.739,60 €	2.739,60 €	2.739,60 €
	B.4.1b	Agg. El. QbIII.03 (Arch. Simone Conti)		0,00 €	0,00 €	1.450,87 €	1.450,87 €	1.450,87 €
		A DETRARRE Ribasso 30% (incarico diretto)			-821,88 €			-1.257,14 €
	B.4.2	D. L. Strutture e CSE (Ing. Gabriele Di Felice Ardente)		21.600,26 €	21.600,26 €	23.990,72 €	23.990,72 €	23.990,72 €
		A DETRARRE Ribasso 30% (incarico diretto)			-6.480,08 €			-7.197,22 €
	B.4.2a	D.L. Architettonico (Arch. Marco Poltrone)		10.464,44 €	10.464,44 €	11.327,59 €	11.327,59 €	11.327,59 €
		A DETRARRE Ribasso 30% (incarico diretto)			-3.139,33 €			-3.398,28 €
	B.4.3	Restauratore (dott. Corrado Anelli)		8.400,00 €	8.400,00 €	8.400,00 €	8.400,00 €	8.400,00 €
		A DETRARRE Ribasso 30% (incarico diretto)			-2.520,00 €			-2.520,00 €
	B.4.4	Relazione geologica (Geol. Romolo di Francesco)		5.061,97 €	5.061,97 €	5.061,97 €	5.061,97 €	5.061,97 €
		A DETRARRE Ribasso 30,86% (incarico diretto)			-1.561,97 €			-1.561,97 €
	B.4.5	Collaudo Statico		4.301,53 €	4.301,53 €	4.810,28 €	4.810,28 €	4.810,28 €
	B.4.6	A DETRARRE Ribasso 30% (incarico diretto)			-1.290,46 €			-1.443,08 €
B.5		Spese per IVA		40.716,21 €	31.441,73 €	45.627,73 €	45.627,73 €	35.410,12 €
	B.5.1	IVA per Lavori in appalto	10%	25.271,50 €	20.626,97 €	29.113,66 €	29.113,66 €	23.846,80 €
	B.5.2	IVA per spostamento mobilia e arredi	10%	580,00 €	406,00 €	580,00 €	580,00 €	406,00 €
	B.5.2	CNPAIA Prog.e CSP Ing. Gabriele Di Felice Ardente	4%	516,07 €	361,25 €	516,07 €	516,07 €	361,25 €
	B.5.2a	CNPAIA Prog. Arch. Simone Conti	4%	109,58 €	76,71 €	167,62 €	167,62 €	117,33 €
	B.5.3	CNPAIA DL strutturale - CSE Ing. G. Di Felice Ardente	4%	864,01 €	604,81 €	959,63 €	959,63 €	671,74 €
	B.5.3	CNPAIA DL architettonico Arch. M. Poltrone	4%	418,58 €	293,00 €	453,10 €	453,10 €	317,17 €
	B.5.4	CNPAIA Geologo Geol. Romolo di Francesco	4%	202,48 €	140,00 €	202,48 €	202,48 €	140,00 €
	B.5.6	CNPAIA Collaudo	4%	172,06 €	120,44 €	192,41 €	192,41 €	134,69 €
	B.5.5	IVA per Prog. + CSP Ing. G.Di Felice Ardente	22%	2.951,91 €	2.066,34 €	2.951,91 €	2.951,91 €	2.066,34 €
	B.5.6	IVA per DL strutturale + CSE Ing. G.Di Felice Ardente	22%	4.942,14 €	3.459,50 €	5.489,08 €	5.489,08 €	3.842,35 €
	B.5.6	IVA per DL architettonico Arch. M. Poltrone	22%	2.394,26 €	1.675,98 €	2.591,75 €	2.591,75 €	1.814,23 €
	B.5.10	IVA per collaudo	22%	984,19 €	688,93 €	1.100,59 €	1.100,59 €	770,42 €
	B.5.7	IVA per geologo	22%	1.158,18 €	800,80 €	1.158,18 €	1.158,18 €	800,80 €
	B.5.8	IVA per indagini	22%	151,25 €	121,00 €	151,25 €	151,25 €	121,00 €
		Totale parziale (B)		117.727,51 €	86.891,30 €	128.620,69 €	128.620,69 €	95.277,38 €
		ECONOMIE (B)						
TOTALE (A+B)				370.442,54 €	293.161,02 €	419.757,33 €	419.757,33 €	333.745,40 €

PASSIVO (rispetto all'importo programmato)	25.442,54 €		74.757,33 €	74.757,33 €	
ECONOMIE (rispetto all'importo programmato)		-51.838,98 €			-11.254,60 €

"Fondo speciale per le compensazioni" ai sensi dell'Ordinanza n.126/2022, art.4 comma 1	0,00 €
--	---------------

Magior costo Ordinanza n.126/2022	40.584,38 €
-----------------------------------	--------------------



Elenco documentazione progettuale completa scaricabile al seguente link:

<http://www.sisma2016abruzzo.it/pdi/index.php?p>

[Username: user - Password: 12345]

NOME FILE	DATA E ORA
DOMANDA e ELENCO_SS. Trinità_MONTORIO AL VOMANO_fraz. Leognano.pdf	17/03/2022 10:35
montorio al vomano_fraz. leognano_chiesa della santissima trinita_aut. ex art. 21_def.pdf	27/03/2024 09:10
SSTRINITA'_Modello C.I.R_Vers. (1)(4).pdf	04/06/2020 06:39
A1_Relazione tecnica generale.pdf.p7m	21/06/2024 18:36
A2_Relazione storico artistica.pdf.p7m	21/06/2024 18:36
A3_Relazione sulle strutture.pdf.p7m	01/10/2024 09:14
A4_Preventivo di spesa indagini geologiche.pdf.p7m	01/10/2024 09:14
A4_Relazione_geologica.pdf.p7m	21/06/2024 18:36
A5_Relazione geotecnica.pdf.p7m	21/06/2024 18:36
A7_Relazione vulnerabilità sismica.pdf.p7m	21/06/2024 18:37
A10_Relazione interventi di restauro_saggi_arredi.pdf.p7m	21/06/2024 18:37
B1-B2-B3-B4-B5-B10_Elaborati grafici_stato di fatto.pdf.p7m	21/06/2024 18:37
B6-C4_Rilievo stato conservazione-degrado_Interventi di restauro.pdf.p7m	21/06/2024 18:37
B11_Rilievo Fotografico.pdf.p7m	21/06/2024 18:37
C1_Elaborati grafici_stato di progetto_INTERVENTI.pdf.p7m	21/06/2024 18:37
C3_Elaborati grafici_stato di progetto_PARTICOLARI.pdf.p7m	21/06/2024 18:37
C6_Elaborati di calcolo esecutivi delle strutture.pdf.p7m	21/06/2024 18:37
C8_Computo metrico estimativo_iniziale.pdf.p7m	01/10/2024 09:14
C9_Elenco prezzi_iniziale.pdf.p7m	01/10/2024 09:14
C10a_Calcolo incidenza della manodopera_iniziale.pdf.p7m	01/10/2024 09:14
C10b_Costi Sicurezza_iniziale.pdf.p7m	01/10/2024 09:14
C11_Piano di sicurezza e coordinamento.pdf.p7m	21/06/2024 18:37
C12_Cronoprogramma.pdf.p7m	21/06/2024 18:37
C13_Capitolato speciale d'apalto - Disciplinare.pdf.p7m	21/06/2024 18:37
C15_Piano di manutenzione.pdf.p7m	21/06/2024 18:37
C16_Perizia asseverata.pdf.p7m	21/06/2024 18:37
C17 Dichiarazione conformità progetto ord105_GDFA.pdf.p7m	21/06/2024 18:37
C17 Dichiarazione conformità progetto ord105_SC.pdf.p7m	21/06/2024 18:37
D3_Contratto affidamento incarichi professionali_CA-restauratore.pdf.p7m	01/10/2024 09:14
D3_Contratto affidamento incarichi professionali_GDFA.pdf.p7m	21/06/2024 18:37
D3_Contratto affidamento incarichi professionali_GDF-collaudatore.pdf.p7m	01/10/2024 09:14
D3_Contratto affidamento incarichi professionali_MP.pdf.p7m	21/06/2024 18:37
D3_Contratto affidamento incarichi professionali_RDF.pdf.p7m	02/10/2024 09:36
D3_Contratto affidamento incarichi professionali_SC.pdf.p7m	21/06/2024 18:37
D4 Dichiarazione iscrizion elenco profesisonisti_DFG.pdf.p7m	02/10/2024 09:36
D4_Iscrizione professionisti_sisma 2016.pdf.p7m	21/06/2024 18:37
D5_Documenti di identità dei professionisti incaricati.pdf.p7m	21/06/2024 18:37



D6_Dichiarazione incarichi_CA.pdf.p7m	21/06/2024 18:37
D6_Dichiarazione incarichi_GDF-collaudatore.pdf.p7m	01/10/2024 09:14
D6_Dichiarazione incarichi_GDFA.pdf.p7m	21/06/2024 18:37
D6_Dichiarazione incarichi_MP.pdf.p7m	21/06/2024 18:37
D6_Dichiarazione incarichi_RDF.pdf.p7m	21/06/2024 18:37
D6_Dichiarazione incarichi_SC.pdf.p7m	21/06/2024 18:38
D7_Contratto Sisma_geologo.pdf.p7m	22/07/2022 19:03
D7_Parcella geologo_RDF.pdf.p7m	21/06/2024 18:38
D7_Parcella iniziale_GDF-collaudatore.pdf.p7m	01/10/2024 09:14
D7_Parcella iniziale_GDFA.pdf.p7m	01/10/2024 09:14
D7_Parcella iniziale_MP.pdf.p7m	01/10/2024 09:14
D7_Parcella iniziale_SC.pdf.p7m	01/10/2024 09:14
D7_Preventivo saggi_opere_d_arte.pdf.p7m	21/06/2024 18:38
D7_Preventivo spostamento mobilia.pdf.p7m	21/06/2024 18:38
D8_Ordinanza di inagibilità.pdf.p7m	22/07/2022 19:03
D9_Scheda del danno MIC.pdf.p7m	22/07/2022 19:03
DIFELICEG_CARTA_IDENTITA_REV0 e Firma.pdf.p7m	02/10/2024 09:37
E1_Mod. DA.11 rev.2 - Dichiarazione Professionista_GDFA.pdf.p7m	21/06/2024 18:38
E1_Mod. DA.11 rev.2 - Dichiarazione Professionista_MP.pdf.p7m	21/06/2024 18:38
E3_Contratto di affidamento lavori.pdf.p7m	21/06/2024 18:38
E5_Autocertificazione impresa.pdf.p7m	21/06/2024 18:38
F2_SCIA-protocollo Comune di Montorio al Vomano.pdf.p7m	01/10/2024 09:14
F3_3997799-PROV_AUT_2024-406-MUD.pdf.p7m	01/10/2024 09:14

AGGIORNAMENTO ELABORATI ORDINANZA 126/2022

NOME FILE	DATA E ORA
C8_Computo metrico estimativo_2022.pdf.p7m	01/10/2024 09:14
C9_Elenco prezzi_2022.pdf.p7m	01/10/2024 09:14
C10a_Calcolo incidenza della manodopera_2022.pdf.p7m	01/10/2024 09:14
C10b_Costi Sicurezza_2022.pdf.p7m	01/10/2024 09:14
C10c_Quadro economico.pdf.p7m	01/10/2024 09:14
D7_Parcella adeguata_2022_GDFA.pdf.p7m	01/10/2024 09:14
D7_Parcella adeguata_2022_GDF-collaudatore.pdf.p7m	01/10/2024 09:14
D7_Parcella adeguata_2022_MP.pdf.p7m	01/10/2024 09:14
D7_Parcella adeguata_2022_SC.pdf.p7m	01/10/2024 09:14
F1_Dichiarazione regime forfettario_CA-restauratore.pdf.p7m	01/10/2024 09:14
F1_Dichiarazione regime forfettario_SC-architetto.pdf.p7m	01/10/2024 09:14



Ministero della cultura

DIREZIONE GENERALE ARCHEOLOGIA
BELLE ARTI E PAESAGGIO

SOPRINTENDENZA ARCHEOLOGIA, BELLE ARTI E PAESAGGIO
PER LE PROVINCE DI L'AQUILA E TERAMO

L'Aquila, data del protocollo

A

Diocesi di Teramo-Atri
Ufficio Tecnico per la Ricostruzione post sisma
ufficiotecnico@pec.teramoatri.it
Ufficio Diocesano Beni Culturali Ecclesiastici e Arte Sacra
beniculturali@pec.teramoatri.it

E po

Ufficio Speciale Ricostruzione Sisma 2016 - Abruzzo
usr2016@pec.regione.abruzzo.it

Soprintendenza speciale per le aree colpite dal sisma del 24 agosto 2016
uss-sisma2016@pec.cultura.gov.it

Comune di Montorio al Vomano
Ufficio Tecnico Lavori Pubblici
lavoripubblici@comune.montorio.te.it

Resp. Prot. 9193 del 13/06/2022

Class 34.43.01/241/2022

Ref. Vs. PEC del 10/06/2022

Allegati

Oggetto: Montorio al Vomano (TE)
Fraz. Leognano
Interventi di miglioramento sismico dell'edificio denominato Chiesa della Santissima Trinità
Richiedente: Diocesi di Teramo-Atri - Ufficio Tecnico per la Ricostruzione post sisma
Autorizzazione ai sensi degli artt. 21-22 del D. Lgs 42/2004 e ss.mm.ii [A-M-SA 9193/2022]

Visto il D.lgs. n. 42 del 22.01.2004 e ss.mm.ii., recante il "Codice dei Beni Culturali e del Paesaggio", ai sensi dell'art. 10 della L. n. 137 del 06.07.2002, d'ora in avanti denominato "Codice";

Visto il D.P.C.M. n. 169 del 02.12.2019 recante il "Regolamento di organizzazione del Ministero per i beni e le attività culturali e per il turismo, uffici di diretta collaborazione del Ministro ed Organismo indipendente valutazione performance" e il D.P.C.M. n. 123 del 24.06.2021 recante il "Regolamento concernente modifiche al regolamento di organizzazione del Ministero della cultura, degli uffici di diretta collaborazione del Ministro e dell'Organismo indipendente di valutazione della performance";

Vista l'istituzione della Soprintendenza Archeologia, Belle Arti e Paesaggio per le province di L'Aquila e Teramo a far data dal 01.09.2021;

Vista la nota trasmessa da Codesto Ufficio Diocesano in data 10.06.2022 e acquisita al protocollo della scrivente Soprintendenza con n. 9193 del 13.06.2022;

Esaminati gli elaborati progettuali pervenuti e verificata la loro completezza;

Verificato che l'immobile risulta essere tutelato *ope legis* ai sensi dell'art. 10, commi 1 e 5, del Codice;

Considerato che l'edificio di cui all'oggetto è stato edificato nel corso del secolo XIX, ma ha molto probabilmente origine più antica (all'interno vi è una acquasantiera di epoca altomedievale); la facciata, sormontata da un timpano, è tripartita verticalmente in tre porzioni da paraste di ordine gigante con ritmo A - B - A, e presenta finitura superficiale ad intonaco bianco. Due semplici aperture con archivolt a tutto sesto costituiscono gli ingressi all'aula ai lati dell'asse centrale di simmetria, mentre due bucaure circolari cieche si individuano al di sopra dei portali e in asse con essi. Il campanile è costituito da un setto murario a vela posto sulla sommità del timpano della facciata, e presenta un fornice con campana e timpano superiore. Lo spazio interno, rettangolare, è quadripartito da un unico pilastro centrale in quattro campate a pianta quadrata, coperte da volte a vela. Il presbiterio, posto in fondo alla seconda campata a destra, è rialzato di un gradino rispetto alla quota dell'aula. Ogni campata ha una finestra rettangolare. La soglia di entrambi i portali è rilevata dalla quota del piano del marciapiede per mezzo di un'alzata, mentre la pavimentazione interna si compone di mattonelle quadrate in graniglia di marmo ordite a posa ortogonale. Le volte a vela sono decorate con un cielo stellato nell'oculo centrale e motivi floreali nelle vele e negli intradossi degli archi. Nell'ultimo decennio del



Novecento è stata costruita la sacrestia in adiacenza alla parete posteriore dell'aula;

Preso atto che all'esito della rilevazione dei danni in data 10.02.2017 dalla squadra accreditata dal Dipartimento della Protezione Civile, a seguito degli eventi sismici susseguitisi nella Regione Abruzzo dal 24 agosto 2016, la chiesa è stata dichiarata INAGIBILE, e considerato a tal riguardo che gli interventi proposti da codesto Ufficio Diocesano per garantire la riparazione e il rafforzamento strutturali dell'edificio sono così riassumibili:

- a) *Rifacimento copertura*: rimozione della copertura esistente (di tipo leggero spingente) e successiva realizzazione di nuova copertura in legno con travi in legno lamellare non spingenti, previa messa in opera di cordoli sommitali in muratura armata e ricostituzione dei solai in legno per la copertura del corpo principale; riparazione del manto di copertura con il reimpiego di manufatti di recupero e sostituzione di quelli mancanti o ammalorati;
- b) *Consolidamento archi perimetrali*: rinforzo e consolidamento di archi perimetrali (non affrescati) mediante placcaggio all'intradosso con fasce di rete in fibra di acciaio ad altissima resistenza, malta di calce idraulica e connettori; la scucitura riguarderà porzioni limitate, prevedendo ove necessario e su indicazione della Direzione lavori, un'adeguata puntellatura.
- c) *Intervento di scuci-cuci sulle strutture verticali*: per quanto concerne le strutture verticali si procede con un intervento di scuci e cucì a piccoli tratti con l'inserimento di pietra squadrata all'esterno (l'intervento viene eseguito dall'esterno salvaguardando le decorazioni presenti sulla parete interna);
- d) *Consolidamento dei corpi aggettanti*: è previsto il consolidamento della parte terminale del campanile mediante l'applicazione di rete in fibra di vetro da 220 g/m², messa in opera mediante l'utilizzo di malta cementizia a reattività pozzolanica, ad elevata duttilità, rinforzata con l'aggiunta di fibre di vetro ed esecuzione di scuci/cucì ove necessario; è previsto, inoltre, l'inserimento di barre metalliche Ø 32 e iniezione di perfori di miscela di calce antiritiro;
- e) *Consolidamento setti perimetrali*: le operazioni riguarderanno i setti maggiormente danneggiati e costituiti da muratura incoerente, mediante iniezioni di miscele di materiali in sospensione, da eseguirsi nel seguente modo: pulizia e messa a vivo dei conci con spazzola a fili di acciaio e lavaggio della superficie; scarnitura profonda dei giunti evitando accuratamente la scalpelinatura degli stessi; esecuzione di un reticolo nel paramento, costituito da un numero adeguato di fori per iniezioni, mediamente n. 4 per ogni metro quadrato e iniezione di malta a base di calce;
- f) *Risarcitura di lesioni diffuse e ripristino intonaci e stucchi* all'intradosso delle volte, degli archi e nei setti murari e di conseguenza ristabilimento dell'adesione mediante iniezioni di adesivi riempitivi, previa stuccatura delle crepe con malta idraulica;
- g) *Operazioni di restauro delle decorazioni murali* presenti sulle superfici delle volte e delle pareti danneggiate dagli eventi sismici: sono previsti interventi di restauro con diverse fasi di intervento: operazioni preliminari al consolidamento e alla pulitura, operazioni di consolidamento, operazione di pulitura, operazioni di stuccatura reintegrazione pittorica e protezione superficiale.
- h) *Opere di finitura* (sostituzione di canali di gronda e discendenti, restauro e revisione di cornici marcapiani, di cornici sottogronda e di mostre di finestre semplici, revisione e ripresa di intonaci, stesura di nuovi intonaci, tinteggiatura, realizzazione di nuovo massetto e posa di pavimento di marmo in piastrelle e di zoccolino battiscopa in pietra naturale).

Tutto quanto ciò premesso e considerato, questa Soprintendenza ritiene che le opere progettate siano compatibili con i criteri di tutela definiti dalla legislazione vigente in materia di beni culturali e pertanto, per quanto di competenza, rilascia la propria **autorizzazione** ai lavori in oggetto ai sensi degli artt. 21 e 22 del Codice, **a condizione** che vengano rispettate le seguenti prescrizioni:

Aspetti archeologici

Per quanto riguarda le attività relative alla posa della nuova pavimentazione areata, si richiede che la demolizione del pavimento esistente e il conseguente scavo per abbassamento siano seguiti da un archeologo professionista in possesso dei requisiti di legge, al fine di consentire l'immediata e corretta identificazione di eventuali manufatti e/o stratificazioni d'interesse archeologico e provvedere alla loro necessaria documentazione. La suddetta assistenza sarà a carico della committenza.

Si rappresenta sin d'ora che, nel caso di rinvenimenti di contesti di interesse archeologico, questa Soprintendenza si riserva la facoltà di richiedere, anche in corso d'opera, approfondimenti e /o ampliamenti delle indagini e di valutare l'adozione di opportune soluzioni progettuali al fine di garantirne la tutela. Le operazioni di escavazione dovranno eseguirsi con tecnica tradizionale a cielo aperto, mediante escavatore.

Si rammenta inoltre che, nel caso in cui durante i lavori in oggetto si verificassero scoperte archeologiche fortuite, è fatto obbligo, ai sensi della normativa vigente in materia (art. 90 e ss del Codice) sospendere i lavori, avvertire entro 24 ore questa Soprintendenza o il Sindaco o l'Autorità di Pubblica Sicurezza competente per il territorio e provvedere alla conservazione temporanea dei beni rinvenuti.

Al termine delle attività di assistenza, sia in caso di presenza che assenza di rinvenimenti archeologici, dovrà essere consegnata la relativa documentazione tecnico-scientifica, che costituisce parte integrante dell'intervento, eseguita secondo le norme pubblicate al link <https://sabapaqte.cultura.gov.it/servizi/modulistica/>.

Il trasporto presso i depositi della Soprintendenza dei beni archeologici eventualmente rinvenuti sarà a carico della Committenza.



Si resta in attesa di conoscere, con congruo anticipo, la data di inizio dei lavori e il nominativo degli archeologi professionisti incaricati, che dovranno prendere contatti con il funzionario di zona, dott.ssa Gilda Assenti.

Aspetti architettonici

1. con riferimento alla copertura, per la realizzazione delle travi dovrà essere utilizzata la medesima essenza lignea (presumibilmente castagno) di quelle esistenti, valutando attentamente la possibilità di conservazione, seppur parziale, delle strutture e/o elementi storici conservati; circa la realizzazione dei nuovi cordoli di sommità in muratura armata, inoltre, si dovrà valutare di concerto tra i funzionari competenti di questo Ufficio e la D.L., l'impiego di profili in acciaio o altro metallo; circa la riparazione del manto per il quale si prevede il reimpiego dei coppi recuperabili, si raccomanda di evitare l'effetto 'macchia' a fronte dell'utilizzo di nuovi elementi, che si dovranno pertanto prevedere del medesimo materiale e di manifattura artigianale;
2. i capichiave dei tiranti dovranno essere del tipo a paletto;
3. i conglomerati (tanto per le operazioni di riparazione/miglioramento, quanto per le operazioni di finitura) dovranno essere realizzati con malta di calce;
4. la spicconatura e rimozione degli intonaci dovrà essere preceduta da saggi stratigrafici - eseguiti da un Restauratore di beni culturali abilitato alla professione ai sensi della normativa vigente - il cui scopo, oltre alla verifica di apparati decorativi sottostanti al momento non noti, è quello di identificare la presenza di intonaci storici, coevi alla costruzione o risalenti a rifacimenti antichi, che dovranno essere in massima parte conservati; la relazione sui suddetti saggi dovrà essere trasmessa alla Soprintendenza per le valutazioni conseguenti;
5. per quanto concerne il rifacimento della pavimentazione, verrà valutata di concerto con i funzionari della Soprintendenza la necessità di conservare la pavimentazione esistente, procedendo allo smontaggio e al successivo rimontaggio;
6. riguardo alle opere di rifinitura, la revisione con conseguente ripresa di intonaci, dovrà essere preceduta da saggi stratigrafici indicati al punto 4.; per quanto concerne, invece, la stesura sia di nuovi intonaci sia di tinteggiature interne ed esterne, si dovrà garantire obbligatoriamente il ricorso a tecniche e materiali tradizionali (ad es. tinte a calce e non silicati di potassio); la decisione finale sulle cromie sarà concordata tra i funzionari competenti e la D.L. dopo aver esaminato in loco prove di colore e relativo campionario colori utilizzato;
7. si richiede di valutare lo spostamento in una collocazione più idonea dell'elemento di impianto di condizionamento o riscaldamento posto a destra del portale di sinistra;
8. si richiede, infine, che prima della esecuzione dei lavori venga trasmesso un elaborato grafico con i particolari in scala adeguata degli interventi di consolidamento, di manutenzione del manto di copertura e delle opere di finitura, per eventuali ulteriori valutazioni da parte di questa Soprintendenza; in particolare si segnala la necessità del particolare dell'intervento sulla vela campanaria e del particolare degli interventi sulla pavimentazione; la non corrispondenza tra le descrizioni dell'intervento di riparazione delle lesioni e il particolare n. 6 con la presenza di fibra di vetro;

Aspetti storico-artistici

9. si dovrà provvedere al trasferimento dei beni culturali mobili e degli arredi liturgici ancora presenti nell'edificio, prima dell'avvio dei lavori, al fine di evitare possibili interferenze con le opere strutturali, rendere più sicuri gli stessi interventi di riparazione nonché per garantire la sicurezza e la corretta conservazione di beni e oggetti appartenenti all'ente parrocchiale cui dipende l'edificio di culto; le operazioni di movimentazione, imballaggio e trasporto di detti beni e arredi dovranno essere eseguite con l'assistenza di un Restauratore di beni culturali abilitato alla professione ai sensi della normativa vigente, eventualmente lo stesso professionista al quale la Stazione Appaltante determinerà di affidare l'incarico di esecuzione dei saggi stratigrafici previsti al punto 3;
10. tutte le lavorazioni indicate nei precedenti punti f) *Risarcitura lesioni diffuse e ripristino intonaci e stucchi* e al contempo g) *Operazioni di restauro delle decorazioni murali*, dovranno essere effettuate in via esclusiva, come sancito dall'art. 29, co. 6, del Codice, da Restauratori abilitati ai sensi della normativa vigente in materia e in possesso dei requisiti per operare su superfici decorate;
11. dovranno essere inviate, a firma del/i Restauratore/i incaricato/i a fronte delle prescrizioni indicate ai precedenti punti 3), 4) e 5): una relazione corredata di riprese fotografiche adeguate a comprendere la successione stratigrafica e una Relazione sulla movimentazione dei beni mobili corredata di documentazione grafica/fotografica utile a stabilire le effettive condizioni conservative dei beni ai fini della loro successiva ricollocazione *in situ*;
12. dovranno essere concordate tra i restauratori, la D.L. e i funzionari della scrivente Soprintendenza, le modalità di presentazione estetica finale di tutte le superfici decorate nonché le modalità di esecuzione delle ricostruzioni plastiche di parti mancanti degli elementi figurativi in stucco e l'integrazione degli stucchi dorati; in corso d'opera, saranno consegnate schede relative ai prodotti utilizzati negli interventi conservativi complessivamente



compiuti;

13. si espunge infine dal progetto di restauro al punto g) l'applicazione di prodotti protettivi superficiali su superfici decorate (stucchi, stucchi dorati, pitture murali) in quanto, essendo queste conservate in ambienti interni, non appare indispensabile anche a fronte del rischio di alterazioni che, nel tempo, tali prodotti possono indurre;

Si prescrive infine:

14. che sia data comunicazione a mezzo mail, con almeno 15 gg. di anticipo, circa la data di inizio dei lavori, il nominativo dell'impresa appaltatrice e quello del direttore dei lavori, utilizzando il modello scaricabile dal sito istituzionale di questa Soprintendenza. Si rammenta che le ditte esecutrici dei lavori devono essere abilitate ad operare su beni soggetti a tutela ai sensi del Codice;
15. che venga trasmessa una documentazione sui lavori effettuati, in forma di relazione dettagliata comprensiva di riprese fotografiche durante e dopo le lavorazioni, di grafici aggiornati in cui siano mappati tutti gli interventi realizzati in considerazione delle prevedibili variazioni determinate dal cantiere e definite tramite verbali con quest'Ufficio, nonché dei dettagli costruttivi.

La direzione lavori incaricata ai sensi R.D. 2537/1925 dovrà fornire in corso d'opera le indicazioni propedeutiche alla corretta realizzazione delle opere autorizzate contattando a mezzo mail i funzionari di questa Soprintendenza incaricati dell'alta sorveglianza che procederanno, secondo i casi, agli opportuni sopralluoghi.

Questa Soprintendenza si riserva la facoltà di dettare eventuali ulteriori prescrizioni in corso d'opera e di richiedere approfondimenti e/o ampliamenti delle indagini, sulla base di ulteriori elementi emersi durante il cantiere e non valutabili in fase progettuale, al fine di garantirne la tutela. Le prescrizioni impartite in corso d'opera a mezzo verbali di sopralluogo e/o comunicazioni ufficiali saranno parte integrante dell'atto autorizzatorio. Qualora infine nella conduzione dei lavori sorgano imprevisti o emergano ulteriori elementi di interesse storico, artistico o archeologico, il titolare della presente approvazione o, per lui, il direttore dei lavori o l'impresa esecutrice, ai sensi della normativa vigente in materia (in particolare artt. 90 e ss. del Codice), sono invitati ad informare tempestivamente questo Ufficio, che provvederà ad attuare le necessarie verifiche.

Si informa che la legge non prevede la sanatoria per opere eseguite in difformità dalla presente autorizzazione. Per eventuali variazioni al progetto autorizzato, non ricomprese nelle prescrizioni dettate in corso d'opera da personale di questo Ufficio, deve essere richiesta preventiva autorizzazione, onde non incorrere nelle sanzioni amministrative e penali previste rispettivamente nella Parte Quarta, Titolo I, Capo I del Codice e nella Parte Quarta, Titolo II, Capo I del Codice.

Si intendono approvati gli elaborati grafici e la documentazione trasmessa a mezzo PEC presentati il 10.06.2022 e acquisiti al protocollo di quest'Ufficio al n. 9233 del 14.06.2022.

I FUNZIONARI COMPETENTI

DOTT.SSA GILDA ASSENTI
gilda.assenti@cultura.gov.it
ARCH. ANNA NATALUCCI
anna.natalucci@cultura.gov.it
DOTT. SAVERIO RICCI
saverio.ricci@cultura.gov.it

IL SOPRINTENDENTE
ARCH. CRISTINA COLLETTINI

*Documento informatico sottoscritto con firma digitale
ai sensi del D.lgs. n. 82/2005 e ss.mm.ii.*



Ing. Di Felice Ardente

Da: cportal.sue@pec.starch.it
Inviato: giovedì 25 luglio 2024 14:38
A: gabriele.difeliceardente@ingte.it
Oggetto: Protocollazione pratica 8/2024-0

Priorità: Alta

La pratica 8/2024-0 (Comune di Montorio al Vomano) è stata protocollata con numero di protocollo 11007 in data 25/07/2024.

Dettaglio della pratica edilizia:

Presentata il **25/07/2024 13:11**

Richiedenti: **DIOCESI TERAMO ATRI**

Progettisti: **Ingegnere DI FELICE ARDENTE GABRIELE, ARCHITETTO POLTRONE MARCO, ARCH. CONTI SIMONE**

Tipo di pratica: **S.C.I.A**

Tipo di intervento: **Opere di manutenzione straordinaria per parti strutturali (Art.3 c.1 lett.b D.P.R. 380/01)**

Indirizzo: **C.da Trinità**

ORDINANZA N. 105 DEL COMMISSARIO STRAORDINARIO ALLA RICOSTRUZIONE - SISMA 2016 INTERVENTI DI MIGLIORAMENTO SISMICO PER IL RIPRISTINO DELL'AGIBILITA DELL'EDIFICIO DI CULTO SS. TRINITA'

ATTENZIONE: Il numero di pratica 8/2024-0 NON si riferisce alla numerazione che verrà assegnata dal Comune in fase di istruttoria, ma al numero assegnato all'istanza in fase di creazione della pratica.



GIUNTA REGIONALE

DPE - DIPARTIMENTO INFRASTRUTTURE - TRASPORTI
DPE014 - SERVIZIO GENIO CIVILE DI TERAMO
- UFFICIO SISMICA -

Rif:

Id Pratica: 406/2024-MUD

Prot. n.175549 del 29/04/2024

Al Fascicolo ID

Integrazioni presentate:

Prot. n.342272 del 30/08/2024

Al Fascicolo ID

Al Committente:

Antonio Masci

antonio.masci@ingpec.eu

(c/o il delegato)

Gabriele Di Felice Ardente

Al Progettista e Direttore Lavori:

Gabriele Di Felice Ardente

gabriele.difeliceardente@ingte.it

Al Collaudatore:

Gian Carlo Di Felice

giancarlo.difelice@ingte.it

Al Ditta Costruttrice:

M.F S.N.C. DI SALVI FABRIZIO & C. S.n.c.

mf-snc@legalmail.it

**All'Ufficio Tecnico del Comune di
MONTORIO AL VOMANO**

AUTORIZZAZIONE SISMICA

(ai sensi degli artt. 7 e 8 della legge regionale n.28, così come modificata dalla L.R. 11 del 03/06/2020, e ai sensi degli artt. 7 e 8 del Regolamento emanato con Decreto del 17 agosto 2023 n. 3/Reg.)

Committente dei lavori:

Antonio Masci

Intermediario:

Ing. Gabriele Di Felice Ardente

Ubicazione delle opere:

Comune: Montorio al Vomano (TE)

Frazione Leognano, s.n.c.

Fg.: 32 **p.lla:** A

Tipologia di intervento:

Autorizzazione sismica (art. 7, L.R. 28/2011) – Interventi “rilevanti” nei riguardi della pubblica incolumità (art. 94 bis, comma 1, lettera a), DPR 380/01) – Edifici ed opere infrastrutturali di cui alla DGR N. 1009 del 28/10/2008 – Interventi di miglioramento sismico

Descrizione dell'intervento:

Ordinanza n.105 del Commissario Straordinario alla ricostruzione - Sisma 2016.

Interventi di miglioramento sismico per il ripristino dell'agibilità dell'edificio di culto denominato Chiesa della Santissima Trinità - Frazione Leognano, Montorio al Vomano (TE).

Struttura portante:

Muratura ordinaria **Classe d'Uso:** III (terza)

Normativa Tecnica:

D.M. 17/01/2018 – Norme Tecniche per le Costruzioni

Responsabile del Procedimento:

Ing. Ettore Eramo

Tecnico Istruttore:

Ing. Corrado Marano



GIUNTA REGIONALE

DPE - DIPARTIMENTO INFRASTRUTTURE - TRASPORTI
DPE014 - SERVIZIO GENIO CIVILE DI TERAMO
- UFFICIO SISMICA -

IL DIRIGENTE DEL SERVIZIO

Vista la richiesta presentata dal committente dei lavori volta al rilascio dell'autorizzazione sismica per la realizzazione dei lavori in oggetto (art.7 della L.R. 28/2011 così come modificata dalla L.R. 11 del 03/06/2020), registrata al protocollo con numero 175549 del 29/04/2024 e ID Pratica 406/2024-MUD;

Vista l'attestazione di pagamento di € 120,00 (centoventieuro/00) per oneri istruttori e di conservazione e consultazione dei progetti e per l'esercizio delle funzioni regionali.

Considerato che la suddetta domanda è soggetta ad autorizzazione sismica di cui agli articoli 7 e 8 della L.R.28/2011, in quanto ricadente tra gli interventi di cui all'art. 94 bis, comma 1, lettera a) del D.P.R. 380/01.

Premesso che ai sensi dell'art. 8 c. 2 del Decreto del 17 agosto 2023 n. 3/Reg. il controllo della documentazione tecnica allegata all'istanza non costituisce validazione della progettazione e che la scelta e la correttezza della modellazione assunta alla base della verifica strutturale è a completa responsabilità dei tecnici incaricati dalla Committenza.

Stabilito che, ai sensi dell'art. 8 del Decreto del 17 agosto 2023 n. 3/Reg., l'istruttoria è svolta attraverso "Liste di Controllo", ed in base alla "Relazione sintetica del progetto strutturale", redatta dal progettista strutturale, ove sono descritte le informazioni essenziali riguardanti il progetto.

Precisato che l'attività istruttoria è stata condotta nei limiti di cui ai commi 3 e 4 dell'art. 8 del Decreto del 17 agosto 2023 n. 3/Reg.

Vista la Lista di Controllo redatta dal Tecnico Istruttore dalla quale si evince che le verifiche istruttorie hanno avuto esito positivo, corredata della proposta di provvedimento del Responsabile del procedimento.

Preso atto delle dichiarazioni, asseverazioni ed autocertificazioni rilasciate dai soggetti interessati ai sensi della vigente normativa, valide per le finalità di cui all'art. 8, c.6 del Regolamento.

AUTORIZZA

l'esecuzione dei lavori sopra indicati, ai sensi dell'art. 8, c.2, lettera a) della L.R. 11 agosto 2011, n.28 e ss.mm.ii., fatte salve le determinazioni del Comune sulla conformità urbanistica, da effettuarsi rispetto al progetto presentato presso il Servizio Genio Civile competente e oggetto della presente autorizzazione, nonché quelle delle altre amministrazioni tenute a pronunciarsi in ordine all'intervento edilizio, ivi inclusi gli uffici regionali diversi dallo scrivente.

Resta fermo l'obbligo all'osservanza delle prescrizioni delle leggi urbanistiche vigenti e degli atti di assenso, comunque denominati, necessari ai fini della realizzazione dell'intervento edilizio; pertanto, la presente autorizzazione non esclude il proprietario, il costruttore, il progettista, il geologo, il direttore dei lavori ed il collaudatore dalle proprie responsabilità e fa salvi i diritti di terzi.

Conformemente all'art. 7, c.8 del Decreto n. 3/Reg. del 17 agosto 2023, costituiscono parte integrante del provvedimento: le dichiarazioni, il progetto e la documentazione allegata, debitamente vistata dallo scrivente Ufficio. Il presente atto e gli elaborati tecnici opportunamente vistati, dovranno essere custoditi in cantiere (art. 7, c.9 del Decreto n. 3/Reg. del 17 agosto 2023) e gli estremi dovranno essere riportati sul cartello di cantiere (art.11, c. 2, lett. c) Decreto n. 3/Reg. del 17 agosto 2023).

I lavori strutturali possono avere inizio solo dopo aver stampato la copia analogica da custodire in cantiere. Il provvedimento e i relativi allegati, dai quali stampare la copia analogica, sono scaricati dal movimento "Rilascio Provvedimento di Autorizzazione Sismica" nella scrivania virtuale del portale MUDE.



GIUNTA REGIONALE

DPE - DIPARTIMENTO INFRASTRUTTURE - TRASPORTI
DPE014 - SERVIZIO GENIO CIVILE DI TERAMO
- UFFICIO SISMICA -

I lavori dovranno essere eseguiti in conformità all'allegato progetto, debitamente vistato da questo ufficio. Eventuali variazioni al progetto dovranno essere preventivamente presentate a questo ufficio, con riferimento a quanto disposto dall'art. 13 del Decreto n. 3/Reg. del 17 agosto 2023.

I lavori, per tutto quanto non risulta esplicitamente dai disegni, dalle relazioni, dal fascicolo dei calcoli allegati, dovranno essere eseguiti in osservanza alle vigenti norme, di cui al D.P.R. 380/01 ed alle vigenti Norme Tecniche per le Costruzioni in zona sismica.

I materiali ed i prodotti per uso strutturale devono essere identificati e qualificati secondo quanto previsto al cap.11 delle Norme Tecniche per le Costruzioni. È compito del Direttore dei lavori procedere all'accettazione dei materiali ai sensi dello stesso cap.11, mediante l'acquisizione e la verifica della documentazione di identificazione e qualificazione nonché mediante le prove sperimentali di accettazione previste da norma.

La comunicazione di inizio lavori dovrà pervenire allo scrivente Servizio con le modalità stabilite dall'art. 7, c.11 del Decreto n. 3/Reg. del 17 agosto 2023 entro il termine di cui all'art.7, c.6 della L.R. 11 agosto 2011, n. 28, dalla data del presente atto.

Nel caso in cui sia già stato effettuato almeno un sopralluogo in corso d'opera in cantiere da parte del servizio competente, il direttore dei lavori può dichiarare ultimate le strutture ed è possibile procedere con le opere di finitura della costruzione e con le operazioni di collaudo, senza attendere un ulteriore sopralluogo. Nel caso in cui non sia stato effettuato alcun sopralluogo in corso d'opera in cantiere, prima di dichiarare ultimate le strutture, il direttore dei lavori richiede il sopralluogo al servizio competente, il quale effettua il sopralluogo entro il termine perentorio di dieci giorni dalla richiesta del direttore dei lavori. Decorso inutilmente questo termine, il direttore dei lavori può comunicare l'ultimazione delle parti strutturali nei modi previsti dall'art. 11 del Decreto n. 3/Reg. del 17 agosto 2023.

L'Ufficio Tecnico Comunale, a cui si invia il presente provvedimento, consentirà il concorso nella vigilanza per l'osservanza delle norme tecniche ai sensi dell'art. 103 c. 1 del D.P.R. 380/2001 e ss.mm.ii.

IL RESPONSABILE DELL'UFFICIO

Ing. ETTORE ERAMO
(Firmato elettronicamente)

IL DIRIGENTE DEL SERVIZIO

Ing. LUCA IAGNEMMA
(Firmato digitalmente)

Domanda di concessione del contributo ai sensi dell'ordinanza 105/2020

Il/La sottoscritto/a ING. ARCH. ANTONIO MASCI in qualità di RTP
 dell'intervento id decreto 395/2020 n. 64 /2020 denominato Chiesa di
SS. TRINITA' sita nel comune di MONTEBELLUNA Prov. TE con
 la presente

richiede

la concessione del contributo per l'intervento:

Soggetto Attuatore	DIOCESI DI TERAMO - ATRI
Soggetto proprietario	DIOCESI DI TERAMO - ATRI
Denominazione dell'edificio	CHIESA SS TRINITA'
Id decreto	64
CUP	H97H20001350001
CIG	—
Indirizzo	FRAZ. LEOGNANO
Coordinate (latitudine e longitudine)	12.592626, 13.697794
Importo programmato decreto n. 395/2020	€ 345 000,00
Importo richiesto da progetto	€ 291 487,21
Intervento id decreto 395/2020 n. Importo programmato secondo il decreto 395/2020: Importo riprogrammato a seguito della presente domanda:¹	
Progettista o gruppo di progettazione	ARCH. MARCO ROCCONE

Dichiara inoltre che ha contestualmente trasmesso il progetto di cui sopra alle seguenti amministrazioni tenute all'espressione dei pareri:

Pareri/autorizzazioni necessarie	
Pareri/autorizzazioni necessarie	
Pareri/autorizzazioni necessarie	
Pareri/autorizzazioni necessarie	

Luogo e data TE 03/03/22

Firma dell'RTP



¹ Se l'importo richiesto è maggiore del programmato dichiarare da quale altro intervento (della medesima diocesi) verranno decurtate le somme

Elenco dei documenti presentati - USR

Il sottoscritto ING/ARCH ANTONIO MASCI in qualità di RTP dell'intervento id decreto 395/2020 n. 64 2020 denominato Chiesa della SS. Trinità sita nel Comune di MONTORIO AL VOMANO Prov. TERAMO con la presente trasmette la seguente documentazione:

Numero documento	Nome file documento con estensione	Soggetto che firma digitalmente	Ora e data della firma digitale
All_A	CheckLists-PROGETTO_Ord105	Ing. Gabriele Di Felice Ardente Arch. Marco Poltrone	17:00 del 08/02/2022 19:02 del 08/02/2022
A1	Relazione tecnica generale	Ing. Gabriele Di Felice Ardente Arch. Marco Poltrone	17:01 del 08/02/2022 19:00 del 08/02/2022
A2	Relazione storico-artistica	Ing. Gabriele Di Felice Ardente Arch. Marco Poltrone	17:01 del 08/02/2022 19:00 del 08/02/2022
A3	Relazione delle strutture	Ing. Gabriele Di Felice Ardente Arch. Marco Poltrone	17:01 del 08/02/2022 19:00 del 08/02/2022
A4	Relazione geologica	Ing. Gabriele Di Felice Ardente Arch. Marco Poltrone	17:01 del 08/02/2022 19:01 del 08/02/2022
A5	Relazione geotecnica	Ing. Gabriele Di Felice Ardente Arch. Marco Poltrone	17:02 del 08/02/2022 19:01 del 08/02/2022
A7	Relazione vulnerabilità sismica	Ing. Gabriele Di Felice Ardente Arch. Marco Poltrone	17:02 del 08/02/2022 19:01 del 08/02/2022
A10	Relazione interventi di restauro	Ing. Gabriele Di Felice Ardente Arch. Marco Poltrone	17:02 del 08/02/2022 19:01 del 08/02/2022
B1-B2-B3-B4-B5-B10	Elaborati grafici - stato di fatto	Ing. Gabriele Di Felice Ardente Arch. Marco Poltrone	17:02 del 08/02/2022 19:01 del 08/02/2022
B6-C4	Rilievo Stato di conservazione-degrado	Ing. Gabriele Di Felice Ardente Arch. Marco Poltrone	17:02 del 08/02/2022 19:01 del 08/02/2022
B11	Rilievo fotografico	Ing. Gabriele Di Felice Ardente Arch. Marco Poltrone	17:03 del 08/02/2022 19:01 del 08/02/2022
C1-C3	Elaborati grafici - stato di progetto	Ing. Gabriele Di Felice Ardente Arch. Marco Poltrone	17:03 del 08/02/2022 19:01 del 08/02/2022
C6	Elaborati di calcolo esecutivi delle strutture	Ing. Gabriele Di Felice Ardente Arch. Marco Poltrone	17:03 del 08/02/2022 19:00 del 08/02/2022
C8	Computo metrico estimativo	Ing. Gabriele Di Felice Ardente Arch. Marco Poltrone	17:03 del 08/02/2022 19:00 del 08/02/2022
C9	Elenco prezzi	Ing. Gabriele Di Felice Ardente Arch. Marco Poltrone	17:04 del 08/02/2022 19:00 del 08/02/2022
C10	Calcolo incidenza della manodopera	Ing. Gabriele Di Felice Ardente Arch. Marco Poltrone	17:06 del 08/02/2022 19:00 del 08/02/2022
C10	Quadro Economico di progetto e post gara	Ing. Gabriele Di Felice Ardente Arch. Marco Poltrone	17:06 del 08/02/2022 19:00 del 08/02/2022
C11	Piano di sicurezza e coordinamento	Ing. Gabriele Di Felice Ardente Arch. Marco Poltrone	17:06 del 08/02/2022 19:00 del 08/02/2022
C12	Cronoprogramma	Ing. Gabriele Di Felice Ardente Arch. Marco Poltrone	17:06 del 08/02/2022 19:00 del 08/02/2022
C13	Capitolato speciale d'appalto	Ing. Gabriele Di Felice Ardente Arch. Marco Poltrone	17:07 del 08/02/2022 19:00 del 08/02/2022
C14	Schema di contratto	Ing. Gabriele Di Felice Ardente Arch. Marco Poltrone	17:07 del 08/02/2022 19:00 del 08/02/2022
C15	Piano di manutenzione dell'opera	Ing. Gabriele Di Felice Ardente Arch. Marco Poltrone	17:07 del 08/02/2022 19:00 del 08/02/2022
C16	Perizia asseverata	Ing. Gabriele Di Felice Ardente Arch. Marco Poltrone	17:07 del 08/02/2022 19:00 del 08/02/2022
C17	Dichiarazione di conformità del progetto	Ing. Gabriele Di Felice Ardente Arch. Marco Poltrone	17:08 del 08/02/2022 19:00 del 08/02/2022
D3	Iscrizione professionisti elenco speciale sisma 2016	Ing. Gabriele Di Felice Ardente Arch. Marco Poltrone	17:08 del 08/02/2022 19:00 del 08/02/2022
D4	Atto di nomina RTP	Ing. Gabriele Di Felice Ardente Arch. Marco Poltrone	17:08 del 08/02/2022 19:00 del 08/02/2022
D5	Documenti d'identità	Ing. Gabriele Di Felice Ardente Arch. Marco Poltrone	17:08 del 08/02/2022 19:00 del 08/02/2022
D6	Contratto d'affidamento lavori	Ing. Gabriele Di Felice Ardente Arch. Marco Poltrone	17:09 del 08/02/2022 19:00 del 08/02/2022
D7	Contratto d'affidamento incarichi professionali	Ing. Gabriele Di Felice Ardente Arch. Marco Poltrone	17:09 del 08/02/2022 19:00 del 08/02/2022
D8	Dichiarazione professionista - incarichi	Ing. Gabriele Di Felice Ardente Arch. Marco Poltrone	17:09 del 08/02/2022 19:00 del 08/02/2022
D9	Calcolo delle parcelle professionali	Ing. Gabriele Di Felice Ardente Arch. Marco Poltrone	17:09 del 08/02/2022 19:00 del 08/02/2022
D10	Dichiarazione professionista - assenza conflitto d'interessi	Ing. Gabriele Di Felice Ardente Arch. Marco Poltrone	17:10 del 08/02/2022 19:00 del 08/02/2022

Luogo e data TE 15/03/22

Firma dell'RTP

