



Ministero della cultura

UFFICIO DEL SOPRINTENDENTE SPECIALE PER LE AREE COLPITE
DAL SISMA DEL 24 AGOSTO 2016

La presente nota viene trasmessa
solo a mezzo posta elettronica e pec ai sensi degli
artt. 47 e 48 del D.Lgs. 82/2005 e del D.P.R. 68/2005

Deleghe

Alla Conferenza Permanente presso la sede della
Presidenza del Consiglio dei Ministri
COMMISSARIO STRAORDINARIO DEL GOVERNO
PER LA RICOSTRUZIONE NEI TERRITORI
INTERESSATI DAGLI EVENTI SISMICI
VERIFICATISI A FAR DATA DAL 24 AGOSTO
2016

pec: conferenzapermanente.sisma2016@pec.governo.it

All'arch. Roberto Orsatti
peo: roberto.orsatti@cultura.gov.it

e p.c.

Alla Soprintendenza ABAP per le Province
di Chieti e Pescara
peo: sabap-ch-pe@pec.cultura.gov.it

Oggetto: Conferenza Permanente in modalità telematica ex Art. 16 D.L. 189/2016 - O.C. n. 105/2020.
“PROGETTO DI RECUPERO E MESSA IN SICUREZZA DELLA CHIESA DI SAN LORENZO”
- Id. Decreto 395/2020: 083 - CUP B87H20017680001- CIG 9101810B36 - Soggetto Attuatore:
Provincia Serafica “Immacolata Concezione” dei Frati Minori Cappuccini. **Delega.**

Il sottoscritto, Ing. Paolo Iannelli, in qualità di Dirigente legale rappresentante dell'Ufficio del Soprintendente Speciale per le aree colpite dal sisma del 24 agosto 2016, con il presente atto, vista la nota CGRTS-0000899-P 11/01/2024 del 11/01/2024 con la quale il Commissario Straordinario del Governo per la Ricostruzione convoca il giorno 25 gennaio 2024 alle ore 12:00 la Conferenza permanente, in forma simultanea ed in modalità sincrona ex art. 14-ter, legge n. 241/1990 e ss.mm.ii. mediante collegamento in videoconferenza con l'utilizzo della piattaforma “Cisco Webex Meeting” dedicata alle comunicazioni telematiche, per l'approvazione del seguente progetto esecutivo:

“Progetto di recupero e messa in sicurezza della Chiesa di San Lorenzo”

Comune di Caramanico Terme (PE)

rilevato che si rende opportuno delegare a partecipare alla predetta Conferenza e a rappresentare lo Scrivente, l'arch. Roberto Orsatti, Funzionario Architetto in servizio presso la Soprintendenza ABAP per le Province di Chieti e Pescara;



acquisito il nulla osta del Soprintendente ABAP per le Province di Chieti e Pescara;

DELEGA

per l'esercizio della rappresentanza, l'arch. Roberto Orsatti, Funzionario architetto in servizio presso la Soprintendenza ABAP per le Province di Chieti e Pescara, il quale è legittimato a esprimere in modo vincolante la volontà dell'Amministrazione su tutte le decisioni di competenza della stessa.

IL SOPRINTENDENTE
Ing. Paolo Iannelli

Firmato digitalmente da
PAOLO IANNELLI

O = Ministero della cultura
C = IT





GIUNTA REGIONALE

Prot.RA/ 0139624/20

L'Aquila 12.05.2020

CGRTS-0006664-A-02/03/2021

Commissario Straordinario
per la ricostruzione post sisma 2016
Avv. Giovanni Legnini
comm.ricostrucoesisma2016@pec.governo.it

OGGETTO: Conferenza Permanente ex art. 16 D.L. 189 del 17 ottobre 2016, convertito in L. 229 del 15 dicembre 2016: individuazione rappresentante unico della Regione Abruzzo.

In riferimento all'oggetto, in ossequio a quanto richiesto dall'art. 2 co. 5 dell'Ordinanza n. 16 del 3 marzo 2017, si comunica il nominativo del dott. Vincenzo Rivera, Direttore dell'Ufficio Speciale per la Ricostruzione post-sisma 2016, quale rappresentate unico per la Regione Abruzzo. L'occasione è gradita per porgerLe cordiali saluti.

Il Presidente
Dot. Marco Marsilio

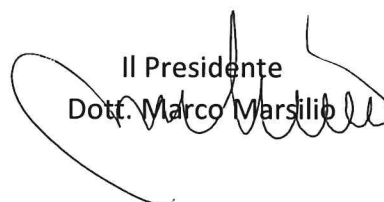



COMUNE DI CARAMANICO TERME

Provincia di Pescara

Corso Gaetano Bernardi, 30 – 65023 Caramanico Terme (PE) - Tel 085 9290131 - 085 9290202

e-mail: caramanicoterme@micso.net - serviziotecnico@pec.comune.caramanicoterme.pe.it

Ufficio del Sindaco

Prot. n. 604/2024

Alla Presidenza del Consiglio dei Ministri
Commissario Straordinario del Governo per la
ricostruzione, regioni Abruzzo, Lazio, Marche e Umbria
interessati dagli eventi sismici verificatisi a far data dal
24 Agosto 2016.

PEC: conferenzapermanente.sisma2016@pec.governo.it

OGGETTO: CONVOCAZIONE CONFERENZA PERMANENTE IN MODALITA' TELEMATICA ex. Art. 16 D.L. 189/2016 O.C. 105/2020 "PROGETTO DI RECUPERO E MESSA IN SICUREZZA DELLA CHIESA DI SAN LORENZO" Comune di Caramanico Terme (PE) Soggetto attuatore: Provincia Serafica "Immacolata Concezione" dei Frati Minori Cappuccini CUP: B87H20017680001 - CIG: 9101810B36Id. Decreto 395/2020: 083#50258977#.

INVIO DELEGA.

Il sottoscritto dott. De Acetis Luigi, in qualità di sindaco pro tempore dell'ente intestato, in merito alla richiesta di partecipazione alla conferenza di servizi in oggetto, nota prot. Registro: CGRTS - Numero di protocollo: 899 - Data protocollazione: 11/01/2024 - Segnatura: CGRTS-0000899-P-11/01/2024, con la presente delega l'arch. Roberto Palmieri a partecipare e rappresentare l'Ente in sede di Conferenza da effettuarsi in forma simultanea ed in modalità sincrona ex art. 14-ter, legge n. 241/1990 e s.m.i. mediante collegamento in videoconferenza fissata per il giorno 25 gennaio 2024 alle ore 12.00.

Dalla Residenza Municipale li 25.01.2024

IL SINDACO

(Dott. Luigi De Acetis)



***** CONTIENE FILE ALLEGATI *****

***** NON CONSULTABILI DA BROWSER *****

CGRTS-0003085-A-26/01/2024 - Allegato Utente 1 (A01)

COMUNE DI CARAMANICO TERME

Protocollo N. 0000605 in data 26/01/2024 12:40

Sezione PROT - PROTOCOLLO GENERALE

Tipologia

PROTOCOLLO IN PARTENZA

Oggetto

CGRTS-0000899-P-11/01/2024 - CONVOCAZIONE CONFERENZA PERMANENTE IN MODALITA' TELEMATICA ex. Art. 16 D.L. 189/2016 O.C. 105/2020 "PROGETTO DI RECUPERO E MESSA IN SICUREZZA DELLA CHIESA DI SAN LORENZO" Comune di Caramanico Terme (PE)Soggetto attuatore: Provincia Serafica "Immacolata Concezione" dei Frati Minori CappucciniCUP: B87H20017680001 - CIG: 9101810B36Id. Decreto 395/2020: 083#50258977# - invio delega

Classificazione da Titolare

Titolo: X - Lavori Pubblici, Poste-Telegrafi, Telefoni

Classe: 8 - UFFICIO TECNICO

Allegati

Il presente Documento contiene al suo interno il seguente Allegato:

1. delega conferenza.pdf

Impronta: 927D2C42A01EF585EEACD7E8CDB0EA45D6B33180B2A894DFDD89353DCFB193A5; Algoritmo: SHA-256

 **APRIRE IL DOCUMENTO CON UN LETTORE PDF, PER ACCEDERE ALLA SUA SEZIONE INTERNA DEGLI ALLEGATI**



Sulmona, li 24-01-2024

INVIO TRAMITE PEC

SPETT.LE PRESIDENZA DEL CONSIGLIO DEI MINISTRI

C/o Commissario straordinario del Governo per la riparazione, la ricostruzione, l'assistenza alla popolazione e la ripresa economica dei territori delle regioni Abruzzo, Lazio, Marche e Umbria interessati dagli eventi sismici verificatesi a far data dal 24 agosto 2016.

conferenzapermanente.sisma2016@pec.governo.it

Il sottoscritto Dott. Luciano Di Martino, nato a Pollutri (CH) il 24.05.1976, nella sua qualità di Direttore f.f. dell'Ente Parco Nazionale della Majella, a far data dal 01.12.2018, giuste delibere di Consiglio Direttivo n. 28 del 22.11.2018, n. 7 del 21.02.2019 e n. 32 del 25 luglio 2019, domiciliato per la carica presso la sede operativa "Badia Morronese" in via Badia, 28, Sulmona (AQ)

DELEGA

Ai sensi e per gli effetti dell'art. 14 ter comma 6 della legge n. 241/1990

Il Signor Santucci Gabriele, nato a Civitella Alfedena il 25.05.1958 in qualità di responsabile dell'Ufficio Gestione del Piano del parco a partecipare e rappresentare l'Ente Parco Nazionale della Maiella in sede di **Conferenza dei Servizi decisoria in data 25/01/2024 alle ore 12.00** da effettuarsi in forma simultanea ed in modalità sincrona ex art 14-ter, legge n.241/1990 mediante collegamento in videoconferenza, convocata con nota prot.n. CGRTS-0000899-P-11/01/2024 ad oggetto: "Convocazione conferenza permanente in modalità telematica ex art.16 D.L.189/2016 per **"O.C. Progetto di recupero e messa in sicurezza della Chiesa di San Lorenzo nel Comune di Caramanico Terme (PE)"** acquisita al protocollo dell'Ente parco al n.646 in data 11.01.2024.

Sede Legale

Palazzo Di Sciascio
Via Occidentale, 6
66016 Guardiaagrele (Ch)
Fax 0864.2570.200
P.IVA 01815660699

Sede Operativa

Badia Morronese
Via Badia, 28
67039 Sulmona (Aq)
Tel. 0864.257.01
Fax 0864.2570.450
info@parcomajella.it

pec:

pnm@pec.parcomajella.it

Sede Scientifica

Via del Vivaio sn
65023 Caramanico Terme (Pe)
Tel. 0864.2570331

parcomajella.it

Il Direttore F.F. dell'Ente

Parco Nazionale della Maiella

Dott. Luciano Di Martino

Firmato digitalmente da:
Luciano Di Martino
Data: 24/01/2024 13:08:41

Si allegano documenti di identità del delegante e del delegato.



Presidenza del Consiglio dei Ministri

Il Commissario Straordinario del Governo per la riparazione, la ricostruzione, l'assistenza alla popolazione e la ripresa economica dei territori delle regioni Abruzzo, Lazio, Marche e Umbria interessati dagli eventi sismici verificatisi a far data dal 24 Agosto 2016

CGRTS-0002297-P-23/01/2024

Alla Conferenza Permanente
conferenzapermanente.sisma2016@governo.it

Al Direttore Generale
Dott. Fabrizio Bernardini
f.bernardini@governo.it

Al Dirigente del Servizio tecnico per gli interventi di ricostruzione
Ing. Andrea Crocioni
a.crocioni@governo.it

Al Funzionario del Servizio tecnico per gli interventi di ricostruzione
Arch. Claudia Coccetti
c.cocchetti@governo.it

OGGETTO: Conferenza permanente di cui all'art. 16 d.l. 189/2016 del **25 gennaio 2024**: Delega a presiedere e ad esprimere il parere di competenza del Servizio tecnico per gli interventi di ricostruzione all'Arch. Claudia Coccetti.

Il Commissario straordinario del Governo per la riparazione, la ricostruzione, l'assistenza alla popolazione e la ripresa economica dei territori delle regioni Abruzzo, Lazio, Marche e Umbria interessati dagli eventi sismici verificatisi a far data dal 24 agosto 2016, **Sen. Avv. Guido Castelli**, nominato con decreto del Presidente della Repubblica del 13 gennaio 2023, ai sensi dell'articolo 11 della legge 23 agosto 1988, n. 400, così come previsto all'art. 2 comma 2 del D. L. n. 3 dell'11 gennaio 2023 e registrato dalla Corte dei Conti il 18 gennaio 2023 al n. 235;

Visto il decreto legge 17 ottobre 2016, n. 189, recante "*Interventi urgenti in favore delle popolazioni colpite dagli eventi sismici del 2016*", convertito, con modificazioni, dalla legge 15 dicembre 2016, n. 229;

Visto l'art.1, comma 412, della legge 30 dicembre 2023, n. 213, recante "*Bilancio di previsione dello Stato per l'anno finanziario 2024 e bilancio pluriennale per il triennio 2024-2026*", con il quale è stato aggiunto il comma 4-octies all'articolo 1 del decreto legge n. 189 del 2016, prorogando il termine dello stato di emergenza di cui al comma 4-bis fino al 31 dicembre 2024;

Visto l'articolo 1, comma 990, della legge 30 dicembre 2018, n. 145, come modificato, da ultimo, dall'articolo 1, comma 413, della citata legge n. 213 del 2023, con il quale, allo scopo di assicurare il proseguimento e l'accelerazione del processo di ricostruzione, è stato prorogato fino al 31 dicembre 2024 il termine della



Presidenza del Consiglio dei Ministri

Il Commissario Straordinario del Governo per la riparazione, la ricostruzione, l'assistenza alla popolazione e la ripresa economica dei territori delle regioni Abruzzo, Lazio, Marche e Umbria interessati dagli eventi sismici verificatisi a far data dal 24 Agosto 2016

gestione straordinaria di cui all'articolo 1, comma 4, del decreto legge n. 189 del 2016, ivi incluse le disposizioni in materia di personale della Struttura commissariale di cui agli articoli 3, 50 e 50-bis;

Visto il Testo unico della ricostruzione privata approvato con Ordinanza n. 130 del 15 dicembre 2022 con specifico riferimento gli articoli 81, 82, 83 e 84;

Viste le convocazioni per la Conferenza permanente ex art. 16 del d.l. 189/2016, in prima seduta per il giorno **25 gennaio 2024**, da effettuarsi in forma simultanea ed in modalità sincrona ex art. 14-ter della l. n. 241/1990 e s.m.i. mediante collegamento in videoconferenza con l'utilizzo della piattaforma "Cisco Webex Meeting" per:

- **O.C. 105/2020 "INTERVENTO DI RIPARAZIONE DANNI E MIGLIORAMENTO SISMICO DELLA CHIESA DI SANTA BARBARA" – COMUNE DI CASTELRAIMONDO (MC)**
Soggetto attuatore: Arcidiocesi di Camerino – San Severino Marche
CUP I37H20003850001 – CIG 8843452773
Id. Decreto 395/2020: 200

- **O.C. 105/2020 "PROGETTO PER INTERVENTI DI RIPRISTINO CON RIPARAZIONE DEL DANNO LOCALE ALLA CHIESA ABBAZIALE DI SANTA MARIA IN MONTESANTO"**
Comune di Civitella del Tronto (TE)
Soggetto attuatore: Diocesi di San Benedetto del Tronto-Ripatransone-Montalto
CUP: F79D18000130001 - CIG: 90488134B6
Id. Decreto 395/2020: 672

- **O.C. 105/2020 "PROGETTO DI RECUPERO E MESSA IN SICUREZZA DELLA CHIESA DI SAN LORENZO"**
Comune di Caramanico Terme (PE)
Soggetto attuatore: Provincia Serafica "Immacolata Concezione" dei Frati Minori Cappuccini
CUP: B87H20017680001 - CIG: 9101810B36
Id. Decreto 395/2020: 083

DELEGA

L'Arch. **Claudia Coccetti**, funzionario del Servizio tecnico per gli interventi di ricostruzione della Struttura commissariale, *a presiedere* i lavori della Conferenza permanente ex. art. 16 del d.l. n. 189/2016 convocata per il giorno **25 gennaio 2024** per:

- **O.C. 105/2020 "INTERVENTO DI RIPARAZIONE DANNI E MIGLIORAMENTO SISMICO DELLA CHIESA DI SANTA BARBARA" – COMUNE DI CASTELRAIMONDO (MC)**
Soggetto attuatore: Arcidiocesi di Camerino – San Severino Marche
CUP I37H20003850001 – CIG 8843452773
Id. Decreto 395/2020: 200

- **O.C. 105/2020 "PROGETTO PER INTERVENTI DI RIPRISTINO CON RIPARAZIONE DEL DANNO LOCALE ALLA CHIESA ABBAZIALE DI SANTA MARIA IN MONTESANTO"**



Presidenza del Consiglio dei Ministri

Il Commissario Straordinario del Governo per la riparazione, la ricostruzione, l'assistenza alla popolazione e la ripresa economica dei territori delle regioni Abruzzo, Lazio, Marche e Umbria interessati dagli eventi sismici verificatisi a far data dal 24 Agosto 2016

Comune di Civitella del Tronto (TE)

Soggetto attuatore: Diocesi di San Benedetto del Tronto-Ripatransone-Montalto

CUP: F79D18000130001 - CIG: 90488134B6

Id. Decreto 395/2020: 672

- **O.C. 105/2020 “PROGETTO DI RECUPERO E MESSA IN SICUREZZA DELLA CHIESA DI SAN LORENZO”**

Comune di Caramanico Terme (PE)

Soggetto attuatore: Provincia Serafica “Immacolata Concezione” dei Frati Minori Cappuccini

CUP: B87H20017680001 - CIG: 9101810B36

Id. Decreto 395/2020: 083

L'Arch. **Claudia Coccetti**, funzionario del Servizio tecnico per gli interventi di ricostruzione della Struttura commissariale ad esprimere, in conferenza, in maniera univoca e vincolante il parere di competenza del Servizio tecnico per gli stessi interventi di cui sopra.

Il Presidente della Conferenza permanente
Sen. Avv. Guido Castelli



Castelli
Guido
23.01.2024
11:33:05
GMT+01:00



Al Commissario Straordinario
per la ricostruzione post sisma 2016
Sen. Avv. Guido Castelli
conferenzapermanente.sisma2016@pec.governo.it

OGGETTO: Conferenza Permanente ex art. 16 D.L. 189 del 17 ottobre 2016, convertito in L. 229 del 15 dicembre 2016: O.C. 105/2020 - ID 083 - "PROGETTO DI RECUPERO E MESSA IN SICUREZZA DELLA CHIESA DI SAN LORENZO" Comune di Caramanico Terme (PE) - DELEGA

In riferimento alla vostra nota CGRTS-0000899-P-11/01/2024, di convocazione alla conferenza permanente per l'intervento di cui all'oggetto, in qualità di Direttore dell'Ufficio Speciale della Ricostruzione sisma 2016 Regione Abruzzo, delego il dott. Piergiorgio Tittarelli, Dirigente del Servizio Ricostruzione Pubblica, a partecipare alla conferenza fissata per il giorno 25 gennaio 2024 alle ore 12:00 mediante collegamento telematico.

Cordialità,

Il Direttore dell'USR Abruzzo
Vincenzo Rivera
firmato digitalmente
(firma digitale ARUBA n° 6130940000299005)



Ministero della cultura

UFFICIO DEL SOPRINTENDENTE SPECIALE PER LE AREE COLPITE
DAL SISMA DEL 24 AGOSTO 2016

La presente nota viene trasmessa
solo a mezzo posta elettronica e pec ai sensi degli
artt. 47 e 48 del D.Lgs. 82/2005 e del D.P.R. 68/2005

Pareri

Alla Conferenza Permanente presso la
Presidenza del Consiglio dei Ministri
Commissario straordinario del governo ai fini della
ricostruzione nei territori interessati dagli eventi sismici
verificatisi a far data dal 24 agosto 2016
pec: conferenzapermanente.sisma2016@pec.governo.it

e p.c.

Alla Soprintendenza ABAP per le Province di Chieti e
Pescara
pec: sabap-ch-pe@pec.cultura.gov.it

Alla Direzione Generale SPC
pec: dg-spc@pec.cultura.gov.it

Alla arch. Esmeralda Valente
Direttore del Servizio III della DG ABAP
Membro MiC supplente della Conferenza permanente
peo: esmeralda.valente@cultura.gov.it

Oggetto: Convocazione Conferenza Permanente in modalità telematica ex art. 16 D.L. 189/2016 –
O.C. 105/2020 - “PROGETTO DI RECUPERO E MESSA IN SICUREZZA DELLA CHIESA DI
SAN LORENZO” - Id. Decreto 395/2020: 083 – CUP B87H20017680001 - CIG 9101810B36
Soggetto Attuatore: Provincia Serafica “Immacolata Concezione” dei Frati Minori Cappuccini.
Parere di competenza.

In riferimento all’esecutivo del “*Progetto di recupero e messa in sicurezza della Chiesa di San Lorenzo*” – Comune di Caramanico Terme (PE), reso visionabile attraverso il link riportato nella nota prot. n. CGRTS-0000899-P del 11.01.2024, acquisita agli atti di questo Ufficio con prot. n. 81 del 11.01.2024, con cui è stata convocata la riunione della Conferenza permanente in modalità telematica ex art. 16 del D.L. 189/2016 per il giorno 25 gennaio 2024, ore 12.00;

VISTO il decreto-legge 17 ottobre 2016, n. 189 e ss.mm.ii., recante “Interventi urgenti in favore delle popolazioni colpite dagli eventi sismici del 2016”, in particolare l’art. 16, c. 3 lett.b) e c. 6;

VISTA l’Ordinanza del Commissario Straordinario di Governo (di seguito O.C.) n.16 del 3/03/3017 recante “Disciplina delle modalità di funzionamento e di convocazione della Conferenza permanente e delle Conferenze regionali previste dall’art. 16 del Decreto Legge 189/2016 come convertito dalla legge 15 dicembre 2016, n.229 e s.m.i. ed in particolare gli articoli 3, comma 5 e art. 4 comma 3;



VISTO il Codice dei beni culturali e del paesaggio - D.Lgs. n. 42/2004, Parte seconda e Parte terza;

VISTO l'art. 14-ter comma 3 della L. 241/1990 e ss.mm.ii.;

VISTA l'O.C. n. 84 del 2/08/2019 recante "Approvazione del secondo Piano degli interventi di ricostruzione, riparazione e ripristino degli edifici di culto nei territori delle Regioni Abruzzo, Lazio, Marche ed Umbria interessati dagli eventi sismici verificatisi a far data dal 24 agosto 2016 - Modalità di attuazione - Modifica dell'Ordinanza n. 38/17";

VISTA l'O.C. n.105 del 17/09/2020 "Semplificazione della ricostruzione degli edifici di culto" con particolare riferimento all'art. 4 "Approvazione dei progetti e domanda di contributo" e all'art. 9 co.1 riportante "La presente ordinanza si applica a tutti gli interventi sugli edifici di culto avviati o da realizzare alla data della sua entrata in vigore" e co. 3, riportante "Fermo restando quanto previsto dal comma 1, l'ordinanza n. 84 del 2 agosto 2019 è abrogata a decorrere dalla data di entrata in vigore della presente ordinanza";

VISTO l'allegato 1 del Decreto del Commissario Straordinario di Governo n. 395 del 30/12/2021 recante l'Elenco unico degli edifici di culto, in revisione all'allegato A dell'O.C. n.105 del 22 agosto 2020;

VISTO il Decreto del Commissario Straordinario di Governo n. 456 del 13 Ottobre 2022 "*Indicazioni operative per gli interventi di restauro e ricostruzione degli edifici di interesse culturale integrate da specifiche indicazioni per gli edifici di culto*" e "*La sicurezza sismica degli edifici di interesse culturale*";

VISTO il Decreto n. 456 del 13 Ottobre 2022 "*Indicazioni operative per gli interventi di restauro e ricostruzione degli edifici di interesse culturale integrate da specifiche indicazioni per gli edifici di culto*" e "*La sicurezza sismica degli edifici di interesse culturale*";

VISTE le designazioni ex art. 2, commi 3, 4, 5 dell'O.C. n. 16 del 3/03/2017, da parte degli Enti partecipanti, dei propri rappresentanti unici in seno alla Conferenza permanente;

VISTO che l'immobile, di cui all'oggetto, è sottoposto alle disposizioni di tutela della Parte Seconda del Codice;

ESAMINATA la documentazione progettuale delle opere che si intendono realizzare per la riparazione e ripristino della chiesa in oggetto, sottoposta alle disposizioni di tutela della Parte Seconda del Codice e ubicata nel Comune di Caramanico Terme (PE), resa visionabile mediante il seguente link, riportato nella citata nota di convocazione prot. n. CGRTS-0000899-P del 11.01.2024,

https://drive.google.com/file/d/1Ab44sgci5rh2FdaHhXceisNt9h_3NAZd/view?usp=sharing

CONSIDERATO che gli interventi previsti consistono nell'esecuzione di opere di restauro conservativo, consolidamento e miglioramento sismico volte alla riparazione dei danni conseguenti dal sisma del 2016 e riguardano:

- le murature con ripresa lesioni, rimozioni di integrazioni improprie in malta cementizia e macchie di umidità, incrostazioni e depositi superficiali;



- il solaio del nartece con scrostamento intonaco e trattamento putrelle con prodotto passivante;
- le volte con ripresa e sarcitura lesioni sulla muratura portante;
- la copertura: rimozione totale del manto e di soletta in cls, smontaggio capriate e arcarecci, sostituzione del vecchio massetto con tavolato in abete, nuova struttura in legno di abete con sezioni travi maggiorata, nuovo manto a tegole/coppi di laterizio con riutilizzo dei vecchi, i pezzi in sostituzione della stessa forma, colore e dimensioni dei precedenti;
- la tinteggiatura sui prospetti esterni con idropittura cromaticamente simile all'esistente;

PRESO ATTO dell'autorizzazione ai sensi dell'art. 21 comma 4 del D. Lgs. 42/2004, rilasciata dalla Soprintendenza ABAP per le Province di Chieti e Pescara di cui alla nota prot. n. 3665 del 11/04/2023, acquisita con documentazione progettuale, che subordina l'efficacia della stessa alla piena osservanza delle condizioni ivi riportate.

A conclusione dell'istruttoria inerente la procedura in oggetto, tutto ciò premesso e considerato, questo Ufficio, per quanto di competenza esprime,

PARERE FAVOREVOLE

all'esecutivo del *“Progetto di recupero e messa in sicurezza della Chiesa di San Lorenzo”* – Comune di Caramanico Terme (PE), reso visionabile mediante il seguente link, riportato nella citata nota di convocazione prot. n. CGRTS-0000899-P del 11.01.2024,

https://drive.google.com/file/d/1Ab44sgci5rh2FdaHhXceisNt9h_3NAZd/view?usp=sharing

a condizione che siano integralmente recepite nel suddetto progetto esecutivo, diventandone parte integrante, tutte le prescrizioni, già formulate in sede di autorizzazioni ai sensi dell'art. 21 comma 4 del D.Lgs. 42/2004 e ss.mm.ii. rilasciata dalla Soprintendenza ABAP per le Province di Chieti e Pescara acquisite con prot. n. 3665 del 11/04/2023, allegate al presente parere.

Ogni circostanza che, preliminarmente o nel corso dei lavori, venga a modificare i presupposti, progettuali o di fatto, sulla base dei quali è stata rilasciata l'autorizzazione ex art.21 del D.Lgs. 42/2004 e il presente parere, dovrà essere tempestivamente comunicata alla Soprintendenza ABAP territorialmente competente contestualmente agli eventuali necessari adeguamenti/aggiornamenti del progetto di restauro, per la conseguente autorizzazione.

Resta, altresì, ferma la facoltà della Soprintendenza ABAP di impartire ulteriori prescrizioni e indicazioni durante lo svolgimento dei lavori, per le scelte di carattere esecutivo non già definite nell'ambito del progetto esecutivo ovvero definibili soltanto in corso d'opera. A tal fine la Direzione lavori incaricata ai sensi del R.D. 2537/1925 dovrà preliminarmente contattare la Soprintendenza che procederà, secondo i casi, agli opportuni sopralluoghi.

IL SOPRINTENDENTE
Ing. Paolo Iannelli

Firmato digitalmente da
PAOLO IANNELLI

O = Ministero della cultura
C = IT





Ministero della Cultura

DIREZIONE GENERALE ARCHEOLOGIA
BELLE ARTI E PAESAGGIO
SOPRINTENDENZA ARCHEOLOGIA, BELLE ARTI E PAESAGGIO
PER LE PROVINCE DI CHIETI E PESCARA

Chieti

Alla

Prov. Serafica "Immacolata Concezione" dei Frati
Minori Cappuccini
curia@cappucciniimmacolata.it

Al

Resp. del proced. geom. Lino Ciccotelli
lino.ciccotelli@geopec.it

E pe

Al Comune di Caramanico Terme (PE)
info@pec.comune.caramanicoterme.pe.it

Resp. Prot. 6078 *del* 07/07/2022
Class 34.43.04/111.2.2/2020
Ref. Vs. CLICCA QUI *del* 06/07/2021
Allegati CLICCA QUI

Oggetto: Caramanico Terme (PE) – via Cappuccini, San Lorenzo Martire – Progetto per la riparazione dei danni provocati dal sisma 2016/2017. Ordinanze Commissario straordinario n.38 / n.105/20 e ss. mm. ii. Progetto di recupero e messa in sicurezza della Chiesa di San Lorenzo, sita in Caramanico Terme (PE) – Foglio 41 part. A– Autorizzazione richiesta dalla Prov. Serafica "Immacolata Concezione" dei Frati Minori Cappuccini, nella persona del Resp. del proced. geom. Lino Ciccotelli – Autorizzazione ai sensi degli artt. 21 e 22 del D.lgs. 42/2004 e s.m.i. [M 6078/2022]

Con riferimento all'oggetto, questa Soprintendenza archeologica, belle arti e paesaggio dell'Abruzzo esaminata la documentazione presentata il 06/07/2022 e acquisita il 07/07/2022 al prot. n. 6078 e la successiva istanza pervenuta in data 29/11/2022 e acquisita agli atti il 07/12/2022 al prot. n. 10244;

- considerato che l'immobile è sottoposto a tutela ai sensi dell'art. 10 del D.Lgs n. 42 del 22/01/2004 e non sulla base di uno specifico decreto;

- considerato che la chiesa dei Cappuccini è parte di un complesso fondato nel 1590 su un sito donato dalla comunità civile, con una preesistente edicola dedicata a San Lorenzo Martire; tuttavia non conserva quasi più nulla del suo originario aspetto esterno, a causa di un restauro realizzato negli anni '60 con trasformazione della facciata e dell'interno. In origine il piazzale antistante la Chiesa aveva dimensioni molto ridotte, la facciata presentava un piccolo porticato con una tettoia coperta da tegole. All'interno la Chiesa presenta un'unica navata con volta a crociera e due cappelle laterali a sinistra, nelle quali non c'è più traccia degli antichi altari lignei che le caratterizzavano. Anche l'altare maggiore ligneo non esiste più, mentre è ancora al suo posto un grazioso tabernacolo seicentesco. L'altare ligneo di cui faceva parte il maestoso tabernacolo fu smontato ed in parte disperso durante i lavori di restauro della chiesa di S. Lorenzo Martire e dell'attiguo convento, tra il 1955 ed il 1960. Il tabernacolo è stato eseguito a Chieti nel 1728 (secondo la testimonianza di una fonte a stampa cappuccina). Sulla parete a destra dell'ingresso vi è una grande tela raffigurante la Madonna degli Angeli, opera del 1589 di Silvestro Buono, autore di scuola napoletana. Grazioso e sobrio è infine il chiostro del convento ripristinato nel 1985-86. Oggi l'edificio presenta un nartece contemporaneo, un'unica navata con a sinistra la torre campanaria a base rettangolare e due cappelle (quella vicino all'ingresso dedicata a San Francesco, l'altra alla Madonna Madre della Chiesa), in fondo l'arco trionfale, il presbiterio con l'altare maggiore e l'abside;

- considerato che l'aula ha dimensioni in pianta di m 7,10 x 14,00, altezza massima di m 7,20, le cappelle laterali hanno dimensioni di circa m 4,30 x 4,70 ed altezza massima di m 5,26. Aula, cappelle laterali, torre, presbiterio ed abside sono composti verticalmente da pareti di pietra a spacco con elementi a facce pseudo rettangolari, orizzontalmente da volte a



SOPRINTENDENZA ARCHEOLOGIA, BELLE ARTI E PAESAGGIO PER LE PROVINCE DI CHIETI E PESCARA

Via degli Agostiniani, 14 – 66100 CHIETI – Tel 0871 32951

PEC: sabap-ch-pe@pec.cultura.gov.it PEO: sabap-ch-pe@cultura.gov.it

crociera di pietra, il sottotetto ha muri costituiti da mattoni pieni di laterizio. La copertura, strutturalmente costituita da capriate di legno, tavelloni, massetto in cls e con manto di copertura di coppi di argilla, è del tipo a capanna in corrispondenza di aula, presbiterio, abside e narcece, quest'ultima porzione a quota più elevata, mentre sulle cappelle laterali il tetto è a falda unica. I vani delle pareti sono stati realizzati con archi a tutto sesto di conci di pietra;

- considerato che le azioni sismiche hanno causato alla struttura portante della chiesa danni sia lievi che moderati. Le volte dell'aula, della cappella laterale dedicata alla Madonna Madre della Chiesa, del presbiterio e dell'abside risultano lesionate. Presentano lesioni anche l'arco trionfale, quello della cappella dedicata alla Madonna Madre della Chiesa e quello della porta di accesso alla torre campanaria. Il narcece ha un pilastro ed il solaio lesionati, la muratura lesionata in corrispondenza delle putrelle di acciaio e dell'arco a tutto sesto della porta di accesso al convento. Lesioni sono visibili anche alle pareti di altri locali quali la sacrestia, il magazzino esterno laterale al narcece. La copertura presenta alcune capriate di legno con monaco fuori asse rispetto al piano verticale e la maggior parte degli arcarecci risultano inflessi; tale condizione è conseguentemente al peso del manto nevoso e delle azioni sismiche. Esternamente, la parte inferiore della muratura presenta in forma diffusa umidità di risalita capillare, innescata dalla presenza della zoccolatura in marmo, che limita fortemente la traspirabilità del supporto murario. I prospetti laterali presentano un generalizzato deposito di sostanze estranee veicolate dagli agenti atmosferici e in varie porzioni mostrano fratturazioni/ fessurazioni ed inserti di materiale incongruo (malta cementizia). La facciata presenta fenomeni di incrostazione e polverizzazione che ha provocato uno sfarinamento della tinteggiatura e puntualmente la colonizzazione di microorganismi vegetali;

- considerato che sotto l'aspetto strutturale emerge che la struttura portante dell'immobile è stata eseguita con pietra locale semi squadrata legata da malta di calce, in discreto stato conservativo. Gli elementi orizzontali sono del tipo a volta al piano seminterrato S1 e seminterrato, mentre nei piani terra, primo e parzialmente nel sottotetto, sono costituiti da putrelle in ferro e tavelloni in laterizio con sovrastante caldana in cls; la restante parte dei solai del sottotetto è costituita da controsoffittatura in legno, precariamente ancorata al solaio di copertura, con la finitura all'intradosso costituita da pannelli di gesso. Il solaio di copertura è costituito da orditura primaria e secondaria in legno e piano di copertura in tavelle di laterizio, oltre all'aggiunta, nel corso degli anni, di elementi estranei quali putrelle in ferro o travi in abete a rinforzo della struttura preesistente. Sotto l'aspetto architettonico, il manto di copertura è costituito da coppi e contro coppi tradizionali delle coperture dell'epoca mentre i canali di gronda i tubi pluviali sono in lamiera zincata; internamente i locali sono rifiniti con pavimentazioni in parte in cotto, in parte in monocottura, mentre le pareti risultano intonacate con malta bastarda a base di calce e successiva finitura a gesso, con la presenza di infissi in legno sulle aperture interne e in alluminio su quelle esterne. Infine le pareti esterne sono state definite con intonaco in malta cementizia e successivamente sbruffatura cemento bianco. I dissesti da segnalare attualmente riguardano essenzialmente il solaio di copertura, composto da elementi in legno perlopiù logori e indeboliti dalle infiltrazioni di acqua piovana nel corso degli anni. Alcune lesioni verticali sono comparse nella muratura del manufatto, in corrispondenza dei prospetti laterali, nelle zone di giunzione dei corpi di fabbrica realizzati sicuramente epoche diverse e prive di ancoraggi dagli stessi o presenti ma comunque insufficienti. Tra le carenze strutturali possiamo annoverare le controsoffittature in legno presenti in alcune zone del sottotetto, ad oggi ancorate in modo precario ed in pericolo di crollo. Il rilievo stratigrafico non ha rilevato sugli intonaci coloriture storiche;

- considerato che alla luce dei danni evidenziati nella struttura si prevede un intervento di riparazione e rafforzamento, finalizzato ad accrescere la capacità di resistenza della struttura alle azioni statiche e sismiche. Gli interventi previsti sono:

- 1) rimozione totale del manto di copertura esistente: verrà rimosso il manto di copertura esistente composto, anche, da una soletta cls;
- 2) smontaggio e rimozione della armatura in legno (capriate esistenti ed arcarecci);
- 3) sarà prevista una nuova struttura in legno per il nuovo tetto con sezione delle travi maggiorata: la nuova struttura sarà formata da capriate con travi in legno di abete con sezione di 24x24cm ed arcarecci in legno di abete con sezione 16x16 cm;
- 4) sostituzione del vecchio massetto di copertura con un tavolato in abete: la nuova struttura della copertura prevederà un doppio tavolato in abete delle spessore di 2.5+2.5 cm;
- 5) nuovo manto di copertura a tegole/coppi di laterizio (dove possibile saranno riutilizzati i vecchi coppi ed i nuovi saranno di forma, dimensione e colore simile agli esistenti);
- 6) risarcimento e ripresa di lesioni sulla muratura portante e sulle volte: sarà eseguita la sarcitura lesioni con ricariche di malta legante con caratteristiche simili a quella originale;
- 7) intervento di manutenzione del solaio del narcece (scrostamento dell'intonaco e manutenzione delle putrelle con prodotto passivante liquido);
- 8) rimozione delle integrazioni improprie eseguite in malta cementizia e delle macchie di umidità;
- 9) rimozione delle incrostazioni e delle macchie (depositi superficiali) dal materiale lapideo: rimozione di depositi superficiali con pennellesse, spazzole e aspiratori;
- 10) nuova tinteggiatura con idropittura sui prospetti esterni: verrà eseguita la nuova tinteggiatura idonea e cromaticamente simile a quella esistente;



ritiene che le opere progettate siano compatibili in linea di massima con i criteri di tutela dell'edificio e, per quanto di competenza, autorizzano i lavori previsti in oggetto, salvo i diritti di terzi, a condizione che vengano rispettate le seguenti prescrizioni:

- 1) gli interventi strutturali di progetto dovranno essere conformi a quanto indicato nelle Linee Guida per la valutazione e riduzione del rischio sismico del patrimonio culturale allineate alle nuove Norme tecniche per le costruzioni (d.m. 14 gennaio 2008);
- 2) gli elementi dell'attuale manto di copertura del tetto – coppi e sottocoppi – smontati per il rifacimento del tetto, dovranno essere accuratamente accantonati, lavati e successivamente rimontati; quelli non riutilizzabili, eventualmente rotti, persi o estranei alla tradizione edile del fabbricato, dovranno essere integrati con i necessari nuovi elementi che avranno forma, colore e dimensione a quella dei preesistenti e con questi saranno attentamente mescolati;
- 3) per la risarcitura delle lesioni superficiali si dovrà utilizzare malta di calce (aerea o idraulica), senza introduzione di leganti cementizi, e inerti locali, selezionati ed accuratamente lavati;
- 4) le malte da reintegrare sulle murature originarie dovranno essere realizzate a base calce (aerea o idraulica), prive di cemento e con inerti locali di varia granulometria, selezionati ed accuratamente lavati. La stesura dell'intonaco interno dovrà avvenire seguendo le irregolarità della muratura senza procedere a regolarizzarne la superficie; è da escludere, pertanto, l'uso di punti e linee di lista. Lo strato finale sarà lisciato con la cazzuola o con il fratazzo di legno; la tinteggiatura delle pareti prive di decorazioni dovrà essere, altresì, a base calce;
- 5) in caso di necessità, per eventuali riparazioni delle murature lesionate con la tecnica del scuci e cucì, si dovranno utilizzare primariamente i materiali recuperati e, in caso di loro irreperibilità, conci in pietra e diatoni, simili a quelli esistenti per dimensioni, legati con malte compatibili con quelle esistenti, in modo tale da creare la continuità muraria;
- 6) la tinteggiatura interna sia effettuata con idropittura a base calce;
- 7) l'impresa incaricata deve essere in possesso dei requisiti specifici e adeguati ad assicurare la tutela del bene oggetto di intervento, come prescritto dall'art. 146 del d.lgs. 50/16 e meglio specificato dal Titolo II, Capo I, del "Regolamento sugli appalti pubblici di lavori riguardanti i beni culturali tutelati ai sensi del decreto legislativo 22 Gennaio 2004, N.42 di cui al Decreto Legislativo 18 Aprile 2006 N.50", D.I. 374 22/08/2017;
- 8) dovrà essere data la comunicazione dell'effettivo inizio dei lavori per consentire i compiti di vigilanza di spettanza di questo Ufficio, nonché per consentire i necessari incontri finalizzati alla migliore definizione delle scelte progettuali;
- 9) al termine dei lavori, si dovrà trasmettere a questa Soprintendenza il Consuntivo tecnico scientifico d'intervento, che con foto in corso d'opera, analisi sui materiali, schede tecniche su quanto impiegato, relazione dettagliata della sequenza delle lavorazioni, schizzi e dettagli costruttivi, illustri in modo esaustivo il restauro eseguito.

Per ogni variante o modifica di quanto assentito e riportato in progetto, da autorizzarsi ai sensi dell'art. 21 del D.lgs. 42/2004, si prega di contattare preliminarmente il Funzionario architetto responsabile di zona.

La direzione lavori incaricata ai sensi R.D. 2537/1925 dovrà fornire in corso d'opera le indicazioni propedeutiche alla corretta realizzazione delle opere autorizzate contattando i funzionari incaricati di questa Soprintendenza che procederanno, secondo i casi, agli opportuni sopralluoghi.

Si intendono approvati gli elaborati grafici e la documentazione trasmessa con pec presentati il 06/07/2022 e acquisiti al protocollo con il n. 6078 del 07/07/2022;

Attesa, infine, la rilevanza delle opere previste, che investono l'immobile oggetto dell'intervento, si sottolinea l'opportunità di perfezionare la definizione dello stato del bene, attivando, da parte dell'Ente proprietario la procedura di "verifica dell'interesse culturale" così come previsto dal Decreto Ministeriale 25.01.2005 sul sito www.benitutelati.it.

IL FUNZIONARIO COMPETENTE

ARCH. ROBERTO ORSATTI
roberto.orsatti@cultura.gov.it

RO/AD

il Direttore
Cristina Colletti

*Documento informatico sottoscritto con firma digitale
ai sensi del D.Lgs. n. 82/2005 e ss.mm.ii.*



SOPRINTENDENZA ARCHEOLOGIA, BELLE ARTI E PAESAGGIO PER LE PROVINCE DI CHIETI E PESCARA

Via degli Agostiniani, 14 – 66100 CHIETI – Tel 0871 32951

PEC: sabap-ch-pe@pec.cultura.gov.it PEO: sabap-ch-pe@cultura.gov.it



Presidenza del Consiglio dei Ministri

Il Commissario Straordinario del Governo per la riparazione, la ricostruzione, l'assistenza alla popolazione e la ripresa economica dei territori delle regioni Abruzzo, Lazio, Marche e Umbria interessati dagli eventi sismici verificatisi a far data dal 24 Agosto 2016

Servizio tecnico per gli interventi di ricostruzione

D.L. 17 ottobre 2016, n. 189, “Interventi di ricostruzione, riparazione e ripristino delle OO.PP. nei territori delle Regioni Umbria, Marche, Abruzzo e Lazio interessati dagli eventi sismici verificatisi a far data dal 24 agosto 2016”.

Ordinanza n. 105/2020 “Semplificazione della ricostruzione degli edifici di culto”

**PROGETTO ESECUTIVO “PROGETTO DI RECUPERO E MESSA IN SICUREZZA DELLA CHIESA DI SAN LORENZO” –
COMUNE DI CARAMANICO TERME (PE) – ID. DECRETO 395/2020: 083
CUP: B87H20017680001 - CIG: 9101810B36**

Relazione istruttoria al Commissario Straordinario

Finalizzata all'approvazione del progetto esecutivo da parte della Conferenza permanente (art. 4 co. 3 O.C. 105/2020)

I – QUADRO DI SINTESI

A) DATI GENERALI

Soggetto Attuatore:	Provincia Serafica “Immacolata Concezione” dei Frati Minori Cappuccini		
Id Decreto commissariale n. 395/2020	n. 083/2020		
Indirizzo immobile:	Via dei Cappuccini 10, Caramanico Terme		
Dati catastali:	foglio: 41	part: A	sub: -
Georeferenziazione	Lat. 42,161112	Long. 14,008598	
Intervento:	<input type="checkbox"/> pubblico <input type="checkbox"/> privato <input checked="" type="checkbox"/> Diocesi/Ente ecclesiastico		
Tipologia dell'intervento:	<input checked="" type="checkbox"/> Rafforzamento locale <input type="checkbox"/> Miglioramento sismico		
Livello di progettazione:	ESECUTIVO		
R.T.P.	Geom. Lino Ciccotelli		
Progettista	Ing. Giuseppe Pace, Arch. Ovelio Di Gregorio		

B) INQUADRAMENTO NORMATIVO

Decreto Legge 17 ottobre 2016, n.189, “Interventi urgenti in favore delle popolazioni colpite dagli eventi sismici del 2016”;

Sede istituzionale Palazzo Wedekind, piazza Colonna, 366 - 00187 Roma tel. **06 67799200**

Sede operativa Roma Via del Quirinale, 28 - 00187 Roma tel. **06 67795118**

Sede operativa Rieti Via Giuseppe Pitoni, 2 - 02100 Rieti tel. **0746 1741925**

comm.ricostruzionesisma2016@pec.governo.it - commissario.sisma2016@governo.it



Presidenza del Consiglio dei Ministri

Il Commissario Straordinario del Governo per la riparazione, la ricostruzione, l'assistenza alla popolazione e la ripresa economica dei territori delle regioni Abruzzo, Lazio, Marche e Umbria interessati dagli eventi sismici verificatisi a far data dal 24 Agosto 2016

Servizio tecnico per gli interventi di ricostruzione

O.C. 84/2019 “Approvazione del secondo Piano degli interventi di ricostruzione, riparazione e ripristino degli edifici di culto nei territori delle Regioni Abruzzo, Lazio, Marche ed Umbria interessati dagli eventi sismici verificatisi a far data dal 24 agosto 2016 – Modalità di attuazione – Modifica dell’Ordinanza n. 38/17.”

O.C. 105/2020 “Semplificazione della ricostruzione degli edifici di culto” in particolare l’articolo 9 che abroga l’O.C.84/2019 e l’articolo 4 che definisce nuove modalità di approvazione del contributo;

DECRETO COMMISSARIALE n. 395/2020 “Elenco Unico degli edifici di culto: revisione dell’allegato A dell’ordinanza n. 105 del 22 agosto 2020 e ricognizione e aggiornamento degli interventi sugli edifici di culto di proprietà privata finanziati con le ordinanze nn. 23/2017, 32/2017, 38/2017 e delle Chiese di proprietà pubblica di cui all’Allegato 1 della n. 109 del 23 dicembre 2020. Modalità di attuazione e di attestazione delle spese amministrative ammissibili a contributo di cui all’art. 6 della ordinanza 105/2020. Proroga dei termini del Protocollo d’intesa sottoscritto ai sensi del comma 9 dell’articolo 14 del decreto-legge n. 189 del 2016, tra il Commissario Straordinario del Governo per la ricostruzione, il Ministero dei beni e delle attività culturali e per il turismo e la Conferenza Episcopale Italiana.” e relativi allegati.

O.C. 126/2022 “Misure in materia di eccezionale aumento dei costi delle materie prime nella ricostruzione ed altre disposizioni e modifiche e integrazioni ad altre ordinanze vigenti”

O.C. 130/2022 “Approvazione del Testo unico della ricostruzione privata”.

O.C. 132/2022 “Approvazione nuovi interventi relativi agli edifici di culto e integrazione finanziaria dei precedenti programmi”

C) PROTOCOLLI

PROT. CGRTS	0058001	28/12/2023	TRASMISSIONE DA PARTE DELL’USR ABRUZZO DELLA PROPOSTA APPROVAZIONE CON DETERMINA DIRIGENZIALE N. 109 DEL 28/12/2023 OLTRE ALLA DOCUMENTAZIONE DI PROGETTO
-------------	---------	------------	---

II – VERIFICA DOCUMENTALE

La Conferenza permanente di cui agli artt. 81, 82, 83 e 84 del *Testo unico della ricostruzione privata* approva i progetti sugli edifici di culto inseriti negli allegati delle Ordinanze nn. 105/2020, 128/2022 e 132/2022 ai sensi dell’art. 4 co. 1 e 2 dell’Ordinanza n. 105/2020 “*Semplificazione della ricostruzione degli edifici di culto*”.

PARERI

L’USR Abruzzo in attuazione all’art. 4 co. 3 della sopra citata ordinanza, ha inviato con nota del 28/12/2023 prot. CGRTS-0058001 la Determina Dirigenziale n.109 del 28/12/2023 del SERVIZIO RICOSTRUZIONE PUBBLICA-Ufficio Tecnico e Vigilanza 2 avente ad oggetto: “OCSR n. 105/2020. Proposta di approvazione del progetto esecutivo e di concessione del contributo per l’intervento “Progetto di recupero e messa in sicurezza della Chiesa di San Lorenzo” sita in Caramanico Terme (PE) - ID 083 di cui Allegato 1 del Decreto Commissariale n.395/2020”, allegando RELAZIONE ISTRUTTORIA TECNICO-AMMINISTRATIVO-CONTABILE e

Sede istituzionale Palazzo Wedekind, piazza Colonna, 366 - 00187 Roma tel. 06 67799200

Sede operativa Roma Via del Quirinale, 28 - 00187 Roma tel. 06 67795118

Sede operativa Rieti Via Giuseppe Pitoni, 2 - 02100 Rieti tel. 0746 1741925

comm.ricostruzionesisma2016@pec.governo.it - commissario.sisma2016@governo.it



Presidenza del Consiglio dei Ministri

Il Commissario Straordinario del Governo per la riparazione, la ricostruzione, l'assistenza alla popolazione e la ripresa economica dei territori delle regioni Abruzzo, Lazio, Marche e Umbria interessati dagli eventi sismici verificatisi a far data dal 24 Agosto 2016

Servizio tecnico per gli interventi di ricostruzione

documentazione scaricabili presso la Piattaforma di interscambio USR2016 (sisma2016abruzzo.it) al [link http://www.sisma2016abruzzo.it/pdi/index.php?p](http://www.sisma2016abruzzo.it/pdi/index.php?p) e acquisiti con medesimo protocollo.

Nel corso dell'istruttoria dell'USR Abruzzo, come dichiarato nel documento sopra citato, sono stati acquisiti i seguenti pareri/autorizzazioni:

- SABAP - SOPRINTENDENZA ARCHEOLOGIA, BELLE ARTI E PAESAGGIO PER LE PROVINCE DI CHIETI E PESCARA (Prot. MIC_SABAP-CH-PE|11/04/2023|0003665-P del 11.04.2023) *autorizza, ai sensi dell'art. 21 del D.Lgs. 42/2004 e ss.mm.ii.*, l'esecuzione delle opere subordinatamente alla piena osservanza di *prescrizioni* (allegato);
- Ricevuta telematica di presentazione ai sensi dell'art.94 bis del DPR 380/01 e dell'art.10 della L.R. 11/2020, che attesta l'avvenuta registrazione sulla piattaforma MUDE-RA in data 09/10/2023 (id. pratica 3588/2023) (allegato);
- Comune di **Caramanico Terme**:
 - S.C.I.A. presentata al Comune di Caramanico Terme prot. n. 6537 del 05/10/2023 (allegato);
 - Parere favorevole di Valutazione di incidenza, ai sensi dell'art 5 DPR 357 del 08.09.1997, rilasciato dal Comune di Caramanico Terme (PE), Prot. n. 8307 del 15/12/2023 (allegato);
- **Parco Nazionale della Maiella**:
 - Nulla Osta rilasciato all'Parco Nazionale della Maiella, Prot. n. 14932 del 12/12/2023 (allegato);
 - Parere positivo di Valutazione di incidenza, ex art. 6 DPR 120/2000, rilasciato dal Parco Nazionale della Maiella, Prot. n. 14973 del 13/12/2023 (allegato);

COPERTURA ECONOMICA

Dalla Determinazione Dirigenziale trasmessa dall'USR Abruzzo, in allegato, si rileva che le voci del computo metrico estimativo sono state aggiornate al "Prezzario unico del cratere del Centro Italia – Edizione 2022" approvato con O.C. 126/2022. A seguito di tale aggiornamento il totale dell'intervento risulta essere pari ad **euro 207.626,09** (*duecentosettemilaseicentoventisei/09*) di cui euro 163.366,16 per lavori ed euro 44.259,93 per somme a disposizione e trova copertura finanziaria a valere sulle risorse della contabilità speciale di cui all'art.4 del d.l. 189/2016 come segue:

- per **euro 150.000,00** nell'importo programmato per l'intervento di che trattasi dall'Ordinanza n. 105/2020 come aggiornato dall'Allegato 1 della O.C. 132/2022;
- per **euro 57.626,09** dovuti al maggior costo per l'applicazione del PUC 2022, nel "*Fondo integrativo per la ricostruzione pubblica*" di cui all'art. 4 co.3 dell'Ordinanza n. 126/2022.

Sede istituzionale Palazzo Wedekind, piazza Colonna, 366 - 00187 Roma tel. **06 67799200**

Sede operativa Roma Via del Quirinale, 28 - 00187 Roma tel. **06 67795118**

Sede operativa Rieti Via Giuseppe Pitoni, 2 - 02100 Rieti tel. **0746 1741925**

comm.ricostruionesisma2016@pec.governo.it - commissario.sisma2016@governo.it



Presidenza del Consiglio dei Ministri

Il Commissario Straordinario del Governo per la riparazione, la ricostruzione, l'assistenza alla popolazione e la ripresa economica dei territori delle regioni Abruzzo, Lazio, Marche e Umbria interessati dagli eventi sismici verificatisi a far data dal 24 Agosto 2016

Servizio tecnico per gli interventi di ricostruzione

Importo finanziabile con Decreto Commissariale n. 395/2020	Importo progetto	Importo ammissibile a seguito di verifica dell'USR Abruzzo al netto dei ribassi sui servizi tecnici (Proposta di approvazione CGRTS-0058001 del 28/12/2023)
€ 150.000,00	€ 213.983,79	€ 207.626,09 (di cui € 150.000,00 a valere sull'O.C. n.105/2020 € 57.626,09 a valere sul " <i>Fondo integrativo per la ricostruzione pubblica</i> ").

Sede istituzionale Palazzo Wedekind, piazza Colonna, 366 - 00187 Roma tel. **06 67799200**

Sede operativa Roma Via del Quirinale, 28 - 00187 Roma tel. **06 67795118**

Sede operativa Rieti Via Giuseppe Pitoni, 2 - 02100 Rieti tel. **0746 1741925**

comm.ricostruzionesisma2016@pec.governo.it - commissario.sisma2016@governo.it



Presidenza del Consiglio dei Ministri

Il Commissario Straordinario del Governo per la riparazione, la ricostruzione, l'assistenza alla popolazione e la ripresa economica dei territori delle regioni Abruzzo, Lazio, Marche e Umbria interessati dagli eventi sismici verificatisi a far data dal 24 Agosto 2016

Servizio tecnico per gli interventi di ricostruzione

QTE (PARERE ISTRUTTORIO TECNICO AMMINISTRATIVO CONTABILE prot. CGRTS - 0058001 del 28/12/2023)

QUADRO TECNICO ECONOMICO DI CONFRONTO				PROGETTO prezzario unico cratere del Centro Italia - Edizione 2022		
				PROGETTO	IMPORTO AMMISSIBILE	PROGETTO POST GARA SERVIZI
A	Somme a base d'appalto					
A.1	Importo lavori a base d'asta			112.558,00 €	112.558,00 €	112.558,00 €
A.1.1	Oneri sicurezza (non soggetti a ribasso)			50.808,16 €	50.808,16 €	50.808,16 €
A.1.2	A DETRARRE					
	Totale parziale (A)			163.366,16 €	163.366,16 €	163.366,16 €
	ECONOMIE (A)					
B	Somme a disposizione del beneficiario					
B.1	B.1.1	Indagini geologiche, geotecniche, strutturali		0,00 €	0,00 €	0,00 €
	B.1.2	A DETRARRE				0,00 €
B.2	B.2.1	Spese per la gestione amministrativa (fino a 300.000,00 di importo dei lavori)		3.267,32 €	3.267,32 €	3.267,32 €
	B.2.2	Spese per la gestione amministrativa (da 300.000,00 a 1.000.000,00 di importo dei lavori)				
	B.2.3	Spese per la gestione amministrativa (oltre 1.000.000,00 di importo dei lavori)				
B.3	Imprevisti (max 5%) Compresi di IVA			0,00 €	0,00 €	0,00 €
B.4	Spese tecniche generali			24.739,35 €	24.739,35 €	19.639,75 €
	B.4.1	Progettazione (Etaconsult srl)		6.157,35 €	6.157,35 €	6.157,35 €
	B.4.2	Direzione Lavori Strutturale (Etaconsult srl)		3.518,49 €	3.518,49 €	3.518,49 €
	B.4.3	A DETRARRE Ribasso 6% (art.2 comma 2 OCSR 105/2020)				-580,55 €
	B.4.4	CSP e CSE (Geom. Silvio Di Bartolomeo)		7.696,68 €	7.696,68 €	7.696,68 €
	B.4.5	A DETRARRE Ribasso 30% (art.2 comma 3 OCSR 105/2020)				-2.309,00 €
	B.4.6	Contabilità lavori (Arch. Danilo Mancini)		3.848,34 €	3.848,34 €	3.848,34 €
	B.4.7	Direzione Lavori architettonica (Arch. Danilo Mancini)		3.518,49 €	3.518,49 €	3.518,49 €
	B.4.8	A DETRARRE Ribasso 30% (art.2 comma 3 OCSR 105/2020)				-2.210,05 €
	B.4.9	Collaudo		0,00 €	0,00 €	0,00 €
	B.4.10	A DETRARRE				0,00 €
	B.4.11	Relazione geologica		0,00 €	0,00 €	0,00 €
	B.4.12	A DETRARRE				0,00 €
B.5	Spese per IVA			22.610,96 €	22.610,96 €	21.352,86 €
	B.5.1	IVA per Lavori in appalto		16.336,62 €	16.336,62 €	16.336,62 €
	B.5.2	CNPAIA Spese Etaconsult (su B.4.1, B.4.2 e B.4.3)		387,03 €	387,03 €	363,81 €
	B.5.3	CNPAIA Spese CSP CSE (su B.4.4, B.4.5) ESENTE		0,00 €	0,00 €	0,00 €
	B.5.4	CNPAIA Spese Mancini (su B.4.6, B.4.7 e B.4.8)		294,67 €	294,67 €	206,27 €
	B.5.5	CNPAIA Spese collaudo (su B.4.9 e B.4.10)		0,00 €	0,00 €	0,00 €
	B.5.6	CNPAIA Spese geologo (su B.4.11 e B.4.12)		0,00 €	0,00 €	0,00 €
	B.5.7	IVA per spese Etaconsult (su B.4.1, B.4.2, B.4.3 e B.5.2)		2.213,83 €	2.213,83 €	2.081,00 €
	B.5.8	IVA per spese CSP CSE (su B.4.4, B.4.5 e B.5.3)		1.693,27 €	1.693,27 €	1.185,29 €
	B.5.9	IVA per spese Mancini (su B.4.6, B.4.7, B.4.8 e B.5.4)		1.685,53 €	1.685,53 €	1.179,87 €
	B.5.6	IVA per spese collaudo (su B.4.9, B.4.10 e B.5.5)		0,00 €	0,00 €	0,00 €
	B.5.7	IVA per spese geologo (su B.4.11, B.4.12 e B.5.6)		0,00 €	0,00 €	0,00 €
	B.5.8	IVA per spese indagini (su B.1.1)		0,00 €	0,00 €	0,00 €
	Totale parziale (B)			50.617,63 €	50.617,63 €	44.259,93 €
	ECONOMIE (B)					
TOTALE (A+B)				213.983,79 €	213.983,79 €	207.626,09 €
PASSIVO (rispetto all'importo programmato)				63.983,79 €	63.983,79 €	57.626,09 €
ECONOMIE (rispetto all'importo programmato)						

Il Consulente istruttore

Servizio Tecnico per gli interventi di ricostruzione

Area organizzativa tecnica

e Conferenza Permanente

Arch. Sara Spadoni

Firmato digitalmente da
SARA SPADONI
CN = SPADONI SARA
O = Ordine degli
Architetti PPC di Rieti
C = IT

Sede istituzionale Palazzo Wedekind, piazza Colonna, 366 - 00187 Roma tel. 06 67799200

Sede operativa Roma Via del Quirinale, 28 - 00187 Roma tel. 06 67795118

Sede operativa Rieti Via Giuseppe Pitoni, 2 - 02100 Rieti tel. 0746 1741925

comm.ricostruionesisma2016@pec.governo.it - commissario.sisma2016@governo.it



Presidenza del Consiglio dei Ministri

Il Commissario Straordinario del Governo per la riparazione, la ricostruzione, l'assistenza alla popolazione e la ripresa economica dei territori delle regioni Abruzzo, Lazio, Marche e Umbria interessati dagli eventi sismici verificatisi a far data dal 24 Agosto 2016

Servizio tecnico per gli interventi di ricostruzione

III – VALUTAZIONI FINALI (prot. CGTRS-0058001 del 28/12/2023)

In riferimento al progetto esecutivo inerente al
**“PROGETTO DI RECUPERO E MESSA IN SICUREZZA DELLA CHIESA DI SAN
LORENZO”**

COMUNE DI CARAMANICO TERME (PE) - ID. DECRETO 395/2020: 083
CUP: B87H20017680001 - CIG: 9101810B36

Visto quanto dichiarato dall'USR Abruzzo con Determina dirigenziale n. 109 del 28/12/2023 ai sensi dell'O.C. n. 105/2020 acquisita al protocollo commissariale CGTRS-0058001 del 28/12/2023 **alla quale si rimanda** per tutto ciò che concerne la **verifica della completezza, congruità** rispetto all'importo assegnato con O.C. n. 105/2020 **e ammissibilità al contributo;**

Richiamata la verifica documentale del Servizio Tecnico per gli interventi di ricostruzione della Struttura commissariale;

Ai fini dell'approvazione definitiva del progetto esecutivo e dell'adozione del decreto di concessione del contributo, si rimettono, per quanto di competenza, al Commissario Straordinario nella sua qualità di Presidente della Conferenza permanente ai sensi dell'art. 82 del Testo unico della ricostruzione privata le seguenti valutazioni:

Parere favorevole
fermo restando le prescrizioni impartite dagli altri Enti

Il Dirigente
Servizio Tecnico per gli interventi di ricostruzione
Ing. Andrea Crocioni



ANDREA
CROCIONI
25.01.2024
11:23:33
GMT+01:00

Sede istituzionale Palazzo Wedekind, piazza Colonna, 366 - 00187 Roma tel. **06 67799200**

Sede operativa Roma Via del Quirinale, 28 - 00187 Roma tel. **06 67795118**

Sede operativa Rieti Via Giuseppe Pitoni, 2 - 02100 Rieti tel. **0746 1741925**

comm.ricostruzionesisma2016@pec.governo.it - commissario.sisma2016@governo.it



UFFICIO SPECIALE RICOSTRUZIONE POST SISMA 2016
REGIONE ABRUZZO
 (D.L. 189/2016)



Teramo, 28/12/2023

Al **Commissario Straordinario per la Ricostruzione**

Sen. Avv. Guido Castelli

comm.ricostruionesisma2016@pec.governo.it

e p.c. **Ordine dei Frati Minori Cappuccini d'Abruzzo**

Alla c.a. dell'Ing. Salvatore Perinetti delegato della Provincia
 Serafica "Immacolata Concezione" Dei Frati Minori Cappuccini

PEC: salvatore.perinetti@ingopec.eu

e al RTP geom. Lino Ciccotelli

PEC: lino.ciccotelli@geopec.it

Oggetto: OCSR n. 105/2020, DCR n.395/2020. - "Progetto di recupero e messa in sicurezza della Chiesa di San Lorenzo" sita in Caramanico Terme (PE) - ID 083 - Trasmissione proposta di approvazione ai sensi dell'art.4 comma 3 dell'OCSR n. 105 del 17 settembre 2020
 CUP: B87H20017680001 – CIG: 9101810B36

In riferimento all'intervento in oggetto, si trasmette, ai sensi dell'art. 4 comma 3 dell'OCSR n. 105 del 17 settembre 2020 e ss.mm.ii., e ai fini della convocazione della Conferenza permanente di cui all'art. 16 del "Decreto Sisma", la proposta di approvazione del progetto e di rilascio del contributo unitamente ai pareri/autorizzazioni rilasciati dagli Enti competenti.

Con cordialità.

Il Direttore dell'USR Abruzzo

Vincenzo Rivera

firmato digitalmente

(firma digitale ARUBA n° 6130940000299005)

Allegati:

- Determina dirigenziale n. 109 del 28/12/2023;
- Relazione istruttoria tecnico-amministrativo-contabile (con All. A check-list documentazione di progetto e All. B Quadro tecnico-economico);
- Autorizzazione ai sensi degli artt. 21-22 del D.Lgs 42/2004 e ss.mm.ii del Ministero per i Beni e le attività culturali SOPRINTENDENZA ARCHEOLOGIA, BELLE ARTI E PAESAGGIO PER LE PROVINCE DI CHIETI E PESCARA, Prot. MIC_SABAP-CH-PE|11/04/2023|0003665-P del 11.04.2023;
- Ricevuta telematica, ai sensi dell'art. 94 bis del DPR 380/01 e dell'art. 10 della L.R. 11/2020, che attesta l'avvenuta registrazione sulla piattaforma MUDE-RA n. pratica 3588/2023 del 09/10/2023;
- S.C.I.A. depositata al Comune di Caramanico Terme (PE), Prot. n° 6537 del 05/10/2023;
- Nulla Osta rilasciato all'Parco Naz. Majella, Prot. n. 14932 del 12/12/2023 e Parere positivo di Valutazione di incidenza, ex art. 6 DPR 120/2000, rilasciato dal Parco Naz. Majella, Prot. n. 14973 del 13/12/2023;
- Parere favorevole di Valutazione di incidenza, ai sensi dell'art 5 DPR 357 del 08.09.1997, rilasciato dal Comune di Caramanico Terme (PE), Prot. n. 8307 del 15/12/2023;
- Domanda richiesta contributo ed elenco documentazione progettuale completa scaricabile al seguente link: <http://www.sisma2016abruzzo.it/pdi/index.php?p> [Username: user - Password: 12345]

Ufficio Speciale per la Ricostruzione post Sisma 2016 - Abruzzo

Via Cerulli Irelli 15/17, 64100 – Teramo - Tel. 0861/021367

Via Salaria Antica Est, 27, 67100 – L'Aquila - Tel. 0862/3631

usr2016@regione.abruzzo.it -usr2016@pec.regione.abruzzo.it

SERVIZIO RICOSTRUZIONE PUBBLICA

Ufficio Tecnico e Vigilanza 2

DETERMINA DIRIGENZIALE

N. 109 DEL 28/12/2023

Oggetto: OCSR n. 105/2020. Proposta di approvazione del progetto esecutivo e di concessione del contributo per l'intervento "Progetto di recupero e messa in sicurezza della Chiesa di San Lorenzo" sita in Caramanico Terme (PE) - ID 083 di cui Allegato 1 del Decreto Commissariale n.395/2020

ID Decreto 395/2020	ID 083
Soggetto Attuatore	PROVINCIA SERAFICA "IMMACOLATA CONCEZIONE" DEI FRATI MINORI CAPPUCCINI
Denominazione Chiesa	CHIESA DI SAN LORENZO
Indirizzo	CARAMANICO TERME (PE), VIA DEI CAPPUCCINI 10
Dati catastali	Foglio 41 part. A
Tipo di intervento	Riparazione e rafforzamento locale
Livello di progettazione	Definitivo/Esecutivo
CUP	B87H20017680001
CIG	9101810B36

VISTO il Decreto Legge 189/2016, convertito con modificazioni dalla legge n. 229/2016, e ss.mm.ii. recante "Interventi urgenti in favore delle popolazioni colpite dagli eventi sismici del 2016", convertito con modificazioni della legge 15 dicembre 2016, n.229, pubblicata nella G.U. n.294 del 17 dicembre 2016 e s.m.i. e in particolare:

- l'art.1, comma 5, in forza del quale i Presidenti delle Regioni interessate operano in qualità di vicecommissari per gli interventi di cui al medesimo decreto, in stretto raccordo con il commissario straordinario, che può delegare loro le funzioni a lui attribuite dal decreto;
- l'art.2 recante la disciplina delle "Funzioni del Commissario straordinario e dei vice commissari"

VISTA la deliberazione di Giunta Regionale n. 766 del 22 novembre 2016 con la quale è stato approvato lo schema di convenzione per l'istituzione dell'Ufficio Speciale per la Ricostruzione post sisma 2016 della Regione Abruzzo;

DATO ATTO che la scadenza della gestione straordinaria di cui all'art. 1, comma 4, del decreto legge 17 ottobre 2016 n° 189, è stata prorogata al 31/12/2023, dall'art. 1 comma 738 della Legge 29 dicembre 2022, n. 197;

VISTA le Ordinanze del Commissario Straordinario per la ricostruzione nei territori interessati dal sisma:

- n. 105/2020 recante "Semplificazione della ricostruzione degli edifici di culto" ove, in particolare nell'Allegato A viene ridefinito l'elenco degli interventi che le Diocesi devono attuare direttamente e nello specifico:

l'art. 4 "Approvazione dei progetti e domanda di contributo" al comma 3 prevede che *"I progetti riguardanti l'intervento sugli edifici di culto, unitamente alla domanda di concessione del contributo, sono trasmessi all'Ufficio Speciale per la Ricostruzione competente che, all'esito dell'istruttoria, acquisito il parere della Soprintendenza competente e degli altri Enti competenti, e tenendo conto delle eventuali indicazioni e rilievi, trasmettono al Commissario straordinario la proposta di approvazione del progetto e di rilascio del contributo, anche con eventuali osservazioni.."*;

l'art. 9 comma 1 che prevede che le norme dettate dall'ordinanza si applicano a *"tutti gli interventi sugli edifici di culto avviati o da realizzare alla data della sua entrata in vigore. Ove sia già stata affidata la progettazione a professionista incaricato, il progetto è acquisito sulla base dell'atto di conferimento. Per gli interventi sugli edifici di culto per i quali, alla predetta data, sia stato affidato l'incarico di progettazione... il MiBact trasmette, nei modi definiti con provvedimento commissariale d'intesa con il MiBact, il progetto esecutivo..."*

- n. 111/2020 e in particolare l'art.14 comma 4 che modifica il punto 4 dell'allegato C dell'OCSR n. 105/2020 riportando che... *"Il progetto dovrà porsi l'obiettivo del raggiungimento del massimo livello di sicurezza compatibile con i vincoli posti dalle esigenze di tutela architettonica e storico-artistica e, ove possibile, dovrà porsi l'obiettivo del miglioramento sismico della struttura. In tale caso la progettazione dovrà garantire l'eliminazione delle carenze di cui al punto 8.7.4 delle NTC del 2018 e s.m.i.;"*

CONSIDERATO che con Decreto del Commissario Straordinario n.395 del 30/12/2020 "Elenco Unico degli edifici di culto: revisione dell'allegato A dell'Ordinanza n. 105 del 22 agosto 2020 e ricognizione e aggiornamento degli interventi sugli edifici di culto di proprietà privata finanziati con le ordinanze nn. 23/2017, 32/2017, 38/2017 e delle Chiese di proprietà pubblica di cui all'Allegato 1 della n. 109 del 23 dicembre 2020. Modalità di attuazione e di attestazione delle spese amministrative ammissibili a contributo di cui all'art. 6 della ordinanza 105/2020. Proroga dei termini del Protocollo d'intesa sottoscritto ai sensi del comma 9 dell'articolo 14 del decreto-legge n. 189 del 2016, tra il Commissario Straordinario del Governo per la ricostruzione, il Ministero dei beni e delle attività culturali e per il turismo e la Conferenza Episcopale Italiana" sono stati nominati i soggetti delegati allo svolgimento di tutta l'attività necessaria alla realizzazione degli interventi finanziati con le O.C. nn. 23/2017, 32/2017, 38/2017 e 105/2020 con funzione di soggetto attuatore;

VISTA l'Ordinanza Commissariale n.126 del 28 aprile 2022 "Misure in materia di eccezionale aumento dei costi delle materie prime nella ricostruzione ed altre disposizioni e modifiche e integrazioni ad altre ordinanze vigenti", in particolare l'art. 1 recante "Approvazione ed ambito di operatività del Prezzario unico del cratere del Centro Italia – Edizione 2022" e l'art.4 recante "Fondi speciali per il finanziamento delle compensazioni e delle integrazioni";

VISTA altresì la circolare CGRTS-0026177-P del 26/10/2022 del Commissario straordinario ad oggetto "Ord.126 del 28 aprile 2022: indirizzi e chiarimenti in merito alle modalità di accesso e assegnazione delle risorse ai Fondi di cui all'art.4 per la ricostruzione pubblica e per gli Edifici di culto" con la quale vengono tra l'altro fornite indicazioni sulla modalità di applicazione del comma 5 dell'art.2 dell'Ord.126 relativo alla rideterminazione dei compensi professionali;

VISTA l'Ordinanza Commissariale n.132 del 30 dicembre 2022 "Approvazione nuovi interventi relativi agli edifici di culto e integrazione finanziaria dei precedenti programmi";



VISTA l'Ordinanza Commissariale n.136 del 22 marzo 2023 "Modifiche e integrazioni al Testo Unico della ricostruzione privata nonché alle ordinanze n. 51 del 2018, n. 57 del 4 luglio 2018 e n. 126 del 28 aprile 2022", in particolare l'art. 12 recante "Modifiche e integrazione all'ordinanza n. 126 del 28 aprile 2022 in tema di eccezionale aumento dei costi delle materie prime" al punto b) all'articolo 4, comma 1, secondo periodo, le parole "e da eventuali somme accantonate per imprevisti nel quadro economico di ogni intervento" sono soppresse;

VISTA l'Ordinanza Commissariale n.144 del 28 giugno 2023 "Modifiche alle Ordinanze n.105/2020, n.130/2022 e n.137/2023 ...", in particolare l'art. 1 recante "Modifiche all'art.5 dell'ordinanza n.105/2020";

CONSIDERATO che:

- la Provincia Serafica "Immacolata Concezione" dei Frati Minori Cappuccini, per mezzo del Responsabile Tecnico della Procedura (RTP), ha trasmesso all'USR Abruzzo con nota PEC Prot. RA 0261405 del 06.07.2023 e successive integrazioni, il progetto esecutivo in formato digitale relativo ai "Progetto di recupero e messa in sicurezza della Chiesa di San Lorenzo" sita nel Comune di Caramanico Terme (PE), per un importo complessivo pari ad € 213.983,79 costituito dagli elaborati specificatamente elencati nel documento istruttorio allegato al presente atto;

Importo di programmazione	Importo richiesto (di progetto)	Importo ammissibile (dopo istruttoria)
150.000,00 €	213.983,79 €	213.983,79 €

con la medesima nota l'RTP ha proceduto ad inviare anche il QTE rimodulato dopo l'affidamento dei servizi tecnici. A tal fine è stato verificato dalla documentazione agli atti di questo Ufficio Speciale che i compensi ai professionisti, incaricati:

- per la progettazione e la direzione lavori strutturale mediante procedura negoziata informale con la valutazione di cinque operatori economici, individuati sulla base di indagini di mercato utilizzando il criterio di aggiudicazione del prezzo più basso, soddisfano l'art. 2 comma 2 dell'OCSR 105/2020;
- per la direzione lavori architettonica, la contabilità dei lavori, il CSP e il CSE mediante affidamento diretto, soddisfano l'art.2 comma 3 della OCSR 105/2020.

Conseguentemente all'applicazione dei ribassi sui servizi l'importo dell'intervento era stato in € **207.626,09** con un PASSIVO rispetto all'importo programmato pari a € **57.626,09**.

Importo di programmazione	Importo ammissibile (dopo applicazione del ribasso sui servizi)	Maggiore/minor costo rispetto all'importo programmato
150.000,00 €	207.626,09 €	+ 57.626,09 €

CONSIDERATO altresì che la Provincia Serafica "Immacolata Concezione" dei Frati Minori Cappuccini ha acquisito e trasmesso i necessari pareri ed autorizzazioni, quali:

- Autorizzazione ai sensi degli artt. 21-22 del D.Lgs 42/2004 e ss.mm.ii del Ministero per i Beni e le attività culturali SOPRINTENDENZA ARCHEOLOGIA, BELLE ARTI E PAESAGGIO PER LE PROVINCE DI CHIETI E PESCARA, Prot. MIC_SABAP-CH-PE|11/04/2023|0003665-P del 11.04.2023;

- Ricevuta telematica, ai sensi dell'art. 94 bis del DPR 380/01 e dell'art. 10 della L.R. 11/2020, che attesta l'avvenuta registrazione sulla piattaforma MUDE-RA n. pratica 3588/2023 del 09/10/2023;
- S.C.I.A. depositata al Comune di Caramanico Terme (PE), Prot. n. 6537 del 05/10/2023;
- Nulla Osta rilasciato all'Parco Naz. Majella, Prot. n. 14932 del 12/12/2023;
- Parere positivo di Valutazione di incidenza, ex art. 6 DPR 120/2000, rilasciato dal Parco Naz. Majella, Prot. n. 14973 del 13/12/2023;
- Parere favorevole di Valutazione di incidenza, ai sensi dell'art 5 DPR 357 del 08.09.1997, rilasciato dal Comune di Caramanico Terme (PE), Prot. n. 8307 del 15/12/2023;

ATTESO che nell'istruttoria tecnico-amministrativa, l'ufficio ha verificato che l'aumento dei costi del progetto è derivato, ai sensi dell'art.1 comma 6 dell'OCSR 126/2022, dall'applicazione del nuovo prezzario ritenendo quindi ammissibile il maggior costo di progetto rispetto a quello stimato in sede di programmazione, ai sensi dell'art.4 comma 1 dell'Ord.126 del 24/05/2022, avendo preventivamente ha accertato l'assenza di economie provenienti da altri interventi della medesima programmazione, ai sensi dell'art.4, comma 4 della medesima Ordinanza.

CONSEQUENTEMENTE:

1. il quadro riepilogativo risultante dalla verifica delle ammissibilità a contributo del progetto esecutivo, a seguito dell'applicazione del nuovo Prezzario unico e dopo gli affidamenti dei servizi tecnici, è rideterminato in **€ 207.626,09 di cui € 112.558,00 per lavori, € 50.808,16 oneri per la sicurezza non soggetti a ribasso e € 44.259,93 di somme a disposizione del beneficiario;**
2. ai sensi dell'art. 4 dell'Ord.126/2022, il maggior costo per la realizzazione dell'intervento è complessivamente pari a 57.626,09 € e trova copertura finanziaria a valere sul "Fondo integrativo per la ricostruzione pubblica" di cui all'art.4 comma 3 della medesima Ordinanza;

RILEVATO che il progetto esecutivo dell'intervento in questione è depositato agli atti presso l'USR Abruzzo, Servizio Ricostruzione Pubblica;

PRESO ATTO che alla copertura finanziaria del presente atto si fa fronte con le risorse stanziato dal Commissario Straordinario con l'Ord. 105/2020 per € 150.000,00 e ai sensi dell'Ord. 126/2022 art.4, comma 3 per € 57.626,09, e che la liquidazione del predetto finanziamento ammesso a contributo è rinviata a successivi provvedimenti;

VISTA la relazione istruttoria tecnico-amministrativa di approvazione del progetto definitivo / esecutivo, parte integrale e sostanziale del presente atto, con il quale i tecnici istruttori dell'Ufficio Tecnico e Vigilanza 2 esprimono parere favorevole sulla congruità tecnico – economica del progetto definitivo-esecutivo;

RITENUTO necessario provvedere al rilascio della proposta di approvazione del progetto e concessione del contributo in vista della convocazione da parte del Commissario straordinario della conferenza permanente per l'approvazione del progetto ai sensi dell'art. 4 comma 3 dell'OCSR n. 105/2020;

DETERMINA

La premessa forma parte integrante e sostanziale del presente provvedimento e ne costituisce motivazione ai sensi di legge:



1. **di esprimere**, sulla base della puntuale istruttoria tecnico-amministrativa dell'Ufficio Tecnico e Vigilanza 2 che allegata alla presente ne costituisce parte integrante e sostanziale, ai sensi dell'Ordinanza del Commissario n.105/2020, **il proprio parere favorevole di congruità tecnico-economica** del "Progetto di recupero e messa in sicurezza della Chiesa di San Lorenzo" sita in Caramanico Terme (PE) - ID 083, CUP: B87H20017680001 – CIG: 9101810B36, per un importo complessivo pari a **€ 207.626,09 di cui € 112.558,00 per lavori, € 50.808,16 oneri per la sicurezza non soggetti a ribasso e € 44.259,93 di somme a disposizione del beneficiario;**
2. di dare atto che l'importo del contributo ammissibile, pari a **€ 207.626,09** (euro duecentosettemilaseicentoventisei/09) per il "Progetto di recupero e messa in sicurezza della Chiesa di San Lorenzo" sita in Caramanico Terme (PE), trova copertura finanziaria nelle risorse di cui all'art.4 comma 3 del DL 189/2016, trasferite sulla contabilità speciale di cui al comma 4 del medesimo articolo 4 con imputazione delle risorse trasferite per € 150.000,00 ai sensi dell'Ordinanza Commissariale n.105/2020 e per € 57.626,09 ai sensi dell'Ordinanza Commissariale n.126/2022 art.4, comma 3, salvo diversa imputazione da parte del Commissario Straordinario;
3. **di sottoporre il presente atto alla approvazione della Conferenza Permanente ai sensi e per gli effetti dell'art. 5 comma 1 della Ordinanza Commissariale n. 105 del 17/09/2020;**
4. di disporre la pubblicazione del presente provvedimento all'albo pretorio del portale istituzionale dell'USR Sisma 2016 Regione Abruzzo, ai sensi del D.lgs. n°33/2013, nonché dell'art. 29 del D.lgs. n. 50/2016.

Il Dirigente del Servizio Ricostruzione Pubblica

Dott. Piergiorgio Tittarelli

(f.to digitalmente ai sensi del D.lgs. 82/2005)

Firmato digitalmente da: PIERGIORGIO
TITTARELLI
Ruolo: DIRIGENTE REGIONE ABRUZZO
Data: 28/12/2023 10:49:40



ORDINANZA COMMISSARIALE N.105 DEL 17 SETTEMBRE 2020

“Semplificazione della ricostruzione degli edifici di culto”

DECRETO COMMISSARIALE N.395 DEL 30 DICEMBRE 2020

“Elenco Unico degli edifici di culto: revisione dell'allegato A dell'ordinanza n. 105”

RELAZIONE ISTRUTTORIA TECNICO-AMMINISTRATIVO-CONTABILE

(Istruttoria del progetto esecutivo)

Inquadramento dell'intervento

ID Decreto 395/2020	ID 083
Soggetto Attuatore	PROVINCIA SERAFICA “IMMACOLATA CONCEZIONE” DEI FRATI MINORI CAPPUCCINI
Denominazione Chiesa	CHIESA DI SAN LORENZO
Indirizzo	CARAMANICO TERME (PE), VIA DEI CAPPUCCINI 10
Dati catastali	Foglio 41 part. A
Tipo di intervento	Riparazione e rafforzamento locale
Livello di progettazione	Definitivo/Esecutivo
CUP	B87H20017680001
CIG	9101810B36

Soggetti coinvolti

Committente	Provincia Serafica “Immacolata Concezione” dei Frati Minori Cappuccini (legale rappresentante Padre Superiore Galasso Nicola)
Responsabile Tecnico della Procedura (RTP)	Geom. Lino Ciccotelli
Progettazione e Direzione Lavori strutturale	Ing. Giuseppe Pace, CF PCAGPP64R24C426S, residente in Via Cippiari, 11, loc. S. Elia, 67100 L'Aquila (AQ), PEC: giuseppe.pace3@ingpec.eu Arch. Ovelio Di Gregorio, CF DGRVLO84R16G878C, residente in via Roma n.194 Torre de Passeri (PE), PEC: ovelio.digregorio@archworldpec.it
Direzione lavori architettonica e contabilità lavori	Arch. Danilo Mancini, CF MNCDNL82M23G482Q, residente Via Fonte, 2 65020 - TURRIVALIGNANI (PE), PEC: danilo.mancini@archiworldpec.it
Coordinatore della sicurezza in fase di progettazione ed esecuzione	Geom. Silvio Di Bartolomeo, CF DBRSLV80C27G878X residente a San Valentino in A.C. c.da Trovigliano, PEC: dibartolomeo.silvio@pec.it

Costo e copertura finanziaria

Finanziamento dell'intervento da Ord. n.105/2020	€ 150.000,00	art. 4 del D.L 189/16
Altri finanziamenti	Nessuno	
Costo dell'intervento da progetto	€ 213.983,79	
Importo ammissibile	€ 213.983,79	
Importo ammissibile al netto dei ribassi sui servizi tecnici	€ 207.626,09	



UFFICIO SPECIALE RICOSTRUZIONE POST SISMA 2016
REGIONE ABRUZZO
(D.L. 189/2016)



Riferimenti normativi

D.L. 76 del 16/07/2020 convertito in Legge n. 120 del 11/09/2020	art. 11 comma 3	
D.L. n. 189/2016	art. 4 art.14 art. 15 bis	comma 3 - 4 comma 1-9 comma 2 - 3 - 3 bis
OCSR n. 23 del 05.05.2017		
OCSR n. 32 del 21.06.2017		
OCSR n. 63 del 06.09.2018	art. 3 - 4 - 5	
OCSR n. 84 del 10.07.2019	art. 12 - 13 -14	
OCSR n. 105 del 17.09.2020		
OCSR n. 111 del 23.12.2020	art. 14	comma 4
Decreto CSR N.395 del 30.12.2020		
OCSR n. 126 del 24.05.2022	art. 1 - 4	
OCSR n. 132 del 30.12.2022		
OCSR n. 136 del 22.03.2023	art. 12	
OCSR n. 144 del 28.06.2023	art. 1	

Atti vari

Ordinanza sindacale di inagibilità	n. 46 del 20/12/2023	Comune di Caramanico Terme (PE)
"SCHEDE PER IL RILIEVO DEL DANNO AI BENI CULTURALI-CHIESE" Modello A-DC"	n. 16 del 02/03/2017	Esito: <i>Agibile con provvedimenti</i>

Documentazione/Carteggio

ID	Intervento	Comune	Mittente	Prot. USR Abruzzo	Oggetto
083	CHIESA DI SAN LORENZO	CARAMANICO TERME (PE)	Provincia Serafica dei Frati Minori Cappuccini	Prot. RA 0190731 del 24.03.2020	Conferimento incarico Responsabile Tecnico della Procedura ai sensi dell'Ord. 105/2020 al Geom. Lino Ciccotelli
			Provincia Serafica dei Frati Minori Cappuccini	Prot. RA 0376237 del 23.09.2021	Richiesta di liquidazione anticipazione e IBAN conto dedicato ai sensi Ord.105/2020
			Provincia Serafica dei Frati Minori Cappuccini	Prot. RA 0376922 del 23.09.2021	Comunicazione Codice Unico di Progetto (CUP)
			Struttura commissariale	prot.RA 0337614 del 19.09.2022	Decreto Commissariale n.480 del 18/10/2021 - Trasferimento del 20% del contributo all'USR Abruzzo
			USR Abruzzo	prot. RA 0492838 del 10.11.2021	Decreto USR n.1986 del 03/11/2021 - Liquidazione del 20% del contributo al Soggetto Attuatore
			Professionisti incaricati	prot. RA 0261405 del 06.07.2022	Trasmissione progetto definito/esecutivo
			USR Abruzzo	PEO del 13.07.2022	Richiesta di integrazione
			Professionisti incaricati	prot. RA 037937 del 18.09.2023	Trasmissione documentazione integrativa



UFFICIO SPECIALE RICOSTRUZIONE POST SISMA 2016
REGIONE ABRUZZO
(D.L. 189/2016)



	USR Abruzzo	PEO del 18.09.2023	Richiesta di integrazione
	Professionisti incaricati	prot. RA 0449506 del 06.11.2023	Trasmissione documentazione integrativa ed autorizzazioni (S.C.I.A., autorizzazione MIC e deposito sismico)
	Professionisti incaricati	prot. RA 0464926 del 16.11.2023	Trasmissione documentazione integrativa
	Professionisti incaricati	prot RA 0505397 del 15.12.2023	Trasmissione PARERE FAVOREVOLE screening VINCA rilasciato dal Comune di Caramanico Terme (PE)
	Ente Parco Naz. Majella	prot RA 0507831 del 18.12.2023	Trasmissione parere rilasciato dall'Ente Parco Nazionale Majella
	Comune di Caramanico Terme	prot.RA 0513898 del 21.12.2023	Trasmissione Ordinanza sindacale di inagibilità

Requisiti per l'ammissibilità a finanziamento: Programmazione dell'intervento

L'intervento è relativo ai lavori di riparazione della Chiesa di San Lorenzo, ubicata nel comune di Caramanico Terme (PE) è stato inserito nell'Allegato A dell'Ordinanza Commissariale n. 105 del 17/09/2020 recante "Semplificazione della ricostruzione degli edifici di culto". Con Decreto del Commissario Straordinario n.395 del 30/12/2020 "Elenco Unico degli edifici di culto: revisione dell'allegato A dell'Ordinanza n. 105 del 22 agosto 2020 e ricognizione e aggiornamento degli interventi sugli edifici di culto di proprietà privata finanziati con le ordinanze nn. 23/2017, 32/2017, 38/2017 e delle Chiese di proprietà pubblica di cui all'Allegato 1 della n. 109 del 23 dicembre 2020. Modalità di attuazione e di attestazione delle spese amministrative ammissibili a contributo di cui all'art. 6 della ordinanza 105/2020. Proroga dei termini del Protocollo d'intesa sottoscritto ai sensi del comma 9 dell'articolo 14 del decreto-legge n. 189 del 2016, tra il Commissario Straordinario del Governo per la ricostruzione, il MiC e la Conferenza Episcopale Italiana" è stato aggiornato l'elenco degli interventi finanziati. Nell'Allegato 1 del Decreto del Commissario Straordinario n.395 del 30/12/2020 l'intervento è identificato con **ID 083** "Chiesa di San Lorenzo" comune di Caramanico Terme (PE), importo attribuito 150.000,00 €, Soggetto Attuatore la Provincia Serafica "Immacolata Concezione" dei Frati Minori Cappuccini.

Motivazione dell'atto

Con nota PEC del Responsabile Tecnico della Procedura (RTP) acquisita Prot. RA 0261405 del 06.07.2022 e successive integrazioni la Provincia Serafica "Immacolata Concezione" dei Frati Minori Cappuccini ha trasmesso la documentazione inerente il progetto per i "Lavori di riparazione della Chiesa di San Lorenzo" sita nel comune di Caramanico Terme (PE), CUP: B87H20017680001 – CIG: 9101810B36, per l'ottenimento, ai sensi all'art. 4, comma 3, dell'OCSR n. 105/2020, del parere di congruità e proposta di approvazione del progetto ed il rilascio del contributo, propedeutico alla convocazione della Conferenza permanente, ai sensi dell'art. 16 del DL 189/2016.

DISAMINA TECNICA DEL PROGETTO

Dopo aver verificato la presenza di tutti gli elaborati necessari, elencati nella check list allegata (Allegato A) formulando le necessarie richieste di integrazioni, si è proceduto ad esaminare il progetto.

Descrizione dell'edificio

Inquadramento, caratteristiche architettoniche funzionali e strutturali

Meglio conosciuta come Chiesa dei Cappuccini, la Chiesa di San Lorenzo ha un convento annesso retto dai francescani, l'unico ancora oggi funzionante. Il complesso risale alla fine del '500 ma non conserva quasi più nulla del suo originario aspetto esterno, a causa di un restauro realizzato negli anni '60.

Il complesso conventuale è posto su una collinetta e si inseriva in modo omogeneo al contesto ambientale. All'interno la Chiesa presenta un'unica navata con volta a vele e due cappelle laterali a sinistra, nelle quali non c'è più traccia degli antichi altari lignei che le caratterizzavano. Anche l'altare maggiore ligneo non esiste più, mentre è ancora al suo posto un grazioso tabernacolo seicentesco. L'altare ligneo di cui faceva parte il maestoso tabernacolo fu smontato ed in parte disperso durante i lavori di restauro della chiesa di S. Lorenzo Martire e dell'attiguo convento, tra il 1955 ed il 1960. Il tabernacolo (cm. 180 x 82), attualmente collocato nel presbiterio su una semplice base in legno di recente fattura, appartiene alla tipologia A ed è stato eseguito a Chieti nel 1728. Realizzato in legno di ciliegio, noce ed ebano tornito, è intarsiato con avorio ma, come al solito, manca delle statuine; la porticina presenta una doppia voluta floreale a traforo, che assume forma di una grande "S" per tutta la superficie del rettangolo, mentre la cupolina arabescata culmina nella piccola croce innestata sulla sfera.

La chiesa è attigua al convento fondato nell'anno 1590 su un sito, donato dalla comunità civile, sul quale preesisteva un'edicola dedicata a San Lorenzo Martire. Oggi, l'edificio presenta un nartece piuttosto contemporaneo, un'unica navata con a sinistra la torre campanaria a base rettangolare e due cappelle (quella vicino all'ingresso dedicata a San Francesco, l'altra alla Madonna Madre della Chiesa), in fondo l'arco trionfale, il presbiterio con l'altare maggiore e l'abside. La chiesa intorno alla fine degli anni '50 ha subito, insieme al convento, un radicale intervento di restauro con trasformazione della facciata e dell'interno.

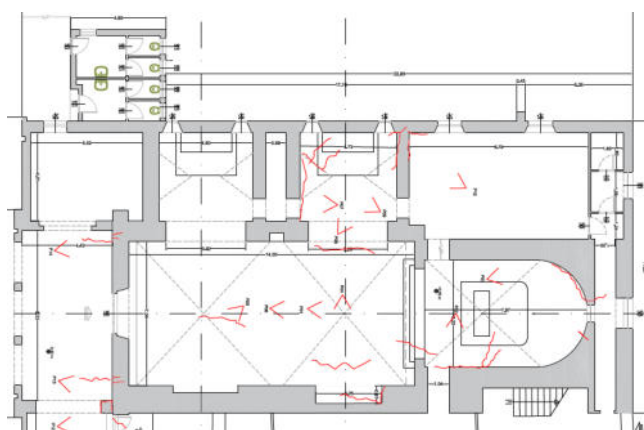

pianta e facciata della chiesa oggetto di istruttoria

Il Convento fu fondato nel 1590 su un sito donato dalla comunità civile con una preesistente edicola dedicata a San Lorenzo Martire. Vi si celebrarono i capitoli provinciali del 1627, 1632, 1796, 1821. Soppresso nel 1866, fu riacquistato dai cappuccini nel 1901. Attraverso lunghe e incresciose vicende giudiziarie solo in anni recenti (1976-80) è tornato nella piena proprietà dei frati. Nel 1985-86 è stato ripristinato il tipico



chiostrino conventuale. Da alcuni anni il convento si è qualificato come “Casa di accoglienza” per gruppi giovanili, famiglie, comunità parrocchiali, ecc. che cercano un ambiente favorevole alle esigenze dello spirito, nonché per sacerdoti e religiosi che soggiornano in Caramanico Terme per cure termali.

L’aula ha dimensioni in pianta di m 7,10 x 14,00, altezza massima di m 7,20, le cappelle laterali hanno dimensioni di circa m 4,30 x 4,70 ed altezza massima di m 5,26. Aula, cappelle laterali, torre, presbiterio ed abside sono composti verticalmente da pareti di pietra a spacco con elementi a facce pseudo rettangolari, orizzontalmente da volte a crociera di pietra, il sottotetto ha muri costituiti da mattoni pieni di laterizio.

La copertura, strutturalmente costituita da capriate di legno, tavelloni, massetto in cls e con manto di copertura di coppi di argilla, è del tipo a capanna in corrispondenza di aula, presbiterio, abside e narcece, quest’ultima porzione a quota più elevata, mentre sulle cappelle laterali il tetto è a falda unica. I vani delle pareti sono stati realizzati con archi a tutto sesto di conci di pietra.

Nesso di causalità

I progettisti incaricati, arch. Ovelio Di Gregorio e l’ing. Giuseppe Pace, in qualità di tecnici incaricati per la redazione della progettazione esecutiva della chiesa di San Lorenzo Martire nel Comune di Caramanico Terme (PE), hanno trasmesso apposita perizia asseverata, attestando il nesso di causalità tra i danni subiti e descritti e gli eventi sismici iniziati con la sequenza sismica del 24.08.2016 e successive repliche.

Descrizione dei danni

Gli eventi sismici del 2016-2017 hanno reso “agibile con provvedimenti” la chiesa, come da apposita scheda per il rilievo del danno ai beni culturali-chiese, Modello A-DC, n. 16 del 02/03/2017.

Le azioni sismiche hanno causato alla struttura portante della chiesa danni sia lievi che moderati.

Le volte dell’aula, della cappella laterale dedicata alla Madonna Madre della Chiesa del presbiterio e dell’abside risultano lesionate. Presentano lesioni anche l’arco trionfale, quello della cappella dedicata alla Madonna Madre della Chiesa e quello della porta di accesso alla torre campanaria.

Il narcece ha un pilastro ed il solaio lesionati, la muratura lesionata in corrispondenza delle putrelle di acciaio e dell’arco a tutto sesto della porta di accesso al convento. Lesioni sono visibili anche alle pareti di altri locali quali la sacrestia, il magazzino esterno laterale al narcece.

La copertura presenta alcune capriate di legno con monaco fuori asse rispetto al piano verticale e la maggior parte degli arcarecci risultano inflessi; tale condizione è conseguentemente al peso del manto nevoso e delle azioni sismiche.

Esternamente, la parte inferiore della muratura presenta in forma diffusa umidità di risalita capillare, innescata dalla presenza della zoccolatura in marmo, che limita fortemente la traspirabilità del supporto murario. I prospetti laterali presentano un generalizzato deposito di sostanze estranee veicolate dagli agenti atmosferici e in varie porzioni mostrano fratturazioni/fessurazioni ed inserti di materiale incongruo (malta cementizia). La facciata presenta fenomeni di incrostazione e polverizzazione che ha provocato uno sfarinamento della tinteggiatura e puntualmente la colonizzazione di microorganismi vegetali.

Descrizione dell’Intervento

Alla luce dei danni evidenziati nella struttura si prevede un intervento di riparazione e rafforzamento, finalizzato ad accrescere la capacità di resistenza della struttura alle azioni statiche e sismiche.

Gli interventi previsti sono:

- rimozione totale del manto di copertura esistente: verrà rimosso il manto di copertura esistente composto, anche, da una soletta cls;
- smontaggio e rimozione della armatura in legno (capriate esistenti ed arcarecci);



- sarà prevista una nuova struttura in legno per il nuovo tetto con sezione delle travi maggiorata: la nuova struttura sarà formata da capriate con travi in legno di abete con sezione di 24x24cm ed arcarecci in legno di abete con sezione 16x16 cm;
- sostituzione del vecchio massetto di copertura con un tavolato in abete: la nuova struttura della copertura prevedrà un doppio tavolato in abete dello spessore di 2,5+2,5 cm;
- nuovo manto di copertura a tegole/coppi di laterizio (dove possibile saranno riutilizzati i vecchi coppi ed i nuovi saranno di forma, dimensione e colore simile agli esistenti);
- risarcimento e ripresa di lesioni sulla muratura portante e sulle volte: sarà eseguita la sarcitura lesioni con ricariche di malta legante con caratteristiche simili a quello originale;
- intervento di manutenzione del solaio del nartece (scrostamento dell'intonaco e manutenzione delle putrelle con prodotto passivante liquido);
- rimozione delle integrazioni improprie eseguite in malta cementizia e delle macchie di umidità;
- rimozione delle incrostazioni e delle macchie (depositi superficiali) dal materiale lapideo: rimozione di depositi superficiali con pennellesse, spazzole e aspiratori;
- nuova tinteggiatura con idropittura sui prospetti esterni: verrà eseguita la nuova tinteggiatura idonea e cromaticamente simile a quella esistente.

Computo metrico estimativo

Dall'analisi del Computo Metrico Estimativo, allegato nella consegna del progetto esecutivo aggiornato ai sensi dell'art.1 comma 6 dell'OCSR 126/2022 e trasmesso con nota PEC del RTP acquisito al Prot. RA 0055610 del 10.02.2023, è emerso che le quantità e gli importi sono congrui agli interventi previsti e a quanto riportato negli elaborati tecnici progettuali e le lavorazioni progettate risultano soddisfare le specifiche riportate nell'Allegato C dell'Ordinanza Commissariale n.105/2020.

Dalla valutazione della stessa si è potuto riscontrare che tutte le voci utilizzate sono state desunte dal Prezziario Unico del Cratere Centro Italia 2016 – Edizione 2022.

Il Computo Metrico Estimativo dei lavori pari a **€ 163.366,28** così suddiviso:

- rifacimento copertura € 77.820,28;
- risarcimento lesioni e tinteggiatura € 34.737,72;
- opere provvisionali ponteggi € 50.808,28.

Oneri per la sicurezza

Dal controllo del Computo Metrico Estimativo si evince un importo complessivo di **€ 50.808,28** per gli oneri per la sicurezza (categoria 004 del CME) non soggetti a ribasso d'asta.

Incidenza per la manodopera

Il costo della manodopera di progetto è la somma dei prodotti ottenuti moltiplicando il costo minimo della manodopera associato ad ogni lavorazione, comprese quelle per la sicurezza, per la quantità della lavorazione stessa prevista dal progetto esecutivo e laddove il progetto esecutivo contenga nuovi prezzi il costo della manodopera da impiegare nei calcoli è quello risultante dagli stessi.

L'incidenza della manodopera di progetto è il rapporto percentuale tra il costo della manodopera di progetto esecutivo e l'importo complessivo del progetto esecutivo (computo lavori + computo costi della sicurezza). Tale incidenza è di riferimento per il rilascio del DURC di congruità al momento dei SAL dei lavori ed è indicata nella notifica preliminare di cui all'art. 99 del D.Lgs. n. 81/2008. Nell'elaborato tecnico allegato



al progetto esecutivo viene eseguito il calcolo del costo della manodopera conformemente alle disposizioni di cui all'Ordinanza n. 58 del 2018, che risulta pari al 22,365% (€ 36.537,52).

Cronoprogramma

Nel Cronoprogramma allegato al progetto si indica un tempo di realizzazione degli interventi programmati pari a 50 settimane (**250 gg**): si ritiene coerente e fattibile la tempistica di realizzazione degli interventi esplicitati nel suddetto Cronoprogramma.

Nulla osta/autorizzazioni e pareri

L'edificio di culto oggetto di intervento è interessato dalle tutele dirette ai sensi del Codice dei BB.CC. e il vincolo "ope legis" secondo le disposizioni di cui all'art. 10, co. 1, e all'art. 12, co. 1, del D. Lgs. 42/2004 e s.m.i.

Le autorizzazioni necessarie sono state acquisite e nello specifico:

- Autorizzazione ai sensi degli artt. 21-22 del D.Lgs 42/2004 e ss.mm.ii del Ministero per i Beni e le attività culturali SOPRINTENDENZA ARCHEOLOGIA, BELLE ARTI E PAESAGGIO PER LE PROVINCE DI CHIETI E PESCARA, Prot. MIC_SABAP-CH-PE|11/04/2023|0003665-P del 11.04.2023;
- Ricevuta telematica, ai sensi dell'art. 94 bis del DPR 380/01 e dell'art. 10 della L.R. 11/2020, che attesta l'avvenuta registrazione sulla piattaforma MUDE-RA n. pratica 3588/2023 del 09/10/2023;
- S.C.I.A. depositata al Comune di Caramanico Terme (PE), Prot. n. 6537 del 05/10/2023;
- Nulla Osta rilasciato all'Parco Naz. Majella, Prot. n. 14932 del 12/12/2023;
- Parere positivo di Valutazione di incidenza, ex art. 6 DPR 120/2000, rilasciato dal Parco Naz. Majella, Prot. n. 14973 del 13/12/2023;
- Parere favorevole di Valutazione di incidenza, ai sensi dell'art 5 DPR 357 del 08.09.1997, rilasciato dal Comune di Caramanico Terme (PE), Prot. n. 8307 del 15/12/2023;

Le autorizzazioni di cui sopra risultano attuali e valide. È stato altresì verificato che nel progetto si è tenuto conto delle osservazioni e prescrizioni vincolanti degli enti sovraordinati, fatte salve in ogni caso le prescrizioni/raccomandazioni da rispettare in corso d'opera durante l'esecuzione dei lavori.

DISAMINA AMMINISTRATIVO-CONTABILE DEL PROGETTO

Esaminata la documentazione trasmessa dal RTP incaricato e da ultimo integrata con nota PEC Prot. RA 0464926 del 16.11.2023, ed alla luce della congruità tecnica del progetto si è proceduto alla valutazione amministrativo contabile.

Quadro tecnico economico

Il Responsabile Tecnico della Procedura il 06.07.2023 (acquisita al Prot. RA 0261405 del 06.07.2023) ha trasmesso il progetto definitivo/esecutivo con la contabilità dei lavori utilizzando, ai sensi dell'art.1 comma 6 dell'OCSR 126/2022 del 24.05.2022, il "Prezzario unico del cratere del Centro Italia – Edizione 2022" e/o "Prezzario regionale di riferimento". Considerato che il deposito del progetto presso questo USR è avvenuto in data successiva all'uscita della citata OCSR 126/2022, le prestazioni professionali sono state calcolate sull'importo lavori computato con il nuovo prezzario, in coerenza con l'ultima circolare del commissario CGRTS-0026177-P-26/10/2022.



UFFICIO SPECIALE RICOSTRUZIONE POST SISMA 2016
REGIONE ABRUZZO
(D.L. 189/2016)



Il quadro economico di progetto prevede un importo complessivo per la realizzazione dell'opera pari a **€ 213.983,79** di cui € 112.558,00 per lavori a base di gara, € 50.808,16 oneri per la sicurezza non soggetti a ribasso e € 50.617,63 di somme a disposizione del beneficiario.

Importo di programmazione	Importo richiesto (di progetto)	Importo ammissibile (dopo istruttoria)
150.000,00 €	213.983,79 €	213.983,79 €

Si rileva altresì che con la medesima nota l'RTP ha proceduto ad inviare anche il QTE rimodulato dopo l'affidamento dei servizi tecnici. A tal fine è stato verificato dalla documentazione agli atti di questo Ufficio Speciale che i compensi ai professionisti incaricati:

- ing. Giuseppe Pace e arch. Ovelio Di Gregorio (per la progettazione e direzione dei lavori strutturale), individuati mediante procedura negoziata informale con la valutazione di cinque operatori economici, individuati sulla base di indagini di mercato utilizzando il criterio di aggiudicazione del prezzo più basso, soddisfano l'art. 2 comma 2 dell'OCSR 105/2020;
- arch. Danilo Mancini (per la direzione dei lavori architettonici e contabilità lavori) incaricato mediante affidamento diretto, soddisfano l'art.2 comma 3 della OCSR 105/2020;
- geom. Silvio Di Bartolomeo (per la coordinazione della sicurezza in fase di progettazione ed esecuzione) incaricato mediante affidamento diretto, soddisfano l'art.2 comma 3 della OCSR 105/2020.

Conseguentemente all'applicazione dei ribassi sui servizi l'importo dell'intervento è stato rideterminato in **€ 207.626,09** con un PASSIVO rispetto all'importo programmato pari a **€ 57.626,09**.

Il quadro riepilogativo risultante dalla verifica di ammissibilità a contributo del progetto esecutivo risulta pertanto essere il seguente:

Importo di programmazione	Importo ammissibile (dopo applicazione del ribasso sui servizi)	Maggiore/minor costo rispetto all'importo programmato
150.000,00 €	207.626,09 €	+ 57.626,09 €

Con la presente istruttoria è stato verificato che l'aumento dei costi del progetto è derivato da maggiori oneri rispetto a quelli programmati, ai sensi dell'art. 4, comma 3 dell'Ord.126 del 24/05/2022.

Inoltre, ai sensi dell'art.4, comma 4, l'ufficio ha accertato l'assenza di economie provenienti da altri interventi della medesima programmazione, e ha preso atto della dichiarazione sostitutiva di certificazione trasmessa dall'RTP con nota PEC acquisita al prot. RA 0449506 del 06.11.2023. Infine, ai sensi dell'art. 4 comma 5 l'Ufficio ha verificato che l'aumento dei costi non è derivante da nuove opere o aggiunte a quelle preesistenti danneggiate dal sisma.

Pertanto alla luce della presente istruttoria si ritiene necessario e ammissibile il maggior costo di progetto rispetto a quello stimato in sede di programmazione. Il maggior costo risulta complessivamente pari a 57.626,09 € e trova copertura attingendo dal "Fondo integrativo per la ricostruzione pubblica".



UFFICIO SPECIALE RICOSTRUZIONE POST SISMA 2016
REGIONE ABRUZZO
(D.L. 189/2016)



QUADRO TECNICO ECONOMICO DI CONFRONTO				PROGETTO prezzario unico cratere del Centro Italia - Edizione 2022		
				PROGETTO	IMPORTO AMMISSIBILE	PROGETTO POST GARA SERVIZI
A	Somme a base d'appalto					
A.1	Importo lavori a base d'asta			112.558,00 €	112.558,00 €	112.558,00 €
	A.1.1	Oneri sicurezza (non soggetti a ribasso)		50.808,16 €	50.808,16 €	50.808,16 €
	A.1.2	A DETRARRE				
	Totale parziale (A)			163.366,16 €	163.366,16 €	163.366,16 €
	ECONOMIE (A)					
B	Somme a disposizione del beneficiario					
B.1	B.1.1	Indagini geologiche, geotecniche, strutturali		0,00 €	0,00 €	0,00 €
	B.1.2	A DETRARRE				0,00 €
B.2	B.2.1	Spese per la gestione amministrativa (fino a 300,000,00 di importo dei lavori)	2%	3.267,32 €	3.267,32 €	3.267,32 €
	B.2.2	Spese per la gestione amministrativa (da 300.000,00 a 1.000,000,00 di importo dei lavori)	1,5%			
	B.2.3	Spese per la gestione amministrativa (oltre 1.000,000,00 di importo dei lavori)	1%			
B.3	Imprevisti (max 5%) Compresi di IVA			0,00 €	0,00 €	0,00 €
B.4	Spese tecniche generali			24.739,35 €	24.739,35 €	19.639,75 €
	B.4.1	Progettazione (Etaconsult srl)		6.157,35 €	6.157,35 €	6.157,35 €
	B.4.2	Direzione Lavori Strutturale (Etaconsult srl)		3.518,49 €	3.518,49 €	3.518,49 €
	B.4.3	A DETRARRE Ribasso 6% (art.2 comma 2 OCSR 105/2020)				-580,55 €
	B.4.4	CSP e CSE (Geom. Silvio Di Bartolomeo)		7.696,68 €	7.696,68 €	7.696,68 €
	B.4.5	A DETRARRE Ribasso 30% (art.2 comma 3 OCSR 105/2020)				-2.309,00 €
	B.4.6	Contabilità lavori (Arch. Danilo Mancini)		3.848,34 €	3.848,34 €	3.848,34 €
	B.4.7	Direzione Lavori architettonica (Arch. Danilo Mancini)		3.518,49 €	3.518,49 €	3.518,49 €
	B.4.8	A DETRARRE Ribasso 30% (art.2 comma 3 OCSR 105/2020)				-2.210,05 €
	B.4.9	Collaudo		0,00 €	0,00 €	0,00 €
	B.4.10	A DETRARRE				0,00 €
	B.4.11	Relazione geologica		0,00 €	0,00 €	0,00 €
	B.4.12	A DETRARRE				0,00 €
B.5	Spese per IVA			22.610,96 €	22.610,96 €	21.352,86 €
	B.5.1	IVA per Lavori in appalto	10%	16.336,62 €	16.336,62 €	16.336,62 €
	B.5.2	CNPAIA Spese Etaconsult (su B.4.1, B.4.2 e B.4.3)	4%	387,03 €	387,03 €	363,81 €
	B.5.3	CNPAIA Spese CSP CSE (su B.4.4, B.4.5) ESENTE	0%	0,00 €	0,00 €	0,00 €
	B.5.4	CNPAIA Spese Mancini (su B.4.6, B.4.7 e B.4.8)	4%	294,67 €	294,67 €	206,27 €
	B.5.5	CNPAIA Spese collaudo (su B.4.9 e B.4.10)	4%	0,00 €	0,00 €	0,00 €
	B.5.6	CNPAIA Spese geologo (su B.4.11 e B.4.12)	4%	0,00 €	0,00 €	0,00 €
	B.5.7	IVA per spese Etaconsult (su B.4.1, B.4.2, B.4.3 e B.5.2)	22%	2.213,83 €	2.213,83 €	2.081,00 €
	B.5.8	IVA per spese CSP CSE (su B.4.4, B.4.5 e B.5.3)	22%	1.693,27 €	1.693,27 €	1.185,29 €
	B.5.9	IVA per spese Mancini (su B.4.6, B.4.7, B.4.8 e B.5.4)	22%	1.685,53 €	1.685,53 €	1.179,87 €
	B.5.6	IVA per spese collaudo (su B.4.9, B.4.10 e B.5.5)	22%	0,00 €	0,00 €	0,00 €
	B.5.7	IVA per spese geologo (su B.4.11, B.4.12 e B.5.6)	22%	0,00 €	0,00 €	0,00 €
	B.5.8	IVA per spese indagini (su B.1.1)	22%	0,00 €	0,00 €	0,00 €
	Totale parziale (B)			50.617,63 €	50.617,63 €	44.259,93 €
	ECONOMIE (B)					
TOTALE (A+B)				213.983,79 €	213.983,79 €	207.626,09 €
PASSIVO (rispetto all'importo programmato)				63.983,79 €	63.983,79 €	57.626,09 €
ECONOMIE (rispetto all'importo programmato)						



CONCLUSIONI

Visto il Decreto Legge n. 189/2016, convertito con modificazioni dalla legge n. 229/2016, come integrato dal decreto legge 8/2017, convertito con modificazioni dalla legge n. 45/2017 e ss.mm.ii. recante “Interventi urgenti in favore delle popolazioni colpite dagli eventi sismici del 2016”;

Visto che la scadenza della gestione straordinaria di cui all’articolo 1, comma 4, del decreto-legge 17 ottobre, n. 189, è stata prorogata al 31.12.2022 dall’art.1 comma 450 L. n.234 del 30.12.2021;

Vista l’Ordinanza Commissariale n. 63 del 06.09.2018 e in particolare l’art. 4 con cui vice commissari sono delegati per l’adozione delle determinazioni in ordine all’approvazione dei progetti e per l’emissione dei decreti di concessione dei contributi in relazione agli interventi ricompresi nei piani e programmi approvati con le ordinanze del commissario straordinario n. 38 dell’8 settembre 2017;

Vista l’Ordinanza Commissariale n. 84 del 02.08.2019 nello specifico l’art. 12 comma 3 con cui “... *Il Commissario straordinario, con apposito atto può delegare l’istruttoria e la presidenza della conferenza permanente per l’approvazione dei progetti di competenza del MIBAC, al direttore dell’Ufficio speciale territorialmente competente*”.

Vista l’Ordinanza Commissariale n. 105 del 17.09.2020 “*Semplificazione della ricostruzione degli edifici di culto*” con cui vengono dettate nuove indicazioni relativamente all’approvazione del progetto e l’art. 9 comma 3 secondo cui l’ordinanza n. 84 del 2 agosto 2019 è abrogata, ad eccezione delle norme di modifica di precedenti ordinanze in materia di opere pubbliche, fatti salvi gli effetti ed i rapporti giuridici maturati;

Visto l’Art. 5 dell’Ordinanza Commissariale n. 105 del 17.09.2020 “*Disciplina della concessione del contributo*” al comma 3 “*Il Commissario straordinario con proprio decreto può, su istanza del soggetto attuatore, provvedere alla variazione degli importi o degli interventi di cui all’elenco allegato (Allegato A) alla presente ordinanza ovvero sostituire uno o più interventi con altri ritenuti più urgenti, entro il limite massimo delle risorse assegnate a ciascun soggetto attuatore così come risultanti dall’elenco medesimo*”.

Vista l’Ordinanza Commissariale n. 111 del 23.12.2020 e in particolare l’art.14 comma 4 che modifica il punto 4 dell’allegato C dell’OCSR n. 105/2020 riportando che... “*Il progetto dovrà porsi l’obiettivo del raggiungimento del massimo livello di sicurezza compatibile con i vincoli posti dalle esigenze di tutela architettonica e storico-artistica e, ove possibile, dovrà porsi l’obiettivo del miglioramento sismico della struttura. In tale caso la progettazione dovrà garantire l’eliminazione delle carenze di cui al punto 8.7.4 delle NTC del 2018 e ss.mm.ii.*”;

Visto il Decreto del Commissario Straordinario della Ricostruzione n.395 del 30/12/2020 recante “*Elenco unico degli edifici di culto: revisione allegato A dell’Ordinanza n.105 del 22 agosto 2020 e ricognizione e aggiornamento degli interventi sugli edifici di culto di proprietà privata finanziati con le OCSR nn. 23/2017, 32/2017, 38/2017, e delle chiese di proprietà pubblica di cui all’Allegato 1 dell’OCSR 109/2020. Modalità di attuazione e attestazione delle spese amministrative ammissibili a contributo di cui all’art. 6 della OCSR 105/2020*”;

Vista l’Ordinanza Commissariale n.126 del 28 aprile 2022 “*Misure in materia di eccezionale aumento dei costi delle materie prime nella ricostruzione ed altre disposizioni e modifiche e integrazioni ad altre ordinanze vigenti*”, in particolare l’art. 1 recante “*Approvazione ed ambito di operatività del Prezzario unico del cratere del Centro Italia – Edizione 2022*” e l’art.4 recante “*Fondi speciali per il finanziamento delle compensazioni e delle integrazioni*”;



Vista la circolare CGRTS-0026177-P del 26/10/2022 del Commissario straordinario ad oggetto “Ord.126 del 28 aprile 2022: indirizzi e chiarimenti in merito alle modalità di accesso e assegnazione delle risorse ai Fondi di cui all’art.4 per la ricostruzione pubblica e per gli Edifici di culto” con la quale vengono tra l’altro fornite indicazioni sulla modalità di applicazione del comma 5 dell’art.2 dell’Ord.126 relativo alla rideterminazione dei compensi professionali;

Vista l’Ordinanza Commissariale n.132 del 30 dicembre 2022 “Approvazione nuovi interventi relativi agli edifici di culto e integrazione finanziaria dei precedenti programmi”;

Vista l’Ordinanza Commissariale n.136 del 22 marzo 2023 “Modifiche e integrazioni al Testo Unico della ricostruzione privata nonché alle ordinanze n. 51 del 2018, n. 57 del 4 luglio 2018 e n. 126 del 28 aprile 2022”, in particolare l’art. 12 recante “Modifiche e integrazione all’ordinanza n. 126 del 28 aprile 2022 in tema di eccezionale aumento dei costi delle materie prime” al punto b) all’articolo 4, comma 1, secondo periodo, le parole “e da eventuali somme accantonate per imprevisti nel quadro economico di ogni intervento” sono soppresse;

Vista l’Ordinanza Commissariale n.144 del 28 giugno 2023 “Modifiche alle Ordinanze n.105/2020, n.130/2022 e n.137/2023 ...”, in particolare l’art. 1 recante “Modifiche all’art.5 dell’ordinanza n.105/2020”;

Richiamata la disamina tecnico-amministrativa-contabile della documentazione presentata relativa al “Progetto di recupero e messa in sicurezza della chiesa di San Lorenzo” sita nel Comune di Caramanico Terme (PE);

Riscontrato che:

- essa risulta completa e coerente con quanto richiesto e previsto dalla check list (Allegato A);
- le voci del Computo metrico estimativo sono state desunte ai sensi dell’art.1 comma 6 dell’OCSR 126/2022 dal “Prezzario unico del cratere del Centro Italia – Edizione 2022” approvato con Ordinanza n. 126 del 24 maggio 2022 e ss.mm.ii e/o “Prezzario regionale di riferimento”;
- l’intervento proposto risulta coerente e congruo rispetto ai danni causati dagli eventi sismici 2016/17;
- le lavorazioni risultano per quasi la totalità strutturali e coerenti rispetto agli interventi di consolidamento e ripristino dell’agibilità previsti negli elaborati grafici nonché con quanto stabilito dall’allegato C dell’OCSR 105/2020;
- **l’importo ammissibile complessivo di progetto dell’intervento, al netto dei ribassi sui servizi, è pari a € 207.626,09 di cui € 112.558,00 per lavori, € 50.808,16 oneri per la sicurezza non soggetti a ribasso e € 44.259,93 di somme a disposizione del beneficiario.**

Ritenuta, pertanto, per quanto di competenza, **soddisfatta la verifica tecnico/economica** dell’intervento progettuale proposto in ordine alla **coerenza e congruità** rispetto ai danni causati dagli eventi sismici;

Ritenuto, con la sottoscrizione della presente istruttoria, di poter proporre il progetto definitivo/esecutivo presentato dalla Provincia Serafica “Immacolata Concezione” dei Frati Minori Cappuccini all’approvazione del Dirigente del Servizio Ricostruzione Pubblica dell’USR Sisma 2016, per la successiva



UFFICIO SPECIALE RICOSTRUZIONE POST SISMA 2016
REGIONE ABRUZZO
(D.L. 189/2016)



convocazione da parte del Commissario Straordinario della conferenza permanente ai sensi dell'art. 4 comma 3 dell'OCSR 105/2020;

Alla luce di tutto quanto esposto nella narrativa che precede, gli Istruttori dell'Ufficio Speciale per la Ricostruzione del Sisma 2016, a ciò espressamente incaricati

ESPRIMONO PARERE FAVOREVOLE

sull'ammissibilità a contributo, secondo le specifiche individuate dall'allegato C dell'OCSR 105/2020, degli interventi relativi al "Progetto di recupero e messa in sicurezza della chiesa di San Lorenzo" sita nel Comune di Caramanico Terme (PE), CUP: B87H20017680001 – CIG: 9101810B36, per un importo complessivo pari a € **207.626,09 di cui € 112.558,00 per lavori, € 50.808,16 oneri per la sicurezza non soggetti a ribasso e € 44.259,93 di somme a disposizione del beneficiario**, come da QTE riformulato.

Il progetto esecutivo pertanto può essere inviato alla Conferenza Permanente, fermo restando che il maggior costo derivante da maggiori oneri trova copertura finanziaria per **57.626,09 €** attingendo al "Fondo integrativo per la ricostruzione pubblica" di cui all'art.4. comma 3 dell'OCSR 126/2022.

Gli Istruttori dell'Ufficio Speciale per la Ricostruzione del Sisma 2016, a ciò espressamente incaricati, sulla base della puntuale istruttoria con la sottoscrizione della presente relazione esprimono il proprio conseguente parere favorevole in ordine alla regolarità e alla legittimità della stessa.

Si precisa che le verifiche svolte non sollevano il Soggetto Attuatore dalla piena ed esclusiva responsabilità su atti propri, sull'esecuzione delle opere fino al collaudo o regolare esecuzione dell'intervento, nel rispetto delle procedure di legge.

Teramo, 27 dicembre 2023

Il Funzionario tecnico

Arch. Chiara Conte

(firma autografa)

Il Responsabile dell'Ufficio Tecnico e Vigilanza 2

Ing. Caterina Mariani

(firma autografa)

Allegati:

- Allegato A_ Check list;
- Allegato B_ QTE;

Ufficio Speciale per la Ricostruzione sisma 2016/17 - REGIONE ABRUZZO

ORDINANZE COMMISSARIO STRAORDINARIO N. 105/20 e ss mm ii



PROVINCIA DI PESCARA - COMUNE DI CARAMANICO TERME
Ordine dei Frati Minori Cappuccini d'Abruzzo



ALLEGATO A- CHECK LIST documentazione di progetto

Tipologia di opera: EDILIZIA DI CULTO

Titolo del progetto: PROGETTO DI RECUPERO E MESSA IN SICUREZZA DELLA CHIESA DI SAN LORENZO, SITA IN CARAMANICO TERME

Progettisti: Arch. Ovelio Di Gregorio (Prog architettonica) e Ing. Giuseppe Pace (Prog strutturale)

Direzione Lavori: Arch. Danilo Mancini (DL architettonica) e Ing. Giuseppe Pace (DL strutturale)

CSP e CSE: Geom. Silvio Di Bartolomeo

Responsabile del Procedimento: Geom. Lino Ciccotelli

CUP B87H20017680001

CIG 9101810B36

PROGETTO ESECUTIVO

		SI	NO	NON NECESSARIA	NOTE
A	Relazioni				
A1	Relazione tecnica generale (in cui si descrive in maniera esaustiva lo stato attuale dell'immobile e degli interventi previsti)	X			
A1.a	Relazione e progetto di restauro conservativo degli apparati decorativi (ove necessario)			X	
A2	Relazione storico-artistica	X			
A3	Relazione delle strutture	X			
A4	Relazione geologica				
A5	Relazione geotecnica				
A6	Relazione sugli impianti (in presenza di impianti danneggiati da ripristinare)			X	
A7	Relazione vulnerabilità sismica (la relazione deve contenere i seguenti contenuti minimi: Premessa, Inquadramento dell'immobile, esito Aedes/Fast etc...; Caratteristiche strutturali dell'edificio; Vulnerabilità riscontrate (Ord. 44/2017); Descrizione degli interventi - Sintesi tra stato ante operam e post operam; Ricontra riduzione o eliminazione vulnerabilità con dimostrazione analitica ove e quando necessario)	X			
A8	Relazione archeologica (ove necessario)			X	
A9	Relazione sulle interferenze (ove necessario)	X			
B	Elaborati stato di fatto				
B1	Rilievo planivolumetrico e inserimento urbanistico	X			
B2	Planimetria generale-riferimenti catastali	X			
B3	Piante, sezioni e prospetti	X			
B4	Rilievo materico (corredato da documentazione fotografica con coni ottici)	X			
B5	Rilievo strutturale	X			
B6	Rilievo stato di conservazione-degrado	X			
B7	Rilievo fotografico con coni ottici	X			
B8	Graficizzazione storico-costruttiva			X	
B9	Graficizzazione degli indicatori di vulnerabilità e presidi antisismici			X	
B10	Piano delle indagini strumentali (diagnostica)			X	
B11	Quadro fessurativo	X			
C	Elaborati di progetto				
C1	Progetto architettonico: piante, prospetti e sezioni	X			
C2	Tavola descrittiva delle eventuali rimozioni e ricostruzioni	X			
C3	Progetto strutturale: piante, prospetti, sezioni e particolari	X			
C4	Individuazione grafica degli interventi di restauro	X			
C5	Elaborati grafici degli impianti (in presenza di impianti danneggiati da ripristinare)			X	
C6	Elaborati di calcolo esecutivi delle strutture	X			
C7	Elaborati di calcolo esecutivi degli impianti (ove necessario)			X	
C8	Computo metrico estimativo (con riepilogo delle categorie)	X			sia con prezzario vecchio che con prezzario unico centro italia edizione 2022
C9	Elenco prezzi (ed eventuale Analisi Prezzi o giustificativo uso altri prezzari regionali per lavorazioni non comprese nel Prezzario Unico Cratere Centro Italia 2016 di cui all'Allegato all'Ordinanza n. 7 del 14/12/2016)	X			sia con prezzario vecchio che con prezzario unico centro italia edizione 2022
C10	Calcolo incidenza della manodopera e sicurezza	X			
C11	Quadro tecnico economico	X			
C12	Piano di sicurezza e coordinamento PSC (comprensivo di allegati)	X			completo di DVR
C13	Cronoprogramma lavori	X			
C14	Disciplinare descrittivo e prestazionale degli elementi tecnici	X			
C15	Schema di contratto e capitolato speciale di appalto	X			
C16	Piano di manutenzione dell'opera e delle sue parti	X			
C17	Perizia asseverata dal tecnico incaricato della progettazione, completa di adeguata relazione che attesti il nesso di causalità tra i danni rilevati e gli eventi sismici del 24 agosto e/o del 26 e 30 ottobre 2016 e/o del 18 gennaio 2017, con espresso riferimento alla scheda per il rilievo del danno ai beni culturali-chiese, di cui alla Direttiva del Ministro dei beni e delle attività culturali e del turismo 23 aprile 2015.	X			
C18	Dichiarazione di conformità del progetto col punto 4, Allegato C, come modificato dall'art. 14, comma 4, dell'ordinanza 111/2020	X			
D	Dichiarazioni				

D1	Domanda di concessione del contributo (a firma del RTP, secondo l'allegato trasmesso)	X			
D2	Modalità di affidamento dei servizi di ingegneria ed architettura	X			
D3	Copia contratto d'affidamento degli incarichi professionali (sottoscritto con timbro e firma)	X			
D4	Dichiarazione di iscrizione all'Elenco Speciale dei professionisti valido ai fini del possesso dei requisiti di cui al comma 2 dell'art. 34 del D.L. 189/2015	X			Arch. Ovelio Di Gregorio Ing. Giuseppe Pace Arch. Danilo Mancini Geom. Silvio Di Bartolomeo
D5	Documento di identità dei professionisti incaricati	X			Arch. Ovelio Di Gregorio Ing. Giuseppe Pace Arch. Danilo Mancini Geom. Silvio Di Bartolomeo
D6	Dichiarazione del professionista incaricato di non superamento della soglia di incarichi	X			Arch. Ovelio Di Gregorio Ing. Giuseppe Pace Arch. Danilo Mancini Geom. Silvio Di Bartolomeo
D7	Calcolo della parcella professionale riguardante la progettazione, direzione lavori misura e contabilità sulla base del D.M. del 20 luglio 2012, n. 140 e ss.mm.ii., come disciplinato dal Protocollo d'intesa dell'Ordinanza n.108, artt. 1,2 e 3 (firmata dal RTP)	X			sia con prezzario vecchio che con prezzario unico centro italia edizione 2022
D8	Ordinanza sindacale di inagibilità	X			
D9	Scheda del Danno MIC - SCHEDE PER IL RILIEVO DEL DANNO AI BENI CULTURALI – CHIESE MODELLO A – DC	X			
D10	Relazione tecnica illustrativa inerente la vincolistica presente sul bene oggetto di intervento (a firma del RTP e del progettista incaricato)	X			
Pareri / autorizzazioni					
P1	Autorizzazione M.I.C SOPRINTENDENZA ARCHEOLOGIA, BELLE ARTI E PAESAGGIO	X			MIC_SABAP-CH-PE[11 04 20230003665-P
P2	Deposito/Autorizzazione sismica SERVIZIO GENIO CIVILE	X			N.Pratica: 3588/2023 del 09/10/2023
P3	Screening VINCA	X			Atto conclusivo con Parere favorevole del comune, Prot. n. 8307 del 15/12/2023
E Successivamente alla concessione del contributo					
E1	Dichiarazione autocertificativa con la quale il professionista incaricato della progettazione e della direzione dei lavori attesti di non avere avuto negli ultimi tre anni rapporti non episodici, quali quelli di legale rappresentante, titolare, amministratore, socio, direttore tecnico, dipendente, collaboratore coordinato e continuativo o consulente, con l'impresa appaltatrice e con le eventuali imprese subappaltatrici, nonché con le imprese incaricate delle indagini preliminari geognostiche e/o le prove di laboratorio sui materiali, né di avere rapporti di coniugio, di parentela, di affinità ovvero rapporti giuridicamente rilevanti ai sensi e per gli effetti dell'art. 1 della legge 20 maggio 2016, n. 76, con il titolare o con chi riveste cariche societarie nelle stesse.			X	
E2	Documentazione relativa alla procedura selettiva seguita per l'individuazione dell'impresa esecutrice (scelta tra almeno cinque ditte, individuate nel rispetto dei principi di trasparenza, concorrenza e rotazione, mediante apposita procedura concorrenziale intesa all'affidamento dei lavori alla migliore offerta), ivi compreso apposito verbale dal quale risultino i criteri adottati e le modalità seguite per la scelta			X	
E3	Contratto d'affidamento lavori, Allegato n. 2 e allegato A Ord. 28/2017 (sottoscritto con timbro e firma)			X	
E4	Documenti d'identità del legale rappresentante dell'impresa esecutrice ed eventuali imprese subappaltatrici			X	
E5	Documentazione relativa all'impresa esecutrice dei lavori attestante: - che sia iscritta all'Anagrafe antimafia di cui all'articolo 30 del decreto legge n. 189 del 2016; - che non abbia commesso violazioni agli obblighi contributivi e previdenziali come attestato dal documento unico di regolarità contributiva (DURC) rilasciato a norma dell'articolo 8 del decreto del Ministro del lavoro e delle politiche sociali 30 gennaio 2015 (Gazzetta Ufficiale n. 125 del 1° giugno 2015); - per lavori di importo superiore ai 150.000 euro, che sia in possesso della qualificazione ai sensi dell'articolo 84 del Codice dei Contratti pubblici di lavori, servizi e forniture di cui al D.Lgs. 18 aprile 2016, n. 50.			X	
E6	S.C.I.A. riferita al progetto esecutivo protocollata dal Comune di competenza	X			SCIA prot 6537 del 05/10/2023

Ufficio Speciale per la Ricostruzione sisma 2016/17 - REGIONE ABRUZZO

ORDINANZA COMMISSARIO STRAORDINARIO N.105/2020



PROVINCIA DI PESCARA - COMUNE DI CARAMANICO TERME
Ordine dei Frati Minori Cappuccini d'Abruzzo



Titolo : PROGETTO DI RECUPERO E MESSA IN SICUREZZA DELLA CHIESA DI SAN LORENZO

CUP: B87H20017680001 CIG: 9101810B36

IDENTIFICATIVO - DECRETO N.395/2020 **ID 083**

IMPORTO PROGRAMMATO - DECRETO N.395/2020 **150.000,00 €**

ALLEGATO B - QUADRO TECNICO ECONOMICO

QUADRO TECNICO ECONOMICO DI CONFRONTO				PROGETTO prezzario unico cratere del Centro Italia - Edizione 2022		
				PROGETTO	IMPORTO AMMISSIBILE	PROGETTO POST GARA SERVIZI
A	Somme a base d'appalto					
A.1	Importo lavori a base d'asta			112.558,00 €	112.558,00 €	112.558,00 €
	A.1.1	Oneri sicurezza (non soggetti a ribasso)		50.808,16 €	50.808,16 €	50.808,16 €
	A.1.2	A DETRARRE				
	Totale parziale (A)			163.366,16 €	163.366,16 €	163.366,16 €
	ECONOMIE (A)					
B	Somme a disposizione del beneficiario					
B.1	B.1.1	Indagini geologiche, geotecniche, strutturali		0,00 €	0,00 €	0,00 €
	B.1.2	A DETRARRE				0,00 €
B.2	B.2.1	Spese per la gestione amministrativa (fino a 300,000,00 di importo dei lavori)	2%	3.267,32 €	3.267,32 €	3.267,32 €
	B.2.2	Spese per la gestione amministrativa (da 300.000,00 a 1.000,000,00 di importo dei lavori)	1,5%			
	B.2.3	Spese per la gestione amministrativa (oltre 1.000,000,00 di importo dei lavori)	1%			
B.3	Imprevisti (max 5%) Compresi di IVA			0,00 €	0,00 €	0,00 €
B.4	Spese tecniche generali			24.739,35 €	24.739,35 €	19.639,75 €
	B.4.1	Progettazione (Etaconsult srl)		6.157,35 €	6.157,35 €	6.157,35 €
	B.4.2	Direzione Lavori Strutturale (Etaconsult srl)		3.518,49 €	3.518,49 €	3.518,49 €
	B.4.3	A DETRARRE Ribasso 6% (art.2 comma 2 OCSR 105/2020)				-580,55 €
	B.4.4	CSP e CSE (Geom. Silvio Di Bartolomeo)		7.696,68 €	7.696,68 €	7.696,68 €
	B.4.5	A DETRARRE Ribasso 30% (art.2 comma 3 OCSR 105/2020)				-2.309,00 €
	B.4.6	Contabilità lavori (Arch. Danilo Mancini)		3.848,34 €	3.848,34 €	3.848,34 €
	B.4.7	Direzione Lavori architettonica (Arch. Danilo Mancini)		3.518,49 €	3.518,49 €	3.518,49 €
	B.4.8	A DETRARRE Ribasso 30% (art.2 comma 3 OCSR 105/2020)				-2.210,05 €
	B.4.9	Collaudo		0,00 €	0,00 €	0,00 €
	B.4.10	A DETRARRE				0,00 €
	B.4.11	Relazione geologica		0,00 €	0,00 €	0,00 €
	B.4.12	A DETRARRE				0,00 €
B.5	Spese per IVA			22.610,96 €	22.610,96 €	21.352,86 €
	B.5.1	IVA per Lavori in appalto	10%	16.336,62 €	16.336,62 €	16.336,62 €
	B.5.2	CNPAIA Spese Etaconsult (su B.4.1, B.4.2 e B.4.3)	4%	387,03 €	387,03 €	363,81 €
	B.5.3	CNPAIA Spese CSP CSE (su B.4.4, B.4.5) ESENTE	0%	0,00 €	0,00 €	0,00 €
	B.5.4	CNPAIA Spese Mancini (su B.4.6, B.4.7 e B.4.8)	4%	294,67 €	294,67 €	206,27 €
	B.5.5	CNPAIA Spese collaudo (su B.4.9 e B.4.10)	4%	0,00 €	0,00 €	0,00 €
	B.5.6	CNPAIA Spese geologo (su B.4.11 e B.4.12)	4%	0,00 €	0,00 €	0,00 €
	B.5.7	IVA per spese Etaconsult (su B.4.1, B.4.2, B.4.3 e B.5.2)	22%	2.213,83 €	2.213,83 €	2.081,00 €
	B.5.8	IVA per spese CSP CSE (su B.4.4, B.4.5 e B.5.3)	22%	1.693,27 €	1.693,27 €	1.185,29 €
	B.5.9	IVA per spese Mancini (su B.4.6, B.4.7, B.4.8 e B.5.4)	22%	1.685,53 €	1.685,53 €	1.179,87 €
	B.5.6	IVA per spese collaudo (su B.4.9, B.4.10 e B.5.5)	22%	0,00 €	0,00 €	0,00 €
	B.5.7	IVA per spese geologo (su B.4.11, B.4.12 e B.5.6)	22%	0,00 €	0,00 €	0,00 €
	B.5.8	IVA per spese indagini (su B.1.1)	22%	0,00 €	0,00 €	0,00 €
	Totale parziale (B)			50.617,63 €	50.617,63 €	44.259,93 €
	ECONOMIE (B)					
TOTALE (A+B)				213.983,79 €	213.983,79 €	207.626,09 €

PASSIVO (rispetto all'importo programmato)	63.983,79 €	63.983,79 €	57.626,09 €
ECONOMIE (rispetto all'importo programmato)			

"Fondo integrativo per la ricostruzione pubblica"
ai sensi dell'Ordinanza n.126/2022, art.4 comma 3

57.626,09 €



Ministero della Cultura

DIREZIONE GENERALE ARCHEOLOGIA
BELLE ARTI E PAESAGGIO
SOPRINTENDENZA ARCHEOLOGIA, BELLE ARTI E PAESAGGIO
PER LE PROVINCE DI CHIETI E PESCARA

Chieti

Alla

Prov. Serafica "Immacolata Concezione" dei Frati
Minori Cappuccini
curia@cappucciniimmacolata.it

Al

Resp. del proced. geom. Lino Ciccotelli
lino.ciccotelli@geopec.it

E pe

Al Comune di Caramanico Terme (PE)
info@pec.comune.caramanicoterme.pe.it

Resp. Prot. 6078 *del* 07/07/2022
Class 34.43.04/111.2.2/2020
Ref. Vs. CLICCA QUI *del* 06/07/2021
Allegati CLICCA QUI

Oggetto: Caramanico Terme (PE) – via Cappuccini, San Lorenzo Martire – Progetto per la riparazione dei danni provocati dal sisma 2016/2017. Ordinanze Commissario straordinario n.38 / n.105/20 e ss. mm. ii. Progetto di recupero e messa in sicurezza della Chiesa di San Lorenzo, sita in Caramanico Terme (PE) – Foglio 41 part. A– Autorizzazione richiesta dalla Prov. Serafica "Immacolata Concezione" dei Frati Minori Cappuccini, nella persona del Resp. del proced. geom. Lino Ciccotelli – Autorizzazione ai sensi degli artt. 21 e 22 del D.lgs. 42/2004 e s.m.i. [M 6078/2022]

Con riferimento all'oggetto, questa Soprintendenza archeologica, belle arti e paesaggio dell'Abruzzo esaminata la documentazione presentata il 06/07/2022 e acquisita il 07/07/2022 al prot. n. 6078 e la successiva istanza pervenuta in data 29/11/2022 e acquisita agli atti il 07/12/2022 al prot. n. 10244;

- considerato che l'immobile è sottoposto a tutela ai sensi dell'art. 10 del D.Lgs n. 42 del 22/01/2004 e non sulla base di uno specifico decreto;

- considerato che la chiesa dei Cappuccini è parte di un complesso fondato nel 1590 su un sito donato dalla comunità civile, con una preesistente edicola dedicata a San Lorenzo Martire; tuttavia non conserva quasi più nulla del suo originario aspetto esterno, a causa di un restauro realizzato negli anni '60 con trasformazione della facciata e dell'interno. In origine il piazzale antistante la Chiesa aveva dimensioni molto ridotte, la facciata presentava un piccolo porticato con una tettoia coperta da tegole. All'interno la Chiesa presenta un'unica navata con volta a crociera e due cappelle laterali a sinistra, nelle quali non c'è più traccia degli antichi altari lignei che le caratterizzavano. Anche l'altare maggiore ligneo non esiste più, mentre è ancora al suo posto un grazioso tabernacolo seicentesco. L'altare ligneo di cui faceva parte il maestoso tabernacolo fu smontato ed in parte disperso durante i lavori di restauro della chiesa di S. Lorenzo Martire e dell'attiguo convento, tra il 1955 ed il 1960. Il tabernacolo è stato eseguito a Chieti nel 1728 (secondo la testimonianza di una fonte a stampa cappuccina). Sulla parete a destra dell'ingresso vi è una grande tela raffigurante la Madonna degli Angeli, opera del 1589 di Silvestro Buono, autore di scuola napoletana. Grazioso e sobrio è infine il chiostro del convento ripristinato nel 1985-86. Oggi l'edificio presenta un nartece contemporaneo, un'unica navata con a sinistra la torre campanaria a base rettangolare e due cappelle (quella vicino all'ingresso dedicata a San Francesco, l'altra alla Madonna Madre della Chiesa), in fondo l'arco trionfale, il presbiterio con l'altare maggiore e l'abside;

- considerato che l'aula ha dimensioni in pianta di m 7,10 x 14,00, altezza massima di m 7,20, le cappelle laterali hanno dimensioni di circa m 4,30 x 4,70 ed altezza massima di m 5,26. Aula, cappelle laterali, torre, presbiterio ed abside sono composti verticalmente da pareti di pietra a spacco con elementi a facce pseudo rettangolari, orizzontalmente da volte a



SOPRINTENDENZA ARCHEOLOGIA, BELLE ARTI E PAESAGGIO PER LE PROVINCE DI CHIETI E PESCARA

Via degli Agostiniani, 14 – 66100 CHIETI – Tel 0871 32951

PEC: sabap-ch-pe@pec.cultura.gov.it PEO: sabap-ch-pe@cultura.gov.it

crociera di pietra, il sottotetto ha muri costituiti da mattoni pieni di laterizio. La copertura, strutturalmente costituita da capriate di legno, tavelloni, massetto in cls e con manto di copertura di coppi di argilla, è del tipo a capanna in corrispondenza di aula, presbiterio, abside e narcece, quest'ultima porzione a quota più elevata, mentre sulle cappelle laterali il tetto è a falda unica. I vani delle pareti sono stati realizzati con archi a tutto sesto di conci di pietra;

- considerato che le azioni sismiche hanno causato alla struttura portante della chiesa danni sia lievi che moderati. Le volte dell'aula, della cappella laterale dedicata alla Madonna Madre della Chiesa, del presbiterio e dell'abside risultano lesionate. Presentano lesioni anche l'arco trionfale, quello della cappella dedicata alla Madonna Madre della Chiesa e quello della porta di accesso alla torre campanaria. Il narcece ha un pilastro ed il solaio lesionati, la muratura lesionata in corrispondenza delle putrelle di acciaio e dell'arco a tutto sesto della porta di accesso al convento. Lesioni sono visibili anche alle pareti di altri locali quali la sacrestia, il magazzino esterno laterale al narcece. La copertura presenta alcune capriate di legno con monaco fuori asse rispetto al piano verticale e la maggior parte degli arcarecci risultano inflessi; tale condizione è conseguentemente al peso del manto nevoso e delle azioni sismiche. Esternamente, la parte inferiore della muratura presenta in forma diffusa umidità di risalita capillare, innescata dalla presenza della zoccolatura in marmo, che limita fortemente la traspirabilità del supporto murario. I prospetti laterali presentano un generalizzato deposito di sostanze estranee veicolate dagli agenti atmosferici e in varie porzioni mostrano fratturazioni/ fessurazioni ed inserti di materiale incongruo (malta cementizia). La facciata presenta fenomeni di incrostazione e polverizzazione che ha provocato uno sfarinamento della tinteggiatura e puntualmente la colonizzazione di microorganismi vegetali;

- considerato che sotto l'aspetto strutturale emerge che la struttura portante dell'immobile è stata eseguita con pietra locale semi squadrata legata da malta di calce, in discreto stato conservativo. Gli elementi orizzontali sono del tipo a volta al piano seminterrato S1 e seminterrato, mentre nei piani terra, primo e parzialmente nel sottotetto, sono costituiti da putrelle in ferro e tavelloni in laterizio con sovrastante caldana in cls; la restante parte dei solai del sottotetto è costituita da controsoffittatura in legno, precariamente ancorata al solaio di copertura, con la finitura all'intradosso costituita da pannelli di gesso. Il solaio di copertura è costituito da orditura primaria e secondaria in legno e piano di copertura in tavelle di laterizio, oltre all'aggiunta, nel corso degli anni, di elementi estranei quali putrelle in ferro o travi in abete a rinforzo della struttura preesistente. Sotto l'aspetto architettonico, il manto di copertura è costituito da coppi e contro coppi tradizionali delle coperture dell'epoca mentre i canali di gronda i tubi pluviali sono in lamiera zincata; internamente i locali sono rifiniti con pavimentazioni in parte in cotto, in parte in monocottura, mentre le pareti risultano intonacate con malta bastarda a base di calce e successiva finitura a gesso, con la presenza di infissi in legno sulle aperture interne e in alluminio su quelle esterne. Infine le pareti esterne sono state definite con intonaco in malta cementizia e successivamente sbruffatura cemento bianco. I dissesti da segnalare attualmente riguardano essenzialmente il solaio di copertura, composto da elementi in legno perlopiù logori e indeboliti dalle infiltrazioni di acqua piovana nel corso degli anni. Alcune lesioni verticali sono comparse nella muratura del manufatto, in corrispondenza dei prospetti laterali, nelle zone di giunzione dei corpi di fabbrica realizzati sicuramente epoche diverse e prive di ancoraggi dagli stessi o presenti ma comunque insufficienti. Tra le carenze strutturali possiamo annoverare le controsoffittature in legno presenti in alcune zone del sottotetto, ad oggi ancorate in modo precario ed in pericolo di crollo. Il rilievo stratigrafico non ha rilevato sugli intonaci coloriture storiche;

- considerato che alla luce dei danni evidenziati nella struttura si prevede un intervento di riparazione e rafforzamento, finalizzato ad accrescere la capacità di resistenza della struttura alle azioni statiche e sismiche. Gli interventi previsti sono:

- 1) rimozione totale del manto di copertura esistente: verrà rimosso il manto di copertura esistente composto, anche, da una soletta cls;
- 2) smontaggio e rimozione della armatura in legno (capriate esistenti ed arcarecci);
- 3) sarà prevista una nuova struttura in legno per il nuovo tetto con sezione delle travi maggiorata: la nuova struttura sarà formata da capriate con travi in legno di abete con sezione di 24x24cm ed arcarecci in legno di abete con sezione 16x16 cm;
- 4) sostituzione del vecchio massetto di copertura con un tavolato in abete: la nuova struttura della copertura prevederà un doppio tavolato in abete delle spessore di 2.5+2.5 cm;
- 5) nuovo manto di copertura a tegole/coppi di laterizio (dove possibile saranno riutilizzati i vecchi coppi ed i nuovi saranno di forma, dimensione e colore simile agli esistenti);
- 6) risarcimento e ripresa di lesioni sulla muratura portante e sulle volte: sarà eseguita la sarcitura lesioni con ricariche di malta legante con caratteristiche simili a quella originale;
- 7) intervento di manutenzione del solaio del narcece (scrostamento dell'intonaco e manutenzione delle putrelle con prodotto passivante liquido);
- 8) rimozione delle integrazioni improprie eseguite in malta cementizia e delle macchie di umidità;
- 9) rimozione delle incrostazioni e delle macchie (depositi superficiali) dal materiale lapideo: rimozione di depositi superficiali con pennellesse, spazzole e aspiratori;
- 10) nuova tinteggiatura con idropittura sui prospetti esterni: verrà eseguita la nuova tinteggiatura idonea e cromaticamente simile a quella esistente;



ritiene che le opere progettate siano compatibili in linea di massima con i criteri di tutela dell'edificio e, per quanto di competenza, autorizzano i lavori previsti in oggetto, salvo i diritti di terzi, a condizione che vengano rispettate le seguenti prescrizioni:

- 1) gli interventi strutturali di progetto dovranno essere conformi a quanto indicato nelle Linee Guida per la valutazione e riduzione del rischio sismico del patrimonio culturale allineate alle nuove Norme tecniche per le costruzioni (d.m. 14 gennaio 2008);
- 2) gli elementi dell'attuale manto di copertura del tetto – coppi e sottocoppi – smontati per il rifacimento del tetto, dovranno essere accuratamente accantonati, lavati e successivamente rimontati; quelli non riutilizzabili, eventualmente rotti, persi o estranei alla tradizione edile del fabbricato, dovranno essere integrati con i necessari nuovi elementi che avranno forma, colore e dimensione a quella dei preesistenti e con questi saranno attentamente mescolati;
- 3) per la risarcitura delle lesioni superficiali si dovrà utilizzare malta di calce (aerea o idraulica), senza introduzione di leganti cementizi, e inerti locali, selezionati ed accuratamente lavati;
- 4) le malte da reintegrare sulle murature originarie dovranno essere realizzate a base calce (aerea o idraulica), prive di cemento e con inerti locali di varia granulometria, selezionati ed accuratamente lavati. La stesura dell'intonaco interno dovrà avvenire seguendo le irregolarità della muratura senza procedere a regolarizzarne la superficie; è da escludere, pertanto, l'uso di punti e linee di lista. Lo strato finale sarà lisciato con la cazzuola o con il fratazzo di legno; la tinteggiatura delle pareti prive di decorazioni dovrà essere, altresì, a base calce;
- 5) in caso di necessità, per eventuali riparazioni delle murature lesionate con la tecnica del scuci e cucì, si dovranno utilizzare primariamente i materiali recuperati e, in caso di loro irreperibilità, conci in pietra e diatoni, simili a quelli esistenti per dimensioni, legati con malte compatibili con quelle esistenti, in modo tale da creare la continuità muraria;
- 6) la tinteggiatura interna sia effettuata con idropittura a base calce;
- 7) l'impresa incaricata deve essere in possesso dei requisiti specifici e adeguati ad assicurare la tutela del bene oggetto di intervento, come prescritto dall'art. 146 del d.lgs. 50/16 e meglio specificato dal Titolo II, Capo I, del "Regolamento sugli appalti pubblici di lavori riguardanti i beni culturali tutelati ai sensi del decreto legislativo 22 Gennaio 2004, N.42 di cui al Decreto Legislativo 18 Aprile 2006 N.50", D.I. 374 22/08/2017;
- 8) dovrà essere data la comunicazione dell'effettivo inizio dei lavori per consentire i compiti di vigilanza di spettanza di questo Ufficio, nonché per consentire i necessari incontri finalizzati alla migliore definizione delle scelte progettuali;
- 9) al termine dei lavori, si dovrà trasmettere a questa Soprintendenza il Consuntivo tecnico scientifico d'intervento, che con foto in corso d'opera, analisi sui materiali, schede tecniche su quanto impiegato, relazione dettagliata della sequenza delle lavorazioni, schizzi e dettagli costruttivi, illustri in modo esaustivo il restauro eseguito.

Per ogni variante o modifica di quanto assentito e riportato in progetto, da autorizzarsi ai sensi dell'art. 21 del D.lgs. 42/2004, si prega di contattare preliminarmente il Funzionario architetto responsabile di zona.

La direzione lavori incaricata ai sensi R.D. 2537/1925 dovrà fornire in corso d'opera le indicazioni propedeutiche alla corretta realizzazione delle opere autorizzate contattando i funzionari incaricati di questa Soprintendenza che procederanno, secondo i casi, agli opportuni sopralluoghi.

Si intendono approvati gli elaborati grafici e la documentazione trasmessa con pec presentati il 06/07/2022 e acquisiti al protocollo con il n. 6078 del 07/07/2022;

Attesa, infine, la rilevanza delle opere previste, che investono l'immobile oggetto dell'intervento, si sottolinea l'opportunità di perfezionare la definizione dello stato del bene, attivando, da parte dell'Ente proprietario la procedura di "verifica dell'interesse culturale" così come previsto dal Decreto Ministeriale 25.01.2005 sul sito www.benitutelati.it.

IL FUNZIONARIO COMPETENTE

ARCH. ROBERTO ORSATTI
roberto.orsatti@cultura.gov.it

RO/AD

il Direttore
Cristina Colletti

*Documento informatico sottoscritto con firma digitale
ai sensi del D.Lgs. n. 82/2005 e ss.mm.ii.*



SOPRINTENDENZA ARCHEOLOGIA, BELLE ARTI E PAESAGGIO PER LE PROVINCE DI CHIETI E PESCARA

Via degli Agostiniani, 14 – 66100 CHIETI – Tel 0871 32951

PEC: sabap-ch-pe@pec.cultura.gov.it PEO: sabap-ch-pe@cultura.gov.it



Sulmona, li 12 DIC. 2023

SPETT.LE COMUNE DI CARAMANICO TERME (PE)
SERVIZIOTECNICO@PEC.COMUNE.CARAMANICOTERME.PE.IT

E, P. C. SPETT.LE RAGGRUPPAMENTO CARABINIERI PARCHI
REPARTO CARABINIERI PARCO NAZIONALE "MAJELLA"
FCH42630@PEC.CARABINIERI.IT

OGGETTO: DITTA: PROVINCIA SERAFICA IMMACOLATA CONCEZIONE DEI FRATI MINORI CAPPUCINI. Lavori di manutenzione straordinaria della Chiesa di San Lorenzo Martire censita al foglio 41 part. A nel Centro Abitato del Comune di Caramanico Terme (PE). Rilascio nulla osta.

In esito all'istanza acquisita al prot. n.14408 in data 30.11.2023, concernente l'intervento in oggetto, si comunica che questo Ente:

- vista la legge 6 dicembre 1991, n.394, Legge quadro sulle aree protette e successive modifiche e integrazioni;
- visto il D.P.R. 5 giugno 1995, istitutivo dell'Ente Parco Nazionale della Majella;
- visto il Piano del Parco, approvato dal Consiglio Regionale con Deliberazione 30.12.2008 n.122/2, pubblicato in data 17.07.2009 nel supplemento ordinario n.119 alla Gazzetta Ufficiale n.164 -serie generale- e in data 29.07.2009 sul Bollettino Ufficiale della Regione Abruzzo n.37 ordinario, ai sensi e per gli effetti dell'art.12 della legge 06.12.1991 n.394;
- visto il Regolamento in materia di procedimenti amministrativi ed accesso agli atti approvato con Delibera Commissariale n.7 del 01.07.2010;
- vista la Deliberazione di Consiglio Direttivo n.28 del 22.11.2018 nella quale viene nominato Direttore F.F. il Dott. Luciano Di Martino e le successive proroghe dell'incarico di cui alle Delibere di Consiglio Direttivo n.7 del 21.02.2019 e n.32 del 25 luglio 2019;
- esaminata la documentazione allegata all'istanza acquisita al prot. n.14408 del 30.11.2023 inoltrata dal Responsabile del Servizio Tecnico comunale, Geom. Lorenzo SIGISMONDO;
- verificata la conformità dell'intervento in oggetto alle previsioni del Piano del Parco;
- considerato che i lavori in oggetto non arrecano pregiudizio alla zona tutelata dalla legge 6 dicembre 1991, n.394 e dal Piano del Parco Nazionale della Majella;

TUTTO CIÒ PREMESSO

CONCEDE IL NULLA OSTA di propria competenza, ai sensi dell'art.13 della legge n.394/91, alla realizzazione dei lavori in oggetto, illustrati nella documentazione allegata all'istanza inoltrata.

IL PRESENTE NULLA OSTA È VALIDO PER UN PERIODO DI ANNI TRE A DECORRERE DALLA DATA DEL MEDESIMO, ENTRO IL QUALE I LAVORI IN QUESTIONE DOVRANNO ESSERE CONCLUSI CONFORMEMENTE AL PROGETTO ESAMINATO. DECORSO DETTO PERIODO, I LAVORI NON ANCORA REALIZZATI DOVRANNO ESSERE SOTTOPOSTI A NUOVA VALUTAZIONE DA PARTE DELL'ENTE PARCO, AI SENSI E PER GLI EFFETTI DELL'ART.13 DELLA LEGGE N.394/1991.

Il presente provvedimento fa salvi i diritti di terzi, i vincoli di altra natura, nonché la competenza comunale in materia urbanistico-edilizia locale.

Sede Legale
Palazzo Di Sciascio
Via Occidentale, 6
66016 Guardiagrele (Ch)
Fax 0864.2570.200
P.IVA 01815660699

Sede Operativa
Badia Morronese
Via Badia, 28
67039 Sulmona (Aq)
Tel. 0864.257.01
Fax 0864.2570.450
info@parcomajella.it
pec:
pnm@pec.parcomajella.it

Sede Scientifica
Via del Vivaio sn
65023 Caramanico Terme (Pe)
Tel. 0864.2570331

Il Raggruppamento Carabinieri Parco Nazionale "Majella" che legge per conoscenza, è incaricato di vigilare sull'osservanza del presente provvedimento e di comunicare, con la tempestività del caso, ogni eventuale abuso, onde consentire a questo Ente, l'adozione degli atti di competenza.

Il Comune di Caramanico Terme (PE) è pregato di procedere all'affissione del presente provvedimento all'albo comunale, per la durata di giorni sette, ai sensi dell'art.13, comma 1°, legge 6 dicembre 1991, n.394.

La Estensrice Arch. Caterina TERRIBILE	La Responsabile dell'Ufficio/RPPI Arch. Caterina TERRIBILE	Il Responsabile del Servizio Dr. Luciano DI MARTINO
11 Dicembre 2023		

IL DIRETTORE F.F.
DR. LUCIANO DI MARTINO





Sulmona, li

13 DIC. 2023

TRASMESSA TRAMITE P.E.C.

SPETT.LE COMUNE DI CARAMANICO TERME (PE)
info@pec.comune.caramanicoterme.pe.it

OGGETTO: Progetto di recupero e messa in sicurezza della Chiesa di San Lorenzo nel centro urbano di Caramanico Terme (PE). VALUTAZIONE DI INCIDENZA EX ART.6 D.P.R. 120/2003. RILASCIO PARERE.

In esito all'istanza prot.n.7899 in data 29.11.2023, acquisita al prot.n.14407 il 30.11.2023, trasmessa dal Responsabile dell'Ufficio Tecnico comunale, Geom. Lorenzo SIGISMONDO, si comunica che questo Ente:

- vista la legge 6 dicembre 1991, n.394 e successive modificazioni e integrazioni;
- visto il D.P.R. 5 giugno 1995, istitutivo dell'Ente Parco Nazionale della Majella;
- visto il Piano del Parco approvato dal Consiglio Regionale con Deliberazione 30.12.2008 n.122/2, pubblicato in data 17.07.2009 nel supplemento ordinario n.119 alla Gazzetta Ufficiale n.164 -Serie generale-, ai sensi e per gli effetti dell'art.12 della legge 06.12.1991 n.394;
- visto il Regolamento in materia di procedimenti amministrativi ed accesso agli atti approvato con Delibera Commissariale n.7 dell'01.07.2010;
- vista la Deliberazione di Consiglio Direttivo n. 28 del 22.11.2018 con la quale viene nominato Direttore F.F. il Dott. Luciano Di Martino e le successive proroghe dell'incarico di cui alle Delibere di Consiglio Direttivo n. 7 del 21.02.2019 e n. 32 del 25 luglio 2019;
- visto il D.P.R. 8 settembre 1997, n.357 "Regolamento recante attuazione della direttiva 92/43/CEE relativa alla conservazione degli habitat naturali e seminaturali, nonché della flora e della fauna selvatiche" e successive modificazioni e integrazioni;
- visto il D.P.R. 12 marzo 2003, n.120 "Regolamento recante modifiche ed integrazioni al decreto del Presidente della Repubblica 8 settembre 1997, n. 357;
- vista la Legge Regionale del 12 dicembre 2003, n.26, con la quale la Regione Abruzzo trasferisce ai Comuni le competenze relative alla Valutazione di Incidenza dei progetti non ricompresi nel comma 1 della stessa legge;
- esaminata l'istanza prot.n.7899 in data 29.11.2023, acquisita al prot.n.14407 il 30.11.2023, trasmessa dal Responsabile dell'Ufficio Tecnico Comunale, Geom. Lorenzo SIGISMONDO, inerente la richiesta di parere per i lavori in oggetto;
- verificato che gli interventi in oggetto ricadono all'interno della Sottozona D2 Insediamenti normati dagli strumenti urbanistici comunali di cui all'art.11 delle Norme di Attuazione allegate al Piano del Parco;

Sede Legale

Palazzo Di Sciascio
Via Occidentale, 6
66016 Guardiagrele (CH)
Fax 0864.2570.200
P.IVA 01815660699

Sede Operativa

Badia Morronese
Via Badia, 28
67039 Sulmona (AQ)
Tel. 0864.2570.1
Fax 0864.2570.200
info@parcomajella.it

pec:

onm@pec.parcomaiella.it

Sede Scientifica

Via del Vivaio, sn
66023 Caramanico Terme (PE)
Tel. 0864.2570.331

- verificato che gli interventi in oggetto, ricadenti all'interno della zona di protezione speciale IT7140129 ai sensi della direttiva 2009/147/CE, non incidono sugli habitat e sulle specie di fauna di interesse comunitario;

in merito all'intervento in oggetto, **ESPRIME PARERE POSITIVO DI VALUTAZIONE DI INCIDENZA ex art.6 D.P.R. 120/2003 e ss.mm.ii.**

**Il Responsabile dell'Ufficio
Gestione del Piano e SIT
Gabriele SANTUCCI**

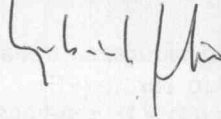

**Il tecnico estensore
Dott. Mariano SPERA**

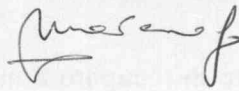

**Il Responsabile del Servizio
Dott. Luciano DI MARTINO**



11 dicembre 2023
Y:\-Pos. 3.7\Caramanico Terme\COMUNE\
Chiesa San Lorenzo\Prot.n.20231130-14407 E_VIncA\
Parere V.Inc.A. - Albo.doc

**IL DIRETTORE F.F.
Dott. Luciano DI MARTINO**

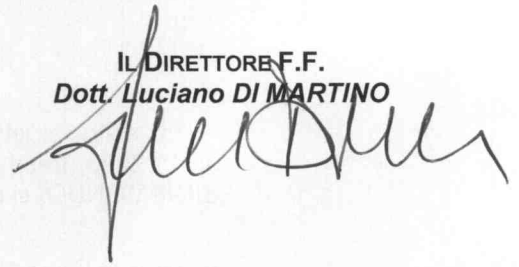

Il presente atto viene pubblicato in copia conforme all'originale, fatte salve le eventuali parti omesse nel rispetto della normativa applicabile in materia di Protezione dei Dati Personali (Regolamento UE 2016/679 e D.Lgs 196/2003 e ss.mm.ii.). La versione integrale dell'atto e i relativi allegati, ove presenti, sono consultabili presso la sede operativa dell'Ente Parco nelle modalità stabilite dalla normativa vigente in materia di diritto di accesso.

Sulmona, li 13 DIC. 2023

**IL DIRETTORE F.F.
Dott. Luciano DI MARTINO**

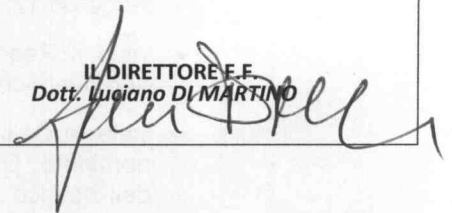

Il presente atto viene pubblicato per gli effetti dell'art.32, c.1 L.69/2009 e ss.mm.ii. e norme collegate, nella sezione "Albo online" sul sito web istituzionale dell'Ente Parco Nazionale della Maiella per 7 giorni naturali e consecutivi. L'avvenuta pubblicazione è attestata direttamente sul Protocollo Informatico, al numero di protocollo corrispondente.



COMUNE DI CARAMANICO TERME

Provincia di Pescara

Corso Gaetano Bernardi, 30 – 65023 Caramanico Terme (PE) - Tel 085 9290131 - 085 9290202
e-mail: caramanicoterme@micso.net - serviziotecnico@pec.comune.caramanicoterme.pe.it

SERVIZIO TECNICO

Ditta D'ARTIBALE ENRICO
c/o Ing. Pace Giuseppe
Pec: etaconsult@pec.it

PC. Spett.le Regione Abruzzo
Pec: dpc002@pec.regione.abruzzo.it

Spett.le ENTE PARCO NAZIONALE
DELLA MAIELLA
Pec: pnm@pec.parcomaiella.it

Rif./to prot. n.7429 del 14.11.2023

OGGETTO: Intervento decreto 395/2020 id n. 83/2020 denominato Chiesa di San Lorenzo sita nel Comune di Caramanico Terme (PE). Valutazione di Incidenza ai sensi dell'art. 5 del D.P.R. 357 dell'8.09.1997. PARERE FAVOREVOLE

Richiedente: - D'ARTIBALE ENRICO, nata a Monterotondo il 03.11.1959 ed ivi residente in Via Olimpia, n.30 - C.F.: RLLSN76A54G482V - in qualità legale rappresentante della "Provincia Serafica Immacolata Concezione Dei Frati Minori Cappuccini" – P.Iva 00197990666.

ATTIVITA': Intervento di riparazione e rafforzamento, finalizzato ad accrescere la capacità di resistenza della struttura alle azioni statiche e sismiche chiesa di San Lorenzo Martire di Caramanico Terme, identificata catastalmente sul foglio 41 con la particella A, conseguentemente agli eventi sismici che hanno colpito l'Italia centrale tra agosto 2016 e gennaio 2017 ha subito danni strutturali.

Ubicazione: via Cappuccini.

Zonizzazione di PRG: ZONA F9 - Servizi Religiosi.

SIC/ZPS: ZPS "ITIT7140129 Parco Nazionale della Maiella".

VALUTAZIONE

PREMESSA

L'intervento di riparazione e rafforzamento, finalizzato ad accrescere la capacità di resistenza della struttura alle azioni statiche e sismiche chiesa di San Lorenzo Martire di Caramanico Terme, identificata catastalmente sul foglio 41 con la particella A, conseguentemente agli eventi sismici che hanno colpito l'Italia centrale tra agosto 2016 e gennaio 2017 ha subito danni strutturali.

Le azioni sismiche hanno causato alla struttura portante della chiesa danni sia lievi che moderati.

Le volte dell'aula, della cappella laterale dedicata alla Madonna Madre della Chiesa del presbiterio e dell'abside risultano lesionate. Presentano lesioni anche l'arco trionfale, quello della cappella dedicata alla Madonna Madre della Chiesa e quello della porta di accesso alla torre campanaria.

Il narcece ha un pilastro ed il solaio lesionati, la muratura lesionata in corrispondenza delle putrelle di acciaio e dell'arco a tutto sesto della porta di accesso al convento. Lesioni sono visibili anche alle pareti di altri locali quali la sacrestia, il magazzino esterno laterale al narcece.

La copertura presenta alcune capriate di legno con monaco fuori asse rispetto al piano verticale e la maggior parte degli arcarecci risultano inflessi; tale condizione è conseguentemente al peso del manto nevoso e delle azioni sismiche.

Esternamente, la parte inferiore della muratura presenta in forma diffusa umidità di risalita capillare, innescata dalla presenza della zoccolatura in marmo, che limita fortemente la traspirabilità del supporto murario. I prospetti laterali presentano un generalizzato deposito di sostanze estranee veicolate dagli agenti atmosferici e in varie porzioni mostrano fratturazioni/fessurazioni ed inserti di materiale incongruo (malta cementizia).

La facciata presenta fenomeni di incrostazione e polverizzazione che ha provocato uno sfarinamento della tinteggiatura e puntualmente la colonizzazione di microorganismi vegetali il cavo sarà di tipo precordato "Elicord 3x35+54.6 N", il nuovo palo sarà fissato in area privata su terreno con blocco di fondazione in cls cementizio idoneamente calcolato. L'altezza del cavo elettrico aereo sarà superiore a mt 6 dal piano di campagna.

Il cavo trasporterà energia sotto forma di corrente alternata trifase, alla tensione di 400 V, e comunque la densità di corrente nel conduttore sarà inferiore a quella massima ammessa dalle norme C.E.I. La nuova linea non determina incrocio e/o interferenza con altre linee.

DESCRIZIONE DELL'INTERVENTO

Gli interventi previsti sono:

- rimozione totale del manto di copertura esistente;
- verrà rimosso il manto di copertura esistente composto, anche, da una soletta cls;
- smontaggio e rimozione della armatura in legno (capriate esistenti ed arcarecci);
- sarà prevista una nuova struttura in legno per il nuovo tetto con sezione delle travi maggiorata;
- la nuova struttura sarà formata da capriate con travi in legno di abete con sezione di 24x24cm ed arcarecci in legno di abete con sezione 16x16 cm;
- sostituzione del vecchio massetto di copertura con un tavolato in abete;
- la nuova struttura della copertura prevederà un doppio tavolato in abete dello spessore di 2.5+2.5 cm;
- nuovo manto di copertura a tegole/coppi di laterizio (dove possibile saranno riutilizzati i vecchi coppi ed i nuovi saranno di forma, dimensione e colore simile agli esistenti);
- risarcimento e ripresa di lesioni sulla muratura portante e sulle volte;
- sarà eseguita la sarcuratura lesioni con ricariche di malta legante con caratteristiche simili a quella originale;

VALUTAZIONE DI INCIDENZA AMBIENTALE

Dallo studio presentato, e preso atto del nulla osta dell'Ente Parco Nazionale della Maiella, si evince che, la realizzazione delle opere, situate all'interno del SIC "IT7140203 Maiella" e della ZPS

“ITIT7140129 Parco Nazionale della Maiella”, coincidente con l’intera superficie del Parco, non andranno ad alterare lo stato di conservazione dei siti e degli habitat e delle specie per i quali gli stessi sono stati istituiti non determinerà cambiamenti negli elementi principali del sito quali morfologia ed orografia dell’area, regime idraulico sia superficiale che profondo sia sotto il profilo quantitativo delle acque superficiali che profonde.

CONCLUSIONI

Dallo studio di incidenza ambientale redatto emerge che le azioni previste dal progetto, non comportano la perdita di habitat censiti all’interno della ZPS “ITIT7140129 Parco Nazionale della Maiella” e non incidono sullo stato di conservazione dell’ambiente circostante.

PER TUTTO QUANTO SOPRA CONSIDERATO:

Visto il DPR 08.09.1997 n. 357 come modificato ed integrato dal DPR 12.03.2003 n.120 e ss.mm;

Considerato che la V.Inca è stata trasferita ai Comuni con l’entrata in vigore della L.R 28 agosto 2012, n.46, che ha modificato le competenze in materia paesaggistica prevista dall’art.1 della L.R. 13 febbraio 2003, n.2, delegando ai Comuni la valutazione di incidenza dei progetti e programmi di competenza comunale;

Che, la L.R. 02.03.2020, n.7 - Disposizioni in materia di valutazione di incidenza e modifiche alla legge regionale 3 marzo 1999, n. 11 (Attuazione del decreto legislativo 31 marzo 1998, n. 112: Individuazione delle funzioni amministrative che richiedono l’unitario esercizio a livello regionale e conferimento di funzioni e compiti amministrativi agli enti locali ed alle autonomie funzionali) – ha stabilito che tale competenza è stata riportata in capo alla Regione anche per gli interventi e progetti di competenza comunale, come disposto dall’art.1 che sostituisce l’art.46-bis della L.R. n.11/1999;

Che, l’art.3 della L.R. n.7/2020, norme transitorie, stabilisce, comunque che nelle more dell’adeguamento della struttura regionale, i comuni continuano ad esercitare le rispettive competenze relative alla valutazione di incidenza.

Richiamata la circolare della RA prot. n.7378 del 02.10.2012, inerente prime modalità applicative della L.R. n.46/2012;

Vista la DGR Abruzzo n.930 del 30.12.2016 “Criteri per l’esercizio e il coordinamento delle funzioni amministrative in materia di procedure ambientali e di valutazioni di incidenza”;

Viste le linee guida nazionali per la Valutazione di Incidenza (VInca) adottate con intesa Stato-Regioni del 28.11.2019 pubblicate in GU n.303 del 28.12.2019,

Visto il parere rilasciato dall’Ente Parco Nazionale, ex art.6 del D.P.R. 120/2003, prot. n.14973 del 13.12.2023,

IL RESPONSABILE DEL SERVIZIO TECNICO

IN QUALITA' DI AUTORITY COMPETENTE

Esprime parere favorevole in merito alla valutazione di incidenza per gli interventi di “Intervento di riparazione e rafforzamento, finalizzato ad accrescere la capacità di resistenza della struttura alle azioni statiche e sismiche chiesa di San Lorenzo Martire di Caramanico Terme, identificata catastalmente sul foglio 41 con la particella A”, come descritti in narrativa, poiché gli stessi non

incidono negativamente in modo permanente sugli habitat delle specie animali e vegetali oggetto della speciale tutela e sulla stabilità sulle ZPS "ITIT7140129 Parco Nazionale della Maiella", con le seguenti prescrizioni e mitigazioni:

Bonificare le aree di intervento da eventuali rifiuti, prodotti durante i lavori e/o presenti in quanto lasciate nel passato, quali lattine, buste di plastica ecc.;

Di non effettuare i lavori durante i periodi riproduttivi di alcune specie faunistiche;

Tutte le misure di mitigazioni dovranno essere adottate simultaneamente alla realizzazione del progetto.

Non si avranno, inoltre, impatti sulla stabilità e sulla natura dei suoli né ci saranno rischi di inquinamento, anche temporaneo, delle falde idriche.

Non vanno adottate misure compensative in quanto non si hanno effetti incidenti permanenti sull'habitat interessato dagli interventi.

IL RESPONSABILE DEL SERVIZIO TECNICO
(Geom. Lorenzo SIGISMONDO)



RICEVUTA TELEMATICA DI PRESENTAZIONE

La presente ricevuta telematica, ai sensi dell'art. 94 bis del DPR 380/01 e dell'art. 10 della L.R. 11/2020, attesta l'avvenuta registrazione sulla piattaforma MUDE-RA dell'intervento riportato in anagrafica presso il Comune territorialmente competente di CARAMANICO TERME e costituisce l'attestazione di avvenuto deposito. L'inizio dei lavori potrà avvenire solo dopo l'avvenuta protocollazione, da parte del Comune, della Ricevuta telematica di presentazione. La comunicazione di inizio lavori, da trasmettere prima dell'inizio dei lavori esclusivamente attraverso la piattaforma MUDE-RA, dovrà essere sottoscritta dal Committente, dal Costruttore e dal direttore dei lavori e, ove previsto, inviata anche al Collaudatore. I Servizi regionali del Genio Civile competenti per territorio, ai sensi dell'art. 14 della L.R. 11/2020, procedono al sorteggio delle pratiche trasmesse dai Comuni nella settimana precedente, con metodo a campione nella misura del 10 per cento, al fine di effettuare l'attività di "Vigilanza e controllo".

Ufficio **UFFICIO TECNICO DEL COMUNE DI CARAMANICO TERME**
ricevente:

Trasmissione **09/10/2023**
dell'istanza:

N.Pratica: **3588/2023**

Oggetto: **PROGETTO PER LA RIPARAZIONE DEI DANNI PROVOCATI DAL SISMA 2016/2017 Ordinanze Commissario straordinario n.38 / n.105/20 e ss mm ii Progetto di recupero e messa in sicurezza della Chiesa di San Lorenzo, sita in Caramanico Terme (PE)**

DITTA COSTRUTTRICE

Ragione Sociale: P.Iva: CF:
Indirizzo Sede: Via: Comune: Prov:
Numero Registro Imprese:

DATI DEL COMMITTENTE

Dati anagrafici:

Nome: **LUCA** Cognome: **CASALICCHIO** Nato **ROMA**
a:

il: **02/06/1972** CF: **CSLLCU72H02H501U**

Residente in:

Via: **VIA GIUSEPPE MAROTTA N. 10** Comune: **ROMA** Prov: **RM**

in qualità di: **committente - richiedente il titolo abilitativo**

PEC: **ofmcapp.immacolata@legalmail.it** Mail:

Telefono: **0862562212** Cellulare:

ELENCO DEI DOCUMENTI DIGITALI ALLEGATI

- **Versamento oneri di conservazione e consultazione dei progetti e per l'esercizio delle funzioni regionali (come da tariffario Regionale)**
840328-91971079-ONERI.pdf.p7m
- **Piano di Manutenzione delle strutture**
840333-91959394-C16_PIANO_DI_MANUTENZIONE.pdf.p7m
- **<p>All. 18 - DICHIARAZIONE DI RESPONSABILITA'’ PROGETTISTA STRUTTURALE</p>**
840332-91959375-All_18_-_Dichiarazione_PROG_STRUTT_-_lett_b_.pdf.p7m
- **<p>Rilievo geometrico strutturale</p>**
840358-91959426-DOC_NON_NECESSARIO.pdf.p7m
- **<p>Rilievo del danno e quadro fessurativo (8.5.2 DM 17/01/2018)</p>**
840334-91959397-B1_-_PIANTA_Q_0.00.pdf.p7m
- **Relazione illustrativa sui materiali**
840356-91959423-RELAZIONE_MATERIALI.pdf.p7m
- **Documentazione fotografica**
840353-91959420-B7_-_RILIEVO_FOTOGRAFICO_CON_CONI_OTTICI.pdf.p7m
- **Progetto architettonico (file 4)**
840345-91959411-C4_-_PIANTA_Q_9.50.pdf.p7m
- **Piano delle indagini per la caratterizzazione meccanica dei materiali esistenti**
840359-91959425-DOC_NON_NECESSARIO.pdf.p7m
- **Relazione sulle fondazioni e verifica della sicurezza e delle prestazioni (se non sono previsti interventi diretti nelle fondazioni né aperture di scavi, sbancamenti o movimenti di terra è possibile omettere la relazione sulle fondazioni. In tal caso il progettista strutturale allegherà un'asseverazione in cui dichiara che ricorrono tutti i punti di cui al periodo precedente**
840357-91959424-RELAZIONE_MATERIALI.pdf.p7m
- **<p>Imposta di bollo (Mod. F23)</p>**
840329-91971080-MARCA_DA_BOLLO.pdf.p7m
- **Relazione tecnica generale illustrativa dell'opera (file 2)**
840355-91959422-A2_-_RELAZIONE_STORICO_ARTISTICA_.pdf.p7m
- **<p>Rilievo del danno e quadro fessurativo (8.5.2 DM 17/01/2018)</p> (file 4)**
840338-91959400-B4_-_PIANTA_Q_9.50.pdf.p7m
- **<p>Rilievo del danno e quadro fessurativo (8.5.2 DM 17/01/2018)</p> (file 5)**
840339-91959401-B5_-_SEZIONI.pdf.p7m
- **<p>All. 4 - DICHIARAZIONE DI RESPONSABILITA'’ DIRETTORE DEI LAVORI</p>**
840326-91959373-All_4_-_Dichiarazione_D.L_STRUTTURALE.pdf.p7m
- **<p>Rilievo del danno e quadro fessurativo (8.5.2 DM 17/01/2018)</p> (file 2)**
840336-91959398-B2_-_PIANTA_Q_7.50.pdf.p7m
- **<p>Copia documento di identità` committente</p>**
840327-91959390-c.i_e_c.f_Casalicchio_1_.pdf.p7m
- **<p>Rilievo del danno e quadro fessurativo (8.5.2 DM 17/01/2018)</p> (file 6)**
840340-91959402-B6_-_PROSPETTI.pdf.p7m
- **Planimetria ubicativa**
840341-91959403-B0_-_COROGRAFIA.pdf.p7m
- **Copia della ricevuta attestante l'avvenuto pagamento degli oneri**
840361-91971082-ONERI.pdf.p7m
- **<p>Rilievo del danno e quadro fessurativo (8.5.2 DM 17/01/2018)</p> (file 3)**
840337-91959399-B3_-_PIANTA_Q_7.50.pdf.p7m
- **Relazione tecnica generale illustrativa dell'opera**
840348-91959421-A1_-_RELAZIONIE_TECNICA_GENERALE.pdf.p7m
- **Progetto architettonico (file 6)**
840347-91959413-C6_-_PROSPETTI.pdf.p7m
- **Progetto architettonico**
840342-91959408-C1_-_PIANTA_Q_0.00.pdf.p7m
- **Progetto architettonico (file 3)**
840344-91959410-C3_-_PIANTA_Q_7.50.pdf.p7m
- **<p>Stralcio MOPS</p>**
840330-91959389-STRALCIO_MOPS.pdf.p7m
- **<p>All. 17 - DICHIARAZIONE DI RESPONSABILITA'’ PROGETTISTA**

ARCHITETTONICO

840331-91959374-All_17_-_Dichiarazione_PROG_ARCH_-_lett_b_.pdf,p7m

- **Delega a trasmettere**
840325-91971081-PROCURA.pdf,p7m
- **Elaborati grafici esecutivi delle strutture**
840349-91959414-C3_-_PIANTA_Q_7.50.pdf,p7m
- **Riepilogo della domanda**
840360-91971084-CAMICIA.pdf,p7m
- **Relazione tecnica per omissione di verifica sismica globale**
840354-91959418-RELAZIONE_MATERIALI.pdf,p7m
- **Fascicolo dei calcoli attinente all'intervento in progetto**
840352-91959417-A3_-RELAZIONE_DELLE_STRUTTURE.pdf,p7m
- **Progetto architettonico (file 5)**
840346-91959412-C5_-_SEZIONI.pdf,p7m
- **Relazione sulla caratterizzazione meccanica dei materiali esistenti e definizione dei livelli di conoscenza**
840335-91959396-DOC_NON_NECESSARIO.pdf,p7m
- **Particolare costruttivi**
840350-91959415-C7_-_PARTICOLARI_COSTRUTTIVI.pdf,p7m
- **Relazione di calcolo strutturale, comprensiva di una descrizione generale dell'opera e dei criteri generali di analisi e di verifica, della classe d'uso dell'immobile e della tipologia costruttiva (relazione sulla caratterizzazione meccanica dei materiali esistenti) e della definizione dei livelli di conoscenza**
840351-91959416-A3_-RELAZIONE_DELLE_STRUTTURE.pdf,p7m
- **Progetto architettonico (file 2)**
840343-91959409-C2_-_PIANTA_Q_7.50.pdf,p7m

**Avvenuta protocollazione del messaggio di posta elettronica. [Protocollo N.ro 2023-
PROT-6537]**

Da COMUNE DI CARAMANICO TERME <info@pec.comune.caramanicoterme.pe.it>

A etaconsult@pec.it <etaconsult@pec.it>

Data giovedì 5 ottobre 2023 - 08:37

Si comunica che il Vs messaggio di posta elettronica, pervenuto in data 04/10/2023 e recante per oggetto Intervento decreto 395/2020 id n. 83/2020 denominato Chiesa di San Lorenzo sita nel Comune di Caramanico Terme (PE), e' stato protocollato con numero 6537 in data 05/10/2023 e con oggetto: Intervento decreto 395/2020 id n. 83/2020 denominato Chiesa di San Lorenzo sita nel Comune di Caramanico Terme (PE)

Questo è un messaggio generato in automatico dal sistema informativo, si prega di non rispondere.

Intervento decreto 395/2020 id n. 83/2020 denominato Chiesa di San Lorenzo sita nel Comune di Caramanico Terme (PE)

Da etaconsult@pec.it <etaconsult@pec.it>

A info@pec.comune.caramanicoterme.pe.it <info@pec.comune.caramanicoterme.pe.it>

Data mercoledì 4 ottobre 2023 - 17:07

alla c.a dell' Area Lavori Pubblici e Urbanistica

Si trasmette in allegato documentazione per il rilascio del titolo edilizio SCIA per i lavori di Recupero e messa in sicurezza della Chiesa di San Lorenzo sita in Caramanico Terme (PE).

IDENTIFICATIVO - DECRETO N.395/2020 ID 83

Cordialmente
Ing. Giuseppe Pace

TRASMISSIONE SCIA_signed.zip

Intervento decreto 395/2020 id n. 83/2020 denominato Chiesa di San Lorenzo sita nel Comune di Caramanico Terme (PE)

Da **posta-certificata@pec.aruba.it** <posta-certificata@pec.aruba.it>

A **etaconsult@pec.it** <etaconsult@pec.it>

Data mercoledì 4 ottobre 2023 - 17:07

Ricevuta di avvenuta consegna

Il giorno 04/10/2023 alle ore 17:07:55 (+0200) il messaggio "Intervento decreto 395/2020 id n. 83/2020 denominato Chiesa di San Lorenzo sita nel Comune di Caramanico Terme (PE)" proveniente da "etaconsult@pec.it" ed indirizzato a "info@pec.comune.caramanicoterme.pe.it" è stato consegnato nella casella di destinazione.
Identificativo messaggio: opec21010.20231004170736.108915.926.1.53@pec.aruba.it

dati-cert.xml
post-cert.eml
smime.p7s

Domanda di concessione del contributo ai sensi dell'ordinanza 105/2020

Il sottoscritto Geom. Lino Ciccotelli in qualità di RTP dell'intervento id decreto 395/2020 n. 83/2020 denominato Chiesa di San Lorenzo sita nel comune di Caramanico Terme (PE) con la presente

richiede

la concessione del contributo per l'intervento:

Soggetto Attuatore	PROVINCIA SERAFICA IMMACOLATA CONCEZIONE DEI FRATI MINORI CAPPUCCINI
Soggetto proprietario	PROVINCIA SERAFICA IMMACOLATA CONCEZIONE DEI FRATI MINORI CAPPUCCINI
Denominazione dell'edificio	CHIESA SAN LORENZO IN CARAMANICO TERME (PE)
Id decreto	ID 83
CUP	B87H20017680001
CIG	
Indirizzo	Via dei Cappuccini n.10, Caramanico Terme (PE)
Coordinate (latitudine e longitudine)	42.158102, 14.006083
Importo programmato decreto n. 395/2020	150.000,00
Importo richiesto da progetto ANTE aggiornamento prezzi Importo richiesto da progetto POST aggiornamento prezzi	
Importo riprogrammato a seguito della presente domanda: ¹	207.626,22
Progettista o gruppo di progettazione	RTP: Arch.Ovelio Di Gregorio e Ing. Giuseppe Pace

Dichiara inoltre che ha contestualmente trasmesso il progetto di cui sopra alle seguenti amministrazioni tenute all'espressione dei pareri:

Pareri/autorizzazioni necessarie	SOPRINTENDENZA ARCHEOLOGIA, BELLE ARTI E PAESAGGIO PER LE PROVINCE DI CHIETI E PESCARA
Pareri/autorizzazioni necessarie	TITOLO EDILIZIO (SCIA) COMUNE DI CARAMANICO TERME
Pareri/autorizzazioni necessarie	DEPOSITO SISMICO AL GENIO CIVILE DELL'UFFICIO TECNICO DEL COMUNE DI CARAMANICO TERME

Luogo e data 15/11/2023

Firma dell'RTP



¹ Se l'importo richiesto è maggiore del programmato dichiarare da quale altro intervento (della medesima diocesi) verranno decurtate le somme

Dichiarazione sul superamento dell'importo programmato con decreto n. 395/2020

(dichiarazione sostitutiva ai sensi del D.P.R. n. 445/2000 e s.m.i.)

Il sottoscritto Giuseppe Pace, nato a Celano il 24/10/1964, codice fiscale PCAGPP64R24C426S, residente in Via Cippari, 11 – loc. S. Elia – 67100 L'Aquila (AQ), indirizzo P.E.C. giuseppe.pace3@ingpec.eu in relazione al progetto di recupero e messa in sicurezza della Chiesa di San Lorenzo, sita in Caramanico Terme (PE), consapevole delle sanzioni penali previste in caso di dichiarazioni mendaci, formazione o uso di atti falsi, ai sensi dell' art. 76 del D.P.R. 445/2000 e s.m.i.

DICHIARA

che il motivo per il quale è stato superato l'importo programmato con decreto n. 395/2020 pari a 150.000,00€ è legato all'aggiornamento prezzi 2023 e alle prescrizioni da parte della Soprintendenza Archeologia, Belle Arti e Paesaggio per le Province di Chieti e Pescara riportate con il parere prot. 6078 del 07/07/2022.

L'Aquila, 02/11/2023

Il Dichiarante

(Ing. Giuseppe Pace)