



Ministero della cultura

UFFICIO DEL SOPRINTENDENTE SPECIALE PER LE AREE COLPITE
DAL SISMA DEL 24 AGOSTO 2016

La presente nota viene trasmessa
solo a mezzo posta elettronica e pec ai sensi degli
artt. 47 e 48 del D.Lgs. 82/2005 e del D.P.R. 68/2005

Alla Conferenza Permanente presso la sede della
Presidenza del Consiglio dei Ministri
COMMISSARIO STRAORDINARIO DEL GOVERNO
PER LA RICOSTRUZIONE NEI TERRITORI
INTERESSATI DAGLI EVENTI SISMICI VERIFICATISI
A FAR DATA DAL 24 AGOSTO 2016

pec: conferenzapermanente.sisma2016@pec.governo.it

All'arch. Carla Pancaldi
peo: carla.pancaldi@cultura.gov.it

e p.c.

Deleghe

Alla Soprintendenza ABAP per le Province
di L'Aquila e Teramo
peo: sabap-aq-te@cultura.gov.it

Oggetto: Conferenza Permanente in modalità telematica ex Art. 16 D.L. 189/2016 - O.C. n. 105/2020.
“PROGETTO PER INTERVENTI DI RIPRISTINO CON RIPARAZIONE DEL DANNO
LOCALE ALLA CHIESA ABBAZIALE DI SANTA MARIA IN MONTESANTO”
- Id. Decreto 395/2020:672 - CUP F79D18000130001- CIG 90488134B6 - Soggetto Attuatore:
Diocesi di San Benedetto del Tronto - Ripatransone – Montalto. **Delega.**

Il sottoscritto, Ing. Paolo Iannelli, in qualità di Dirigente legale rappresentante dell'Ufficio del Soprintendente Speciale per le aree colpite dal sisma del 24 agosto 2016, con il presente atto, vista la nota CGRTS-0000898-P 11/01/2024 dell'11/01/2024 con la quale il Commissario Straordinario del Governo per la Ricostruzione convoca il giorno 25 gennaio 2024 alle ore 11:00 la Conferenza permanente, in forma simultanea ed in modalità sincrona ex art. 14-ter, legge n. 241/1990 e ss.mm.ii. mediante collegamento in videoconferenza con l'utilizzo della piattaforma “Cisco Webex Meeting” dedicata alle comunicazioni telematiche, per l'approvazione del seguente progetto esecutivo:

“Progetto per interventi di ripristino con riparazione del danno locale della Chiesa Abbaziale di Santa Maria in Montesanto” Civitella del Tronto (TE)”

rilevato che si rende opportuno delegare a partecipare alla predetta Conferenza e a rappresentare lo Scrivente, l'arch. Carla Pancaldi, Funzionario Architetto in servizio presso la Soprintendenza ABAP per le Province di L'Aquila e Teramo;



acquisito il nulla osta del Soprintendente ABAP per le Province di L'Aquila e Teramo;

DELEGA

per l'esercizio della rappresentanza, l'arch. Carla Pancaldi, Funzionario architetto in servizio presso la Soprintendenza ABAP per le Province di L'Aquila e Teramo, la quale è legittimata a esprimere in modo vincolante la volontà dell'Amministrazione su tutte le decisioni di competenza della stessa.

IL SOPRINTENDENTE

Ing. Paolo Iannelli

Firmato digitalmente da

PAOLO IANNELLI

O = Ministero della cultura

C = IT





GIUNTA REGIONALE

Prot.RA/ 0139624/20

L'Aquila 12.05.2020

CGRTS-0006664-A-02/03/2021

**Commissario Straordinario
per la ricostruzione post sisma 2016
Avv. Giovanni Legnini**
comm.ricostrucoesisma2016@pec.governo.it

OGGETTO: Conferenza Permanente ex art. 16 D.L. 189 del 17 ottobre 2016, convertito in L. 229 del 15 dicembre 2016: individuazione rappresentante unico della Regione Abruzzo.

In riferimento all'oggetto, in ossequio a quanto richiesto dall'art. 2 co. 5 dell'Ordinanza n. 16 del 3 marzo 2017, si comunica il nominativo del dott. Vincenzo Rivera, Direttore dell'Ufficio Speciale per la Ricostruzione post-sisma 2016, quale rappresentate unico per la Regione Abruzzo. L'occasione è gradita per porgerLe cordiali saluti.

Il Presidente
Dot. Marco Marsilio

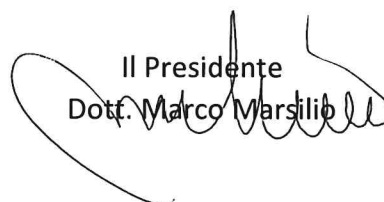



Città di Civitella del Tronto
"*Civitas Fidelissima*"
Provincia di Teramo



Ufficio del Sindaco

OGGETTO: DELEGA AL DOTT. GIOVANNI ANGELOZZI PER PARTECIPAZIONE CONFERENZA PERMANENTE IN MODALITA' TELEMATICA ex. Art. 16 D.L. 189/2016 O.C. 105/2020 "PROGETTO PER INTERVENTI DI RIPRISTINO CON RIPARAZIONE DEL DANNO LOCALE ALLA CHIESA ABBAZIALE DI SANTA MARIA IN MONTESANTO" .

Comune di Civitella del Tronto (TE)

La sottoscritta Avv. Cristina Di Pietro, in qualità di Sindaco pro-tempore del Comune di Civitella del Tronto

DELEGA

Il Dott. Giovanni Angelozzi alla partecipazione per il Comune di Civitella del Tronto, alla conferenza permanente in modalita' telematica ex. art. 16 d.l. 189/2016 o.c. 105/2020 "progetto per interventi di ripristino con riparazione del danno locale alla chiesa abbaziale di santa maria in montesanto" che si terra il giorno 25 gennaio alle ore 11:00.

Civitella Del Tronto, 25/01/2024

IL SINDACO
Avv. Cristina Di Pietro



Presidenza del Consiglio dei Ministri

Il Commissario Straordinario del Governo per la riparazione, la ricostruzione, l'assistenza alla popolazione e la ripresa economica dei territori delle regioni Abruzzo, Lazio, Marche e Umbria interessati dagli eventi sismici verificatisi a far data dal 24 Agosto 2016

CGRTS-0002297-P-23/01/2024

Alla Conferenza Permanente
conferenzapermanente.sisma2016@governo.it

Al Direttore Generale
Dott. Fabrizio Bernardini
f.bernardini@governo.it

Al Dirigente del Servizio tecnico per gli interventi di ricostruzione
Ing. Andrea Crocioni
a.crocioni@governo.it

Al Funzionario del Servizio tecnico per gli interventi di ricostruzione
Arch. Claudia Coccetti
c.cocchetti@governo.it

OGGETTO: Conferenza permanente di cui all'art. 16 d.l. 189/2016 del **25 gennaio 2024**: Delega a presiedere e ad esprimere il parere di competenza del Servizio tecnico per gli interventi di ricostruzione all'Arch. Claudia Coccetti.

Il Commissario straordinario del Governo per la riparazione, la ricostruzione, l'assistenza alla popolazione e la ripresa economica dei territori delle regioni Abruzzo, Lazio, Marche e Umbria interessati dagli eventi sismici verificatisi a far data dal 24 agosto 2016, **Sen. Avv. Guido Castelli**, nominato con decreto del Presidente della Repubblica del 13 gennaio 2023, ai sensi dell'articolo 11 della legge 23 agosto 1988, n. 400, così come previsto all'art. 2 comma 2 del D. L. n. 3 dell'11 gennaio 2023 e registrato dalla Corte dei Conti il 18 gennaio 2023 al n. 235;

Visto il decreto legge 17 ottobre 2016, n. 189, recante "*Interventi urgenti in favore delle popolazioni colpite dagli eventi sismici del 2016*", convertito, con modificazioni, dalla legge 15 dicembre 2016, n. 229;

Visto l'art.1, comma 412, della legge 30 dicembre 2023, n. 213, recante "*Bilancio di previsione dello Stato per l'anno finanziario 2024 e bilancio pluriennale per il triennio 2024-2026*", con il quale è stato aggiunto il comma 4-octies all'articolo 1 del decreto legge n. 189 del 2016, prorogando il termine dello stato di emergenza di cui al comma 4-bis fino al 31 dicembre 2024;

Visto l'articolo 1, comma 990, della legge 30 dicembre 2018, n. 145, come modificato, da ultimo, dall'articolo 1, comma 413, della citata legge n. 213 del 2023, con il quale, allo scopo di assicurare il proseguimento e l'accelerazione del processo di ricostruzione, è stato prorogato fino al 31 dicembre 2024 il termine della



Presidenza del Consiglio dei Ministri

Il Commissario Straordinario del Governo per la riparazione, la ricostruzione, l'assistenza alla popolazione e la ripresa economica dei territori delle regioni Abruzzo, Lazio, Marche e Umbria interessati dagli eventi sismici verificatisi a far data dal 24 Agosto 2016

gestione straordinaria di cui all'articolo 1, comma 4, del decreto legge n. 189 del 2016, ivi incluse le disposizioni in materia di personale della Struttura commissariale di cui agli articoli 3, 50 e 50-bis;

Visto il Testo unico della ricostruzione privata approvato con Ordinanza n. 130 del 15 dicembre 2022 con specifico riferimento gli articoli 81, 82, 83 e 84;

Viste le convocazioni per la Conferenza permanente ex art. 16 del d.l. 189/2016, in prima seduta per il giorno **25 gennaio 2024**, da effettuarsi in forma simultanea ed in modalità sincrona ex art. 14-ter della l. n. 241/1990 e s.m.i. mediante collegamento in videoconferenza con l'utilizzo della piattaforma "Cisco Webex Meeting" per:

- **O.C. 105/2020 "INTERVENTO DI RIPARAZIONE DANNI E MIGLIORAMENTO SISMICO DELLA CHIESA DI SANTA BARBARA" – COMUNE DI CASTELRAIMONDO (MC)**
Soggetto attuatore: Arcidiocesi di Camerino – San Severino Marche
CUP I37H20003850001 – CIG 8843452773
Id. Decreto 395/2020: 200

- **O.C. 105/2020 "PROGETTO PER INTERVENTI DI RIPRISTINO CON RIPARAZIONE DEL DANNO LOCALE ALLA CHIESA ABBAZIALE DI SANTA MARIA IN MONTESANTO"**
Comune di Civitella del Tronto (TE)
Soggetto attuatore: Diocesi di San Benedetto del Tronto-Ripatransone-Montalto
CUP: F79D18000130001 - CIG: 90488134B6
Id. Decreto 395/2020: 672

- **O.C. 105/2020 "PROGETTO DI RECUPERO E MESSA IN SICUREZZA DELLA CHIESA DI SAN LORENZO"**
Comune di Caramanico Terme (PE)
Soggetto attuatore: Provincia Serafica "Immacolata Concezione" dei Frati Minori Cappuccini
CUP: B87H20017680001 - CIG: 9101810B36
Id. Decreto 395/2020: 083

DELEGA

L'Arch. **Claudia Coccetti**, funzionario del Servizio tecnico per gli interventi di ricostruzione della Struttura commissariale, *a presiedere* i lavori della Conferenza permanente ex. art. 16 del d.l. n. 189/2016 convocata per il giorno **25 gennaio 2024** per:

- **O.C. 105/2020 "INTERVENTO DI RIPARAZIONE DANNI E MIGLIORAMENTO SISMICO DELLA CHIESA DI SANTA BARBARA" – COMUNE DI CASTELRAIMONDO (MC)**
Soggetto attuatore: Arcidiocesi di Camerino – San Severino Marche
CUP I37H20003850001 – CIG 8843452773
Id. Decreto 395/2020: 200

- **O.C. 105/2020 "PROGETTO PER INTERVENTI DI RIPRISTINO CON RIPARAZIONE DEL DANNO LOCALE ALLA CHIESA ABBAZIALE DI SANTA MARIA IN MONTESANTO"**



Presidenza del Consiglio dei Ministri

Il Commissario Straordinario del Governo per la riparazione, la ricostruzione, l'assistenza alla popolazione e la ripresa economica dei territori delle regioni Abruzzo, Lazio, Marche e Umbria interessati dagli eventi sismici verificatisi a far data dal 24 Agosto 2016

Comune di Civitella del Tronto (TE)

Soggetto attuatore: Diocesi di San Benedetto del Tronto-Ripatransone-Montalto

CUP: F79D18000130001 - CIG: 90488134B6

Id. Decreto 395/2020: 672

- **O.C. 105/2020 “PROGETTO DI RECUPERO E MESSA IN SICUREZZA DELLA CHIESA DI SAN LORENZO”**

Comune di Caramanico Terme (PE)

Soggetto attuatore: Provincia Serafica “Immacolata Concezione” dei Frati Minori Cappuccini

CUP: B87H20017680001 - CIG: 9101810B36

Id. Decreto 395/2020: 083

L'Arch. **Claudia Coccetti**, funzionario del Servizio tecnico per gli interventi di ricostruzione della Struttura commissariale ad esprimere, in conferenza, in maniera univoca e vincolante il parere di competenza del Servizio tecnico per gli stessi interventi di cui sopra.

Il Presidente della Conferenza permanente
Sen. Avv. Guido Castelli



Castelli
Guido
23.01.2024
11:33:05
GMT+01:00



**Al Commissario Straordinario
per la ricostruzione post sisma 2016**
Sen. Avv. Guido Castelli
conferenzapermanente.sisma2016@pec.governo.it

OGGETTO: Conferenza Permanente ex art. 16 D.L. 189 del 17 ottobre 2016, convertito in L. 229 del 15 dicembre 2016: O.C. 105/2020 - ID 672 - "PROGETTO PER INTERVENTI DI RIPRISTINO CON RIPARAZIONE DEL DANNO LOCALE ALLA CHIESA ABBAZIALE DI SANTA MARIA IN MONTESANTO" Comune di Civitella del Tronto (TE) - DELEGA

In riferimento alla vostra nota CGRTS-0000898-P-11/01/2024, di convocazione alla conferenza permanente per l'intervento di cui all'oggetto, in qualità di Direttore dell'Ufficio Speciale della Ricostruzione sisma 2016 Regione Abruzzo, delego il dott. Piergiorgio Tittarelli, Dirigente del Servizio Ricostruzione Pubblica, a partecipare alla conferenza fissata per il giorno 25 gennaio 2024 alle ore 11:00 mediante collegamento telematico.

Cordialità,

Il Direttore dell'USR Abruzzo
Vincenzo Rivera
firmato digitalmente
(firma digitale ARUBA n° 6130940000299005)



Ministero della cultura

UFFICIO DEL SOPRINTENDENTE SPECIALE PER LE AREE COLPITE
DAL SISMA DEL 24 AGOSTO 2016

La presente nota viene trasmessa
solo a mezzo posta elettronica e pec ai sensi degli
artt. 47 e 48 del D.Lgs. 82/2005 e del D.P.R. 68/2005

Pareri

Alla Conferenza Permanente presso la
Presidenza del Consiglio dei Ministri
Commissario straordinario del governo ai fini della
ricostruzione nei territori interessati dagli eventi sismici
verificatisi a far data dal 24 agosto 2016
pec: conferenzapermanente.sisma2016@pec.governo.it

e p.c.

Alla Soprintendenza ABAP per le Province
di L'Aquila e Teramo
pec: sabap-aq-te@pec.cultura.gov.it

Alla Direzione Generale SPC
pec: dg-spc@pec.cultura.gov.it

Alla arch. Esmeralda Valente
Direttore del Servizio III della DG ABAP
Membro MiC supplente della Conferenza permanente
peo: esmeralda.valente@cultura.gov.it

Oggetto: Conferenza Permanente in modalità telematica ex art. 16 D.L. 189/2016 – O.C. 105/2020 -
“PROGETTO PER INTERVENTI DI RIPRISTINO CON RIPARAZIONE DEL DANNO
LOCALE ALLA CHIESA ABBAZIALE DI SANTA MARIA IN MONTESANTO”. - Id. Decreto
395/2020: 672 – CUP F79D18000130001- CIG 90488134B6. Soggetto Attuatore: Diocesi di San
Benedetto del Tronto - Ripatransone - Montalto. **Parere di competenza.**

In riferimento all'esecutivo del “*Progetto per interventi di ripristino con riparazione del danno locale alla Chiesa Abbaziale di Santa Maria in Montesanto – Comune di Civitella del Tronto (TE) –*, reso visionabile attraverso il link riportato nella nota prot. n. CGRTS-0000898-P dell'11.01.2024, acquisita agli atti di questo Ufficio con prot. n. 72 dell'11.01.2024, con cui è stata convocata la riunione della Conferenza permanente in modalità telematica ex art. 16 del D.L. 189/2016 per il giorno 25 gennaio 2024, ore 11.00;

VISTO il decreto-legge 17 ottobre 2016, n. 189 e ss.mm.ii., recante “Interventi urgenti in favore delle popolazioni colpite dagli eventi sismici del 2016”, in particolare l'art. 16, c. 3 lett.b) e c. 6;

VISTA l'Ordinanza del Commissario Straordinario di Governo (di seguito O.C.) n.16 del 3/03/3017 recante “Disciplina delle modalità di funzionamento e di convocazione della Conferenza permanente e delle Conferenze regionali previste dall'art. 16 del Decreto Legge 189/2016 come convertito dalla legge 15 dicembre 2016, n.229 e s.m.i. ed in particolare gli articoli 3, comma 5 e art. 4 comma 3;



VISTO il Codice dei beni culturali e del paesaggio - D.Lgs. n. 42/2004, Parte seconda e Parte terza;

VISTO l'art. 14-ter comma 3 della L. 241/1990 e ss.mm.ii.;

VISTA l'O.C. n. 84 del 2/08/2019 recante "Approvazione del secondo Piano degli interventi di ricostruzione, riparazione e ripristino degli edifici di culto nei territori delle Regioni Abruzzo, Lazio, Marche ed Umbria interessati dagli eventi sismici verificatisi a far data dal 24 agosto 2016 - Modalità di attuazione - Modifica dell'Ordinanza n. 38/17";

VISTA l'O.C. n.105 del 17/09/2020 "Semplificazione della ricostruzione degli edifici di culto" con particolare riferimento all'art. 4 "Approvazione dei progetti e domanda di contributo" e all'art. 9 co.1 riportante "La presente ordinanza si applica a tutti gli interventi sugli edifici di culto avviati o da realizzare alla data della sua entrata in vigore" e co. 3, riportante "Fermo restando quanto previsto dal comma 1, l'ordinanza n. 84 del 2 agosto 2019 è abrogata a decorrere dalla data di entrata in vigore della presente ordinanza";

VISTO l'allegato 1 del Decreto del Commissario Straordinario di Governo n. 395 del 30/12/2021 recante l'Elenco unico degli edifici di culto, in revisione all'allegato A dell'O.C. n.105 del 22 agosto 2020;

VISTO il Decreto del Commissario Straordinario di Governo n. 456 del 13 Ottobre 2022 "*Indicazioni operative per gli interventi di restauro e ricostruzione degli edifici di interesse culturale integrate da specifiche indicazioni per gli edifici di culto*" e "*La sicurezza sismica degli edifici di interesse culturale*";

VISTO il Decreto n. 456 del 13 Ottobre 2022 "*Indicazioni operative per gli interventi di restauro e ricostruzione degli edifici di interesse culturale integrate da specifiche indicazioni per gli edifici di culto*" e "*La sicurezza sismica degli edifici di interesse culturale*";

VISTE le designazioni ex art. 2, commi 3, 4, 5 dell'O.C. n. 16 del 3/03/2017, da parte degli Enti partecipanti, dei propri rappresentanti unici in seno alla Conferenza permanente;

VISTO che l'immobile risulta essere tutelato ai sensi della parte II del Codice;

ESAMINATA la documentazione progettuale delle opere che si intendono realizzare per il restauro e la riparazione della chiesa in oggetto, sottoposta a tutela ai sensi della parte II del Codice e ubicata nel Comune di Civitella del Tronto (TE), resa visionabile mediante il seguente link, riportato nella citata nota di convocazione prot. n. CGRTS-0000898 -P dell'11.01.2024

<https://drive.google.com/file/d/1AeEX4zCTg9FwO4TG1CbXDaG-ab2IRsGG/view?usp=sharing>



CONSIDERATO che gli interventi previsti consistono sostanzialmente nell'esecuzione di opere di restauro conservativo, consolidamento e miglioramento sismico volte alla riparazione dei danni conseguenti dal sisma del 2016 e riguardano il paramento murario in pietra, del tipo a sacco, tramite posa dall'esterno di diatoni costituiti da barre elicoidali in acciaio inox;

PRESO ATTO dell'autorizzazione ai sensi dell'art. 21 comma 4 del D. Lgs. 42/2004, rilasciata dalla Soprintendenza ABAP per le Province di L'Aquila e Teramo di cui alla nota prot. n. 17213 del 20/11/2023,

acquisita agli atti di questo Ufficio con documentazione progettuale, che subordina l'efficacia della stessa alla piena osservanza delle condizioni ivi riportate.

A conclusione dell'istruttoria inerente la procedura in oggetto, tutto ciò premesso e considerato, questo Ufficio, per quanto di competenza esprime,

PARERE FAVOREVOLE

all'esecutivo del "Progetto per interventi di ripristino con riparazione del danno locale alla Chiesa Abbaziale di Santa Maria in Montesanto" – Comune di Civitella del Tronto (TE), reso visionabile mediante il seguente link, riportato nella citata nota di convocazione prot. n. CGRTS-0000898-P dell'11.01.2024,

<https://drive.google.com/file/d/1AeEX4zCTg9FwO4TG1CbXDaG-ab2IRsGG/view?usp=sharing>

a condizione che siano integralmente recepite nel suddetto progetto esecutivo, diventandone parte integrante, tutte le prescrizioni non già recepite nel progetto oggetto di approvazione e nella documentazione integrativa, formulate in sede di autorizzazione ai sensi dell'art. 21 comma 4 del D.Lgs. 42/2004 e ss.mm.ii. rilasciata dalla Soprintendenza ABAP per le Province di L'Aquila e Teramo, allegata al presente parere di cui ne costituisce parte integrante.

Ogni circostanza che, preliminarmente o nel corso dei lavori, venga a modificare i presupposti, progettuali o di fatto, sulla base dei quali è stata rilasciata l'autorizzazione ex art.21 del D.Lgs. 42/2004 e il presente parere, dovrà essere tempestivamente comunicata alla Soprintendenza ABAP territorialmente competente contestualmente agli eventuali necessari adeguamenti/aggiornamenti del progetto di restauro, per la conseguente autorizzazione.

Resta, altresì, ferma la facoltà della Soprintendenza ABAP di impartire ulteriori prescrizioni e indicazioni durante lo svolgimento dei lavori, per le scelte di carattere esecutivo non già definite nell'ambito del progetto esecutivo ovvero definibili soltanto in corso d'opera. A tal fine la Direzione lavori incaricata ai sensi del R.D. 2537/1925 dovrà preliminarmente contattare la Soprintendenza che procederà, secondo i casi, agli opportuni sopralluoghi.

IL SOPRINTENDENTE
Ing. Paolo IANNELLI

Firmato digitalmente da
PAOLO IANNELLI

O = Ministero della cultura
C = IT



Modello A_1



Ministero della Cultura

DIREZIONE GENERALE ARCHEOLOGIA
BELLE ARTI E PAESAGGIO
SOPRINTENDENZA ARCHEOLOGIA, BELLE ARTI E PAESAGGIO
PER LE PROVINCE DI L'AQUILA E TERAMO

L'Aquila,

A

Diocesi di San Benedetto del Tronto
Ripatransone - Montalto
Ufficio Beni Culturali
ufficio.beni.culturali.diocesi.sbt@pec.it

E pc.

Ufficio Speciale Ricostruzione Sisma 2016 Abruzzo
usr2016@pec.regione.abruzzo.it

Comune di Civitella del Tronto
tecnico@pec.comunecivitelladeltronto.it

Risp. Prot. 8880 del 07/06/2022
Class -
Ref. Vs. - del 04/06/2022
Allegati -

Oggetto: Civitella del Tronto (TE)

Frazione/località: Montesanto

Oggetto: Chiesa Abbaziale di Santa Maria in Montesanto – Progetto per interventi di ripristino con riparazione del danno locale delle chiese danneggiate dagli eventi sismici verificatisi a far data dal 24 agosto 2016

Rif. catastali: Foglio 34 part. 50 sub. 1, 2, 3

Richiedente: Don Aleandro Cervellini

Autorizzazione ai sensi degli artt. 21-22 del D.Lgs 42/2004 e ss.mm.ii. [M 8880/2022]

Visto il D.Lgs. 22/01/2004, n. 42 “Codice dei Beni Culturali e del Paesaggio, ai sensi dell’articolo 10 della L. 06/07/2002, n. 137”;

Visto il D.P.C.M. n. 169 del 02.12.2019 recante il “Regolamento di organizzazione del Ministero per i beni e le attività culturali e per il turismo, uffici di diretta collaborazione del Ministro ed Organismo indipendente valutazione performance” e il D.P.C.M. n. 123 del 24.06.2021 recante il "Regolamento concernente modifiche al regolamento di organizzazione del Ministero della cultura, degli uffici di diretta collaborazione del Ministro e dell'Organismo indipendente di valutazione della performance";

Vista la costituzione in data 01/09/2021 della Soprintendenza Archeologia, Belle Arti e Paesaggio per le province di L'Aquila Teramo;

Preso atto della pec del 05.11.2021, con la quale Codesta Diocesi ha stato trasmesso il progetto di cui all’oggetto, acquisito al prot. 8880 del 07.06.2022 e della successiva pec del 23.10.2023 con cui è stato ritrasmesso il progetto di cui all’oggetto, acquisita al prot. 15621 del 24.10.2023;

Esaminati gli elaborati progettuali pervenuti;

Verificato che l’immobile risulta essere tutelato *ope legis* ai sensi dell’art. 10 c. 1 e 5 del D.Lgs. 42/2004 e ss.mm.ii.;

Considerato che l’intervento proposto riguarda la chiesa Abbaziale di S. Maria di Montesanto, parte del complesso monastico benedettino eretto presumibilmente nell’XI secolo sulla sommità del colle Montesanto e con autonomia nella cura *animarum* sul territorio compreso tra Teramo e Ascoli Piceno. Scavi e indagini in sito hanno evidenziato resti che fanno presumere un primo impianto della chiesa a tre navate con transetto e la facciata collocata in posizione avanzata rispetto a quella attuale. La chiesa attuale è formata da un’unica navata con parete di fondo del presbitero rettilinea orientata ad est e due ingressi sul lato lungo meridionale. La zona presbiteriale rialzata di due gradini è separata dall’aula da un arco a tutto sesto in laterizio. La chiesa si presenta completamente spoglia e priva di apparati decorativi, le murature ‘a vista’ sono formate da blocchi squadrati



e bozze di travertino di varie dimensioni, disposti a formare filari di altezza maggiore alla base e via via minore nella parte sommitale. La copertura con capriate in legno e perlinato 'a vista' realizzata nella seconda metà del Novecento nell'aula ha subito gravi danni a seguito del sisma 2016 e pertanto è stata ricostruita con una nuova struttura formata anch'essa da capriate, arcarecci in castagno e tavolato di abete tinto. La copertura in legno del presbiterio è stata realizzata dopo il sisma del 2009 a sostituire la volta in camorcanna sostenuta da costoloni poggianti su quattro colonne realizzata negli anni Cinquanta e gravemente lesionata dal sisma. Addossata al presbiterio la torre campanaria a base quadrata è caratterizzata dalla presenza di un doppio ordine di finestre, bifore le inferiori, monofore le superiori;

Preso atto che l'intervento proposto si riferisce al completamento dei lavori eseguiti a seguito delle scosse sismiche del 2016-2017 con i quali oltre al rifacimento della copertura in legno dell'aula si è provveduto a consolidare i paramenti murari e a ricostruire l'angolo murario crollato sul lato nord-est mediante intervento di scuci-cuci con materiale di recupero. Sono già presenti ulteriori presidi quali catene in acciaio con capochiavi esterni 'a vista'. Le nuove opere proposte consistono nell'ulteriore consolidamento del paramento murario in pietra tramite posa dall'esterno di diatoni formati da barre elicoidali in acciaio inox che hanno lo scopo di ripristinare la coesione delle murature che sono del tipo a sacco;

Preso atto che nella Relazione tecnica viene affermato quanto segue: *“Sono previsti numero 3 connettori al mq ma ciò è da intendersi come valore medio. Sarà possibile adottare valori maggiori in zone ove si evidenziassero particolari criticità e così valori inferiori nelle zone dove il grado di collegamento tra i due paramenti risulti migliore della media della parete. Nelle porzioni di parete che risultassero già ad unico paramento o a paramenti ben collegati, potrà essere deciso, in accordo con la D.L., di non realizzare le connessioni in barre”;*

Considerato che i suddetti descritti interventi hanno lo scopo di garantire il ripristino delle condizioni di sicurezza e di agibilità dell'edificio in oggetto, danneggiato dal sisma 2016-2017;

questa Soprintendenza ritiene che le opere progettate siano compatibili con i criteri di tutela definiti dalla legislazione vigente in materia di beni culturali e con le disposizioni contenute nell'atto di vincolo sopra richiamato e pertanto, per quanto di competenza, rilascia la propria autorizzazione ai lavori in oggetto ai sensi degli artt. 21 e 22 del Codice, **a condizione che vengano rispettate le seguenti prescrizioni:**

1. dovranno essere condivise nel corso dei lavori con i funzionari della scrivente Soprintendenza le risultanze delle indagini che verranno svolte per determinare il grado di collegamento dei paramenti murari al fine di valutare, in considerazione dell'attuale stato conservativo della chiesa, l'effettivo numero di connettori/mq che saranno necessari per il consolidamento delle murature a sacco. Lo schema distributivo dei diatoni eventualmente aggiornato dovrà essere trasmesso a questo Ufficio per la sua conservazione agli atti;
2. la composizione e la cromia della malta di reintegrazione delle stucature dei giunti dovrà essere concordata con i funzionari della scrivente Soprintendenza, previa esecuzione di prove e campioni in sito;
3. all'avvio del cantiere dovranno essere realizzati tutti i presidi e gli apprestamenti necessari alla protezione della cappella sepolcrale collocata sul lato opposto del presbiterio e degli elementi in pietra e arredi storici presenti all'interno dell'aula.

Si prescrive infine:

1. che sia data comunicazione a mezzo mail, con almeno 15 gg. di anticipo, circa la data di inizio dei lavori, il nominativo dell'impresa appaltatrice e quello del direttore dei lavori. Si rammenta che le ditte esecutrici dei lavori devono essere abilitate ad operare su beni soggetti a tutela ai sensi del Codice;
2. che venga trasmessa una documentazione sui lavori effettuati, in forma di relazione dettagliata con riprese fotografiche durante e dopo le lavorazioni.

La direzione lavori incaricata ai sensi R.D. 2537/1925 dovrà fornire in corso d'opera le indicazioni propedeutiche alla corretta realizzazione delle opere autorizzate contattando a mezzo mail i funzionari di questa Soprintendenza incaricati dell'alta sorveglianza che procederanno, secondo i casi, agli opportuni sopralluoghi.

Questa Soprintendenza si riserva la facoltà di dettare eventuali ulteriori prescrizioni in corso d'opera e di richiedere approfondimenti e/o ampliamenti delle indagini, sulla base di ulteriori elementi emersi durante il cantiere e non valutabili in fase progettuale, al fine di garantirne la tutela. Le prescrizioni impartite in corso d'opera a mezzo verbali di sopralluogo e/o comunicazioni ufficiali saranno parte integrante dell'atto autorizzatorio. Qualora infine nella conduzione dei lavori sorgano imprevisti o emergano ulteriori elementi di interesse storico, artistico o archeologico, il titolare della presente approvazione o, per lui, il direttore dei lavori o l'impresa esecutrice, ai sensi della normativa vigente in materia (in particolare artt. 90 e ss. del Codice), sono invitati ad informare tempestivamente questo Ufficio, che provvederà ad attuare le necessarie verifiche.



Si informa che la legge non prevede la sanatoria per opere eseguite in difformità dalla presente autorizzazione. Per eventuali variazioni al progetto autorizzato, non ricomprese nelle prescrizioni dettate in corso d'opera da personale di questo Ufficio, deve essere richiesta preventiva autorizzazione, onde non incorrere nelle sanzioni amministrative e penali previste rispettivamente nella Parte Quarta, Titolo I, Capo I del Codice e nella Parte Quarta, Titolo II, Capo I del Codice.

Si intendono approvati gli elaborati grafici e la documentazione acquisita al protocollo con il n. 8880 del 07.06.2023.

IL FUNZIONARIO COMPETENTE

ARCH. CARLA PANCALDI
carla.pancaldi@cultura.gov.it

IL SOPRINTENDENTE

ARCH. CRISTINA COLLETTINI

Documento informatico sottoscritto con firma digitale
ai sensi del D.Lgs. n. 82/2005 e ss.mm.ii.





AREA 3 - TECNICA
Settore 3.10
Pianificazione del Territorio – Urbanistica
Piste ciclopedonali – Politiche comunitarie

A mezzo PEC

**Al Presidente della Conferenza permanente
Sen. Avv. Guido Castelli**

Il presente documento, in quanto inviato con mezzo idoneo ad accertare la fonte di provenienza, soddisfa il requisito della forma scritta e alla sua trasmissione non seguirà quella del documento cartaceo

conferenzapermanente.sisma2016@pec.governo.it

**OGGETTO: COMUNE DI CIVITELLA DEL TRONTO.
Progetto per interventi di ripristino con riparazione del danno locale alla
Chiesa Abbaziale di Santa Maria in Montesanto.**

Invio parere ex art. 20 D.Lgs. 267/00.

Si invia, in allegato, copia della Determina Dirigenziale n. 52 del 24/01/2024 relativa al parere in oggetto.

Cordiali saluti.

Il Responsabile del Procedimento
arch. Giuliano Di Flavio

Copia analogica a stampa tratta da documento informatico sottoscritto con firma digitale

Area 3 - Viabilità, Edilizia scolastica e Pianificazione Urbanistica

Pianificazione Territorio - Urbanistica - Piste Ciclo-pedonali

DETERMINA DIRIGENZIALE NR. 52 DEL 24/01/2024

Proposta di determina Nr. 143 del 24/01/2024

OGGETTO: PARERE DI CONFOMITAS' AL VIGENTE P.T.C.P. E ALL'ADOTTATA RETE ECOLOGICA PROVINCIALE PER IL PROGETTO PER INTERVENTI DI RIPRISTINO CON RIPARAZIONE DEL DANNO LOCALE ALLA CHIESA ABBAZIALE DI SANTA MARIA IN MONTESANTO IN CIVITELLA DEL TRONTO.

IL DIRIGENTE

PREMESSO che:

- la Provincia di Teramo, con deliberazione di Consiglio Provinciale n. 143 del 18/12/1998, ha adottato e con successiva deliberazione di C.P. n. 20 del 30/03/2001 ha approvato il Piano Territoriale Provinciale;
- con deliberazione n. 20 del 29/05/2014 il Consiglio Provinciale ha adottato, e con successiva deliberazione di C.P. n. 50 del 20/10/2017 ha approvato, gli "Indirizzi strategici per la Pianificazione Territoriale in materia di sostenibilità costituiti dai seguenti elaborati: "Variante N.T.A. del P.T.C.P." e "Piano strategico per la sostenibilità ambientale e il contenimento del consumo del suolo";

VISTO il Decreto del Presidente nr. 36 del 04/12/2023 avente ad oggetto: "Decreto di conferimento di incarico di funzioni dirigenziali aventi ad oggetto l'Area 3, denominata "Viabilità, Edilizia scolastica e Pianificazione urbanistica" - Individuazione datore di lavoro ex D.Lgs. n. 81/2008" con il quale si è conferito all'Ing. Francesco Ranieri l'incarico delle funzioni dirigenziali sopra citate;

VISTA la nota prot. n. 898 del 11/01/2024, acquisita al protocollo provinciale in data 11/01/2024 al n. 1082, inviata dal Commissario Straordinario del Governo per la ricostruzione, con allegata la documentazione relativa al progetto per interventi di ripristino con riparazione del danno locale alla Chiesa Abbaziale di Santa Maria in Montesanto di Civitella del Tronto;

VISTO l'atto di nomina del Responsabile del Procedimento prot. n° 1453 del 15/01/2024 nella figura del Responsabile del Settore Pianificazione del Territorio Urbanistica arch. Giuliano Di Flavio;

CONSIDERATA la necessità di verificare le informazioni e considerazioni contenute nel suddetto Rapporto Preliminare alla luce del vigente Piano Territoriale di Coordinamento Provinciale (P.T.C.P.) della Provincia di Teramo che, ai sensi dell'art. 7, comma 3, della L.R. 18/83:

- individua le zone da sottoporre a speciali misure di salvaguardia dei valori naturalistici, paesistici, archeologici, storici, di difesa del suolo, di protezione delle risorse idriche, di tutela del preminente interesse agricolo;
- fornisce, in relazione alle vocazioni del territorio ed alla valorizzazione delle risorse, le fondamentali destinazioni e norme d'uso: per il suolo agricolo e forestale; per la ricettività

turistica e gli insediamenti produttivi industriali e artigianali; per l'utilizzazione delle acque; per la disciplina dell'attività estrattiva;

DATO ATTO che il progetto è finalizzato al completamento dei lavori riguardanti la messa in sicurezza della Chiesa abbaziale di Santa Maria di Montesanto in località Civitella del Tronto (TE). La prima parte dei lavori era stata eseguita nel 2017 in seguito ai crolli e alle problematiche verificatesi successivamente alle scosse del 2016 e 2017. Con l'intervento in oggetto si completano i lavori per la messa in sicurezza, il ripristino dell'agibilità e la salvaguardia della chiesa mediante la totale cucitura di tutte le murature esterne non coinvolte dagli ultimi lavori di restauro ponendo in opera barre elicoidali.

CONSIDERATO che l'edificio ricade in zona agricola normale (art. 33.1 del P.R.G.) ma su di esso sono presenti sia il Vincolo Idrogeologico che quello delle aree archeologiche. Inoltre, per il Piano Paesistico Regionale, l'edificio ricade in zona 1 Ambito 1: Monti della Laga.

VERIFICATO che relativamente al Piano Territoriale di Coordinamento Provinciale, l'edificio ricade nei seguenti ambiti:

- **aree di interesse biologico** (art. 5): non sono ammesse trasformazioni dello stato di fatto dei luoghi se non finalizzate al risanamento e restauro ambientale, alla difesa idrogeologica, alla salvaguardia e corretto uso delle risorse e dei valori biologici, ambientali e paesaggistici; viene, quindi, escluso l'intervento dedotto da modalità di tutela ed uso comportante trasformazione insediativa.
- **ambiti di protezione idrogeologica** (art. 8): comprendono i suoli di particolare rilevanza per la tutela delle risorse idriche sotterranee e di superficie, in quanto caratterizzati da elevata permeabilità dei terreni (vulnerabilità intrinseca) e/o da ricchezza di falde idriche (risorsa idrica).
- **emergenze percettive – sistema dei crinali** (art. 11): ove il crinale è rimasto libero da insediamenti storici o consolidati il suo profilo deve essere conservato integro e libero da costruzioni e manufatti di qualsiasi genere, anche nelle sue vicinanze, che ne possano modificare la percezione visiva.
- **bene architettonico – edificio religioso** (art. 10): sia interno che esterno ai perimetri dei centri storici, dei nuclei e borghi rurali sono ammessi gli interventi di manutenzione, di restauro e di risanamento conservativo ed i cambiamenti delle destinazioni d'uso soltanto se compatibili con il mantenimento dei caratteri architettonici e tipologici originari.

L'edificio dell'Abbazia di Montesanto è inserito nel censimento "Schede dei beni archeologici e storico-architettonici" come bene censito con il codice ER-017-01 per cui è soggetto alla normativa del P.T.C.P., art. 10 comma 6 sopra richiamata.

VERIFICATO, altresì, che relativamente all'adottata Rete Ecologica Provinciale, l'ambito del manufatto non è interessato da alcuna previsione.

VISTA la Relazione Tecnica d'Ufficio del Servizio Urbanistico Provinciale prot. n. 2489 del 24/01/2024, a firma del Responsabile del Procedimento arch. Giuliano Di Flavio, nella quale si propone:

"Alla luce della tipologia di interventi da realizzare sull'Abbazia di Montesanto di Civitella del Tronto, vista la normativa del P.T.C.P. e verificato che il manufatto è riconosciuto quale "bene architettonico" ed è inserito nell'elenco dei beni di interesse archeologico, storico, artistico e documentario, si ritiene poter esprimere il parere di conformità del progetto alle previsioni insediative e normative dello strumento provinciale in quanto la tipologia di intervento è aderente a quanto prescritto dalla normativa dello stesso sia in riferimento alla conservazione del bene (art. 10 comma 6) che al rispetto dei valori ambientali e di paesaggio dettato dagli altri articoli sopra richiamati (aree di interesse biologico e sistema dei crinali)."

VISTI

- lo Statuto dell'Ente;
- il D.Lgs. 18/08/2000, n. 267 nel testo vigente;
- il D.L. 189/2016 nel testo vigente;

- il Regolamento in materia di Pianificazione Territoriale di Coordinamento Provinciale approvato dal Consiglio Provinciale con atto n. 43 del 29/06/2015;
- il vigente Piano Territoriale di Coordinamento Provinciale (P.T.C.P.);
- l'adottata Rete Ecologica Provinciale;

RITENUTO che non necessita il parere della Commissione Consultiva per la Pianificazione Territoriale (CoPIT), ex art. 12 del Regolamento in materia di Pianificazione Territoriale di Coordinamento Provinciale, approvato dal Consiglio Provinciale con atto n. 43 del 29/06/2015, essendo sufficiente, per le caratteristiche e la complessità della pratica in oggetto, il solo parere del Servizio Urbanistico Provinciale;

DATO ATTO che il procedimento di cui alla presente determinazione non rientra nell'ambito di operatività di cui agli articoli 15, 26 e 27 del d.lgs. n. 33/2013;

ATTESTATA la regolarità amministrativa del presente provvedimento ai sensi dell'art. 147 bis del D.Lgs 267/2000;

ATTESTATO, altresì, che il presente atto non comporta impegno di spesa e non presenta riflessi diretti o indiretti sulla situazione economico finanziaria dell'Ente;

RILEVATO che:

- il presente procedimento ed il relativo provvedimento finale, con riferimento all'Area funzionale di appartenenza, sono classificati nell'ambito del Piano Triennale di Prevenzione della Corruzione (PTPC), con il seguente livello di rischio: alto;
- sono state rispettate le misure di prevenzione generali e specifiche previste dal Piano Triennale di Prevenzione della Corruzione dell'Ente e dalle Direttive interne del RPC con riferimento al presente procedimento e al conseguente provvedimento finale;
- è stata verificata, per quanto di conoscenza, nei confronti del responsabile del procedimento, dei soggetti tenuti a rilasciare pareri endo-procedimentali nonché nei confronti del soggetto tenuto ad adottare il provvedimento finale, l'osservanza dei doveri di astensione, in conformità a quanto previsto dagli artt. 6 e 7 del Codice di comportamento dell'Ente adottato con deliberazione della G.P. n.191 del 16/04/2014;

VISTE :

- la delibera di Consiglio n° 12 del 14.03.2023 avente ad oggetto "PROGRAMMA TRIENNALE DEI LAVORI PUBBLICI 2023/2025, PROGRAMMA BIENNALE DEGLI ACQUISTI DI BENI E SERVIZI 2023/2024 E RISPETTIVI ELENCHI ANNUALI 2023. APPROVAZIONE.
- la delibera di Consiglio n° 14 del 14.03.2023 avente ad oggetto "AREA 2--BILANCIO E GESTIONE DELLE RISORSE -SETTORE 2.1: DOCUMENTO UNICO DI PROGRAMMAZIONE (DUP) 2023/2025- APPROVAZIONE (ARTT. 170 E 174 TUEL)
- la delibera di Consiglio n° 15 del 14.03.2023 avente ad oggetto "AREA 2 BILANCIO E GESTIONE DELLE RISORSE. BILANCIO DI PREVISIONE 2023/2025 E RELATIVI ALLEGATI - ADOZIONE SCHEMI DI BILANCIO DA SOTTOPORRE AL PARERE DELL'ASSEMBLEA DEI SINDACI AI SENSI DELL' ART. 1 C. 55 DELLA L. 56/2014, E DELL'ART. 26, COMMA 2, DELLO STATUTO PROVINCIALE.
- la delibera di Consiglio n° 16 del 14.03.2023 avente ad oggetto "AREA 2 BILANCIO E GESTIONE DELLE RISORSE. APPROVAZIONE DEFINITIVA DEL BILANCIO DI PREVISIONE 2023-2025 E DEI RELATIVI ALLEGATI – ARTT. 162 E SEGUENTI DEL D. LGS. N. 267/2000, ART. 1 C. 55 DELLA L. 56/2014
- la delibera di Consiglio n° 16 del 14.03.2023 avente ad oggetto "AREA 2 BILANCIO E GESTIONE DELLE RISORSE. APPROVAZIONE DEFINITIVA DEL BILANCIO DI PREVISIONE 2023-2025 E DEI RELATIVI ALLEGATI – ARTT. 162 E SEGUENTI DEL D. LGS. N. 267/2000, ART. 1 C. 55 DELLA L. 56/2014

- la delibera del Consiglio n. 25 del 20/07/2023 recante ad oggetto "AREA 2 - ADOZIONE DEL RENDICONTO DELLA GESTIONE PER L'ESERCIZIO 2022 AI SENSI DELL'ART. 227 DEL D.LGS. N. 267/000 E DELL'ART. 26, COMMA 2, DELLO STATUTO PROVINCIALE.";
- la delibera del Consiglio n. 26 del 20/07/2023 recante ad oggetto "AREA 2 – APPROVAZIONE DEL RENDICONTO DELLA GESTIONE PER L'ESERCIZIO 2022 AI SENSI DELL'ART. 227 DEL D.LGS. N. 267/000";
- la delibera del Consiglio n. 28 del 20/07/2023 recante ad oggetto "AREA 2 - "PROGRAMMAZIONE FINANZIARIA E CONTROLLO DI GESTIONE, RISORSE UMANE, INFORMATIZZAZIONE" - ASSESTAMENTO GENERALE DI BILANCIO E SALVAGUARDIA DEGLI EQUILIBRI BILANCIO DI PREVISIONE 2023/2025 AI SENSI DEGLI ARTT. 175, COMMA 8 E 193 DEL D.LGS. N. 267/2000.";
- la delibera del Consiglio n. 41 del 03.08.2023 recante ad oggetto "VARIAZIONE AL BILANCIO DI PREVISIONE FINANZIARIO E D.U.P. 2023/2025 (ART. 175, COMMA 2, DEL D.LGS. N. 267/2000) – APPLICAZIONE AVANZO DI AMMINISTRAZIONE.";
- il Regolamento per la disciplina del sistema dei controlli interni, approvato con deliberazione del Consiglio Provinciale n. 7 del 28.02.2013, successivamente modificato con deliberazioni di Consiglio 8/2014, 52/2015, 43/2017 e 10/2019;
- la delibera del Presidente n. 74 del 29/04/2022, di approvazione del Piano triennale della corruzione e della trasparenza della Provincia di Teramo (PTPCT) 2022-2024;
- la delibera del Presidente n. 103 del 11.05.2023 recante ad oggetto "PIANO INTEGRATO DI ATTIVITÀ E ORGANIZZAZIONE 2023-2025 DELLA PROVINCIA DI TERAMO, AI SENSI DELL'ART. 6 DEL DL N. 80/2021, CONVERTITO CON MODIFICAZIONI IN LEGGE N. 113/2021";
- il Decreto Ministero dell'Interno 22/12/2023 con il quale il termine per la deliberazione, da parte degli Enti locali, del bilancio di previsione 2024-2026 è stato differito al 15 marzo 2024, ed è stato autorizzato, sino alla stessa data, l'esercizio provvisorio;
- l'art. 11, comma 17, del D.lgs. 118/2011, come modificato dal D.lgs. 126/2014, secondo il quale in caso di esercizio provvisorio o gestione provvisoria, nell'esercizio 2024 gli enti locali gestiscono gli stanziamenti di spesa previsti nel bilancio pluriennale autorizzatorio 2023-2025 per l'annualità 2024;

RICHIAMATO l'art. 163 del TUEL che fissa le disposizioni relative all'esercizio provvisorio e gestione provvisoria;

DATO ATTO del rispetto delle prescrizioni contenute nel documento di conformità, come adottato dal Segretario Generale con proprio atto n. 789 del 25/05/2023 e comunicato agli uffici con nota circolare n. 0012622/2023 del 26/05/2023;

VERIFICATO che risulta rispettato il termine di conclusione del procedimento, in relazione a quanto previsto dall'art. 2 della Legge n. 241/90 testo vigente;

per tutto quanto sopra,

D E T E R M I N A

RITENERE la premessa parte integrante e sostanziale del presente atto costituendone motivazione ai sensi dell'art. 3 della L. 07/08/1990 n° 241 e s.m.i.;

ESPRIMERE, in conformità di quanto espressamente indicato nella Relazione Tecnica d'Ufficio del Servizio Urbanistico Provinciale, prot. n. 2489 del 24/01/2024, parere di CONFORMITÀ tra le

PROVINCIA DI TERAMO - DETERMINA DIRIGENZIALE NR. 52 DEL 24/01/2024

PROPOSTA DI DETERMINA NR. 143 DEL 24/01/2024

previsioni insediative e normative del P.T.C.P. vigente e quelle degli interventi da realizzare sull'Abbazia di Montesanto di Civitella del Tronto, in quanto la tipologia di intervento è aderente a quanto prescritto dalla normativa dello stesso sia in riferimento alla conservazione del bene (art. 10 comma 6) che al rispetto dei valori ambientali e di paesaggio dettato dagli altri articoli sopra richiamati (aree di interesse biologico e sistema dei crinali).

Il funzionario P.O.
Arch. Giuliano Di Flavio

ACCERTATA la regolarità amministrativa e contabile nella fase preventiva della formazione dell'atto da parte del Responsabile del Procedimento,

Il Responsabile del Settore
Arch. Giuliano Di Flavio
(firmato digitalmente)

VISTA l'istruttoria sopra operata e il parere conseguentemente espresso ai sensi dell'art. 147-bis, comma 1, del D. Lgs. N. 267/2000,

Il Dirigente
Adotta la presente determinazione

Il Dirigente
Ing. Francesco Ranieri
(firmato digitalmente)



Presidenza del Consiglio dei Ministri

Il Commissario Straordinario del Governo per la riparazione, la ricostruzione, l'assistenza alla popolazione e la ripresa economica dei territori delle regioni Abruzzo, Lazio, Marche e Umbria interessati dagli eventi sismici verificatisi a far data dal 24 Agosto 2016

Servizio tecnico per gli interventi di ricostruzione

D.L. 17 ottobre 2016, n. 189, "Interventi di ricostruzione, riparazione e ripristino delle OO.PP. nei territori delle Regioni Umbria, Marche, Abruzzo e Lazio interessati dagli eventi sismici verificatisi a far data dal 24 agosto 2016".

Ordinanza commissariale n. 105/2020 "Semplificazione della ricostruzione degli edifici di culto"

**PROGETTO ESECUTIVO "PROGETTO PER INTERVENTI DI RIPRISTINO CON RIPARAZIONE DEL DANNO LOCALE ALLA CHIESA ABBAZIALE DI SANTA MARIA IN MONTESANTO" –
COMUNE DI CIVITELLA DEL TRONTO (TE) – ID. DECRETO 395/2020: 672
CUP F79D18000130001 - CIG: 90488134B6**

Relazione istruttoria al Commissario Straordinario

Finalizzata all'approvazione del progetto esecutivo da parte della Conferenza permanente (art. 4 co. 3 O.C. 105/2020)

I – QUADRO DI SINTESI

A) DATI GENERALI

Soggetto Attuatore:	Diocesi di San Benedetto del Tronto – Ripatransone - Montalto		
Id Decreto commissariale n. 395/2020	n. 672/2020		
Indirizzo immobile:	Località Villa Passo – Civitella del Tronto (TE)		
Dati catastali:	foglio: 34	part: B	sub: -
Georeferenziazione	Lat. 42,786945	Long. 13,654003	
Intervento:	<input type="checkbox"/> pubblico <input type="checkbox"/> privato <input checked="" type="checkbox"/> Diocesi/Ente ecclesiastico		
Tipologia dell'intervento:	<input checked="" type="checkbox"/> Rafforzamento locale <input type="checkbox"/> Miglioramento sismico		
Livello di progettazione:	ESECUTIVO		
R.T.P.	Ing. Maurizio Di Monti		

B) INQUADRAMENTO NORMATIVO

Decreto Legge 17 ottobre 2016, n.189, "Interventi urgenti in favore delle popolazioni colpite dagli eventi sismici del 2016";

O.C. 38/2017 "Approvazione del primo piano di interventi sui beni del patrimonio artistico e culturale, compresi quelli sottoposti a tutela ai sensi del codice di cui al decreto legislativo 22 gennaio 2004, n. 42."

Sede istituzionale Palazzo Wedekind, piazza Colonna, 366- 00187 Roma tel. 06 67799200

Sede operativa Roma Via del Quirinale, 28 - 00187 Roma tel. 06 67795118

Sede operativa Rieti Via Giuseppe Pitoni, 2 - 02100 Rieti tel. 0746 1741925

comm.ricostruionesisma2016@pec.governo.it - commissario.sisma2016@governo.it



Presidenza del Consiglio dei Ministri

Il Commissario Straordinario del Governo per la riparazione, la ricostruzione, l'assistenza alla popolazione e la ripresa economica dei territori delle regioni Abruzzo, Lazio, Marche e Umbria interessati dagli eventi sismici verificatisi a far data dal 24 Agosto 2016

Servizio tecnico per gli interventi di ricostruzione

O.C. 84/2019 “Approvazione del secondo Piano degli interventi di ricostruzione, riparazione e ripristino degli edifici di culto nei territori delle Regioni Abruzzo, Lazio, Marche ed Umbria interessati dagli eventi sismici verificatisi a far data dal 24 agosto 2016 – Modalità di attuazione – Modifica dell’Ordinanza n. 38/17.”

O.C. 105/2020 “Semplificazione della ricostruzione degli edifici di culto” in particolare l’articolo 9 che abroga l’O.C.84/2019 e l’articolo 4 che definisce nuove modalità di approvazione del contributo;

DECRETO COMMISSARIALE n. 395/2020 “Elenco Unico degli edifici di culto: revisione dell’allegato A dell’ordinanza n. 105 del 22 agosto 2020 e ricognizione e aggiornamento degli interventi sugli edifici di culto di proprietà privata finanziati con le ordinanze nn. 23/2017, 32/2017, 38/2017 e delle Chiese di proprietà pubblica di cui all’Allegato 1 della n. 109 del 23 dicembre 2020. Modalità di attuazione e di attestazione delle spese amministrative ammissibili a contributo di cui all’art. 6 della ordinanza 105/2020. Proroga dei termini del Protocollo d’intesa sottoscritto ai sensi del comma 9 dell’articolo 14 del decreto-legge n. 189 del 2016, tra il Commissario Straordinario del Governo per la ricostruzione, il Ministero dei beni e delle attività culturali e per il turismo e la Conferenza Episcopale Italiana.” e relativi allegati.

O.C. 126/2022 “Misure in materia di eccezionale aumento dei costi delle materie prime nella ricostruzione ed altre disposizioni e modifiche e integrazioni ad altre ordinanze vigenti”

O.C. 130/2022 “Approvazione del Testo unico della ricostruzione privata”.

O.C. 132/2022 “Approvazione nuovi interventi relativi agli edifici di culto e integrazione finanziaria dei precedenti programmi”

C) PROTOCOLLI

PROT. CGRTS	0058002	28/12/2023	TRASMISSIONE DA PARTE DELL’USR ABRUZZO DELLA PROPOSTA APPROVAZIONE CON DETERMINA DIRIGENZIALE N. 110 DEL 28/12/2023 OLTRE ALLA DOCUMENTAZIONE DI PROGETTO
-------------	---------	------------	---

II – VERIFICA DOCUMENTALE

La Conferenza permanente di cui agli artt. 81, 82, 83 e 84 del *Testo unico della ricostruzione privata* approva i progetti sugli edifici di culto inseriti negli allegati delle Ordinanze nn. 105/2020, 128/2022 e 132/2022 ai sensi dell’art. 4 co. 1 e 2 dell’Ordinanza n. 105/2020 “*Semplificazione della ricostruzione degli edifici di culto*”.

Pareri

L’USR Abruzzo in attuazione all’art. 4 co. 3 della sopra citata ordinanza, ha inviato con nota del 28/12/2023 prot. CGRTS-0058002 la Determina Dirigenziale n.110 del 28/12/2023 del SERVIZIO RICOSTRUZIONE PUBBLICA-Ufficio Tecnico e Vigilanza 2 avente ad oggetto: “OCSR n. 38/2017 e n.105/2020. Proposta di approvazione del progetto esecutivo e di concessione del contributo per il “Progetto per interventi di ripristino con riparazione del danno locale alla Chiesa Abbaziale di Santa Maria in Montesanto” sita nel Comune di Civitella del Tronto (TE) ID 672 di cui Allegato 1 del Decreto Commissariale n.395/2020”, allegando RELAZIONE ISTRUTTORIA TECNICO-AMMINISTRATIVO-CONTABILE e documentazione scaricabili presso la [Piattaforma di](#)

Sede istituzionale Palazzo Wedekind, piazza Colonna, 366- 00187 Roma tel. 06 67799200

Sede operativa Roma Via del Quirinale, 28 - 00187 Roma tel. 06 67795118

Sede operativa Rieti Via Giuseppe Pitoni, 2 - 02100 Rieti tel. 0746 1741925

comm.ricostruzionesisma2016@pec.governo.it - commissario.sisma2016@governo.it



Presidenza del Consiglio dei Ministri

Il Commissario Straordinario del Governo per la riparazione, la ricostruzione, l'assistenza alla popolazione e la ripresa economica dei territori delle regioni Abruzzo, Lazio, Marche e Umbria interessati dagli eventi sismici verificatisi a far data dal 24 Agosto 2016

Servizio tecnico per gli interventi di ricostruzione

[interscambio](#) **USR2016** ([sisma2016abruzzo.it](#)) al [link](#)
<http://www.sisma2016abruzzo.it/pdi/index.php?p> e acquisiti con medesimo protocollo.

Nel corso dell'istruttoria dell'USR Abruzzo, come dichiarato nel documento sopra citato, sono stati acquisiti i seguenti pareri/autorizzazioni:

- SABAP per le province di L'Aquila e Teramo (Prot. MIC-SABAP-AQ-TE 0017213-P del 20/11/2023) *autorizza, ai sensi dell'art. 21 del D.Lgs. 42/2004 e ss.mm.ii.*, l'esecuzione delle opere subordinatamente alla piena osservanza di *prescrizioni* (allegato);
- Ricevuta telematica di presentazione ai sensi dell'art.94 bis del DPR 380/01 e dell'art.10 della L.R. 11/2020, che attesta l'avvenuta registrazione sulla piattaforma MUDE-RA all'Ufficio Tecnico del comune di Civitella del Tronto in data 08/06/2022 (id. pratica 3574/2022) (allegato);
- S.C.I.A. presentata al Comune di Civitella del Tronto prot. n. 0010725 del 03/11/2022 (allegato);

Copertura economica

Dalla Determinazione Dirigenziale trasmessa dall'USR Abruzzo, in allegato, si rileva che le voci del computo metrico estimativo sono state aggiornate al "Prezzario unico del cratere del Centro Italia – Edizione 2022" approvato con O.C. 126/2022. A seguito di tale aggiornamento il totale dell'intervento risulta essere pari ad **euro 316.469,24** (*trecentosedicimilaquattrocentosessantanove/24*) di cui euro 230.051,64 per lavori, euro 8.367,74 per oneri per la sicurezza non soggetti a ribasso ed euro 78.049,86 per somme a disposizione e trova copertura finanziaria a valere sulle risorse della contabilità speciale di cui all'art.4 del d.l. 189/2016 come segue:

- per **euro 300.000,00** nell'importo programmato per l'intervento di che trattasi dall'Ordinanza n. 105/2020 come aggiornato dall'Allegato 1 della O.C. 132/2022;
- per **euro 16.469,24** dovuti al maggior costo per l'applicazione del PUC 2022, nel "*Fondo integrativo per la ricostruzione pubblica*" di cui all'art. 4 co.3 dell'Ordinanza n. 126/2022.

Importo O.C. 105/2020 aggiornato Allegato 1 - O.C. 132/2022	Importo progetto	Importo ammissibile a seguito di verifica dell'USR Marche (Proposta di approvazione CGRTS-0055997 del 14/12/2023)
€ 300.000,00	€ 316.469,24	€ 316.469,24 di cui: <ul style="list-style-type: none">• € 300.000,00 di cui alla Ordinanza n. 105/2020;• € 16.469,24 per a valere sul "<i>Fondo integrativo per la ricostruzione pubblica</i>" di cui alla Ordinanza n. 126/2022.

Sede istituzionale Palazzo Wedekind, piazza Colonna, 366- 00187 Roma tel. 06 67799200

Sede operativa Roma Via del Quirinale, 28 - 00187 Roma tel. 06 67795118

Sede operativa Rieti Via Giuseppe Pitoni, 2 - 02100 Rieti tel. 0746 1741925

comm.ricostruzionesisma2016@pec.governo.it - commissario.sisma2016@governo.it



Presidenza del Consiglio dei Ministri

Il Commissario Straordinario del Governo per la riparazione, la ricostruzione, l'assistenza alla popolazione e la ripresa economica dei territori delle regioni Abruzzo, Lazio, Marche e Umbria interessati dagli eventi sismici verificatisi a far data dal 24 Agosto 2016

Servizio tecnico per gli interventi di ricostruzione

QTE (PARERE ISTRUTTORIO TECNICO AMMINISTRATIVO CONTABILE prot. CGRTS - 0058002 del 28/12/2023)

QUADRO TECNICO ECONOMICO DI CONFRONTO				PROGETTO prezzario unico cratere del Centro Italia - Edizione 2022		
				PROGETTO	IMPORTO AMMISSIBILE	PROGETTO POST GARA
A	Somme a base d'appalto					
A.1	Importo lavori a base d'asta			230.051,64 €	230.051,64 €	230.051,64 €
	A.1.1	Oneri sicurezza (non soggetti a ribasso)		8.367,74 €	8.367,74 €	8.367,74 €
	A.1.2	A DETRARE				
	Totale parziale (A)			238.419,38 €	238.419,38 €	238.419,38 €
	ECONOMIE (A)					
B	Somme a disposizione del beneficiario					
B.1	B.1.1	Indagini geologiche, geotecniche, strutturali		0,00 €	0,00 €	0,00 €
	B.1.2	A DETRARE				0,00 €
B.2	B.2.1	Spese per la gestione amministrativa (fino a 300.000,00 di importo dei lavori)	2%	4.768,39 €	4.768,39 €	4.768,39 €
	B.2.2	Spese per la gestione amministrativa (da 300.000,00 a 1.000.000,00 di importo dei lavori)	1,5%			
	B.2.3	Spese per la gestione amministrativa (oltre 1.000.000,00 di importo dei lavori)	1%			
B.3	Imprevisti (max 5%) Compresi di IVA			5.000,00 €	5.000,00 €	5.000,00 €
B.4	Spese tecniche generali			50.035,50 €	50.035,50 €	35.024,85 €
	B.4.1	Progettazione, DL, CSP e CSE (Arch. Fanini e Ing. Reali)		50.035,50 €	50.035,50 €	50.035,50 €
	B.4.3	A DETRARE Ribasso 30% (incarico diretto)				-15.010,65 €
	B.4.4	Collaudo		0,00 €	0,00 €	0,00 €
	B.4.5	A DETRARE				0,00 €
	B.4.6	Relazione geologica		0,00 €	0,00 €	0,00 €
	B.4.7	A DETRARE				0,00 €
B.5	Spese per IVA			37.291,48 €	37.291,48 €	33.256,62 €
	B.5.1	IVA per Lavori in appalto	10%	23.841,94 €	23.841,94 €	23.841,94 €
	B.5.2	CNPAIA Spese progettista (su B.4.1 e B.4.2)	4%	2.001,42 €	2.001,42 €	1.400,99 €
	B.5.3	CNPAIA Spese collaudo (su B.4.4)	4%	0,00 €	0,00 €	0,00 €
	B.5.4	CNPAIA Spese geologo (su B.4.6)	4%	0,00 €	0,00 €	0,00 €
	B.5.5	IVA per spese progettista (su B.4.1, B.4.2 e B.5.2)	22%	11.448,12 €	11.448,12 €	8.013,69 €
	B.5.6	IVA per spese collaudo (su B.4.4 e B.5.3)	22%	0,00 €	0,00 €	0,00 €
	B.5.7	IVA per spese geologo (su B.4.6 e B.5.4)	22%	0,00 €	0,00 €	0,00 €
	B.5.8	IVA per spese indagini (su B.1.1)	22%	0,00 €	0,00 €	0,00 €
	Totale parziale (B)			97.095,37 €	97.095,37 €	78.049,86 €
	ECONOMIE (B)					
TOTALE (A+B)				335.514,75 €	335.514,75 €	316.469,24 €
PASSIVO (rispetto all'importo programmato)				35.514,75 €	35.514,75 €	16.469,24 €
ECONOMIE (rispetto all'importo programmato)						
"Fondo integrativo per la ricostruzione pubblica" ai sensi dell'Ordinanza n.126/2022, art.4 comma 3						16.469,24 €

Il Funzionario istruttore
Servizio Tecnico per gli interventi di ricostruzione
Area organizzativa tecnica settore ricostruzione delle chiese
e Conferenza Permanente
Ing. **Ilaria Pascucci**

Firmato digitalmente da

Ilaria Pascucci

Data e ora della firma:
23/01/2024 12:41:34

Sede istituzionale Palazzo Wedekind, piazza Colonna, 366- 00187 Roma tel. **06 67799200**

Sede operativa Roma Via del Quirinale, 28 - 00187 Roma tel. **06 67795118**

Sede operativa Rieti Via Giuseppe Pitoni, 2 - 02100 Rieti tel. **0746 1741925**

comm.ricostruzioneisma2016@pec.governo.it - commissario.sisma2016@governo.it



Presidenza del Consiglio dei Ministri

Il Commissario Straordinario del Governo per la riparazione, la ricostruzione, l'assistenza alla popolazione e la ripresa economica dei territori delle regioni Abruzzo, Lazio, Marche e Umbria interessati dagli eventi sismici verificatisi a far data dal 24 Agosto 2016

Servizio tecnico per gli interventi di ricostruzione

III – VALUTAZIONI FINALI

In riferimento al “**PROGETTO PER INTERVENTI DI RIPRISTINO CON RIPARAZIONE DEL DANNO LOCALE ALLA CHIESA ABBAZIALE DI SANTA MARIA IN MONTESANTO**”

COMUNE DI CIVITELLA DEL TRONTO (TE)

Soggetto attuatore: Diocesi di San Benedetto del Tronto – Ripatransone - Montalto

CUP F79D18000130001 - CIG: 90488134B6

Id. Decreto 395/2020: 672

Visto quanto dichiarato dall'USR Abruzzo con Determina dirigenziale n. 110 del 28/12/2023 acquisita al protocollo commissariale CGTRS-0058002 del 28/12/2023 **alla quale si rimanda** per tutto ciò che concerne la **verifica della completezza, congruità** rispetto all'importo assegnato con O.C. n. 105/2020 **e ammissibilità al contributo;**

Richiamata la verifica documentale del Servizio Tecnico per gli interventi di ricostruzione della Struttura commissariale;

Ai fini dell'approvazione definitiva del progetto esecutivo e dell'adozione del decreto di concessione del contributo, si rimettono, per quanto di competenza, al Commissario Straordinario nella sua qualità di Presidente della Conferenza permanente ai sensi dell'art. 82 del Testo unico della ricostruzione privata le seguenti valutazioni:

Parere favorevole

fermo restando le prescrizioni impartite dagli altri Enti

Il Dirigente

Servizio Tecnico per gli interventi di ricostruzione

Ing. Andrea Crocioni

SERVIZIO RICOSTRUZIONE PUBBLICA

Ufficio Tecnico e Vigilanza 2

DETERMINA DIRIGENZIALE

N. 110 DEL 28/12/2023

Oggetto: OCSR n.38/2017 e n.105/2020. Proposta di approvazione del progetto esecutivo e di concessione del contributo per l'intervento "Progetto per interventi di ripristino con riparazione del danno locale alla Chiesa Abbaziale di Santa Maria in Montesanto" sita nel comune di Civitella del Tronto (TE) ID 672 di cui Allegato 1 del Decreto Commissariale n.395/2020

ID Decreto 395/2020	ID 672
Soggetto Attuatore proponente	M.I.C. (con passaggio immediato alla Diocesi)
Soggetto Attuatore	DIOCESI DI SAN BENEDETTO DEL TRONTO-RIPATRANSONE-MONTALTO
Denominazione Chiesa	CHIESA ABBAZIALE DI SANTA MARIA IN MONTESANTO
Indirizzo	CIVITELLA DEL TRONTO (TE), località Villa Passo
Dati catastali	Foglio 34 part. B
Tipo di intervento	LAVORI DI RIPARAZIONE LOCALE
Livello di progettazione	Definitivo/Esecutivo
CUP	F79D18000130001
CIG	90488134B6

VISTO il Decreto Legge 189/2016, convertito con modificazioni dalla legge n. 229/2016, e ss.mm.ii. recante "Interventi urgenti in favore delle popolazioni colpite dagli eventi sismici del 2016", convertito con modificazioni della legge 15 dicembre 2016, n.229, pubblicata nella G.U. n.294 del 17 dicembre 2016 e s.m.i. e in particolare:

- l'art.1, comma 5, in forza del quale i Presidenti delle Regioni interessate operano in qualità di vicecommissari per gli interventi di cui al medesimo decreto, in stretto raccordo con il commissario straordinario, che può delegare loro le funzioni a lui attribuite dal decreto;
- l'art.2 recante la disciplina delle "Funzioni del Commissario straordinario e dei vice commissari"

VISTA la deliberazione di Giunta Regionale n. 766 del 22 novembre 2016 con la quale è stato approvato lo schema di convenzione per l'istituzione dell'Ufficio Speciale per la Ricostruzione post sisma 2016 della Regione Abruzzo;

DATO ATTO che la scadenza della gestione straordinaria di cui all'art. 1, comma 4, del decreto legge 17 ottobre 2016 n° 189, è stata prorogata al 31/12/2023, dall'art. 1 comma 738 della Legge 29 dicembre 2022, n. 197;

VISTA le Ordinanze del Commissario Straordinario per la ricostruzione nei territori interessati dal sisma:

- n. 105/2020 recante "Semplificazione della ricostruzione degli edifici di culto" ove, in particolare nell'Allegato A viene ridefinito l'elenco degli interventi che le Diocesi devono attuare direttamente e nello specifico:

l'art. 4 "Approvazione dei progetti e domanda di contributo" al comma 3 prevede che *"I progetti riguardanti l'intervento sugli edifici di culto, unitamente alla domanda di concessione del contributo, sono trasmessi all'Ufficio Speciale per la Ricostruzione competente che, all'esito dell'istruttoria, acquisito il parere della Soprintendenza competente e degli altri Enti competenti, e tenendo conto delle eventuali indicazioni e rilievi, trasmettono al Commissario straordinario la proposta di approvazione del progetto e di rilascio del contributo, anche con eventuali osservazioni.."*;

l'art. 9 comma 1 che prevede che le norme dettate dall'ordinanza si applicano a *"tutti gli interventi sugli edifici di culto avviati o da realizzare alla data della sua entrata in vigore. Ove sia già stata affidata la progettazione a professionista incaricato, il progetto è acquisito sulla base dell'atto di conferimento. Per gli interventi sugli edifici di culto per i quali, alla predetta data, sia stato affidato l'incarico di progettazione... il MiBact trasmette, nei modi definiti con provvedimento commissariale d'intesa con il MiBact, il progetto esecutivo..."*

- n. 111/2020 e in particolare l'art.14 comma 4 che modifica il punto 4 dell'allegato C dell'OCSR n. 105/2020 riportando che... *"Il progetto dovrà porsi l'obiettivo del raggiungimento del massimo livello di sicurezza compatibile con i vincoli posti dalle esigenze di tutela architettonica e storico-artistica e, ove possibile, dovrà porsi l'obiettivo del miglioramento sismico della struttura. In tale caso la progettazione dovrà garantire l'eliminazione delle carenze di cui al punto 8.7.4 delle NTC del 2018 e s.m.i.;"*

CONSIDERATO che con Decreto del Commissario Straordinario n.395 del 30/12/2020 "Elenco Unico degli edifici di culto: revisione dell'allegato A dell'Ordinanza n. 105 del 22 agosto 2020 e ricognizione e aggiornamento degli interventi sugli edifici di culto di proprietà privata finanziati con le ordinanze nn. 23/2017, 32/2017, 38/2017 e delle Chiese di proprietà pubblica di cui all'Allegato 1 della n. 109 del 23 dicembre 2020. Modalità di attuazione e di attestazione delle spese amministrative ammissibili a contributo di cui all'art. 6 della ordinanza 105/2020. Proroga dei termini del Protocollo d'intesa sottoscritto ai sensi del comma 9 dell'articolo 14 del decreto-legge n. 189 del 2016, tra il Commissario Straordinario del Governo per la ricostruzione, il Ministero dei beni e delle attività culturali e per il turismo e la Conferenza Episcopale Italiana" sono stati nominati i soggetti delegati allo svolgimento di tutta l'attività necessaria alla realizzazione degli interventi finanziati con le O.C. nn. 23/2017, 32/2017, 38/2017 e 105/2020 con funzione di soggetto attuatore;

VISTA l'Ordinanza Commissariale n.126 del 28 aprile 2022 "Misure in materia di eccezionale aumento dei costi delle materie prime nella ricostruzione ed altre disposizioni e modifiche e integrazioni ad altre ordinanze vigenti", in particolare l'art. 1 recante "Approvazione ed ambito di operatività del Prezzario unico del cratere del Centro Italia – Edizione 2022" e l'art.4 recante "Fondi speciali per il finanziamento delle compensazioni e delle integrazioni";

VISTA altresì la circolare CGRTS-0026177-P del 26/10/2022 del Commissario straordinario ad oggetto "Ord.126 del 28 aprile 2022: indirizzi e chiarimenti in merito alle modalità di accesso e assegnazione delle risorse ai Fondi di cui all'art.4 per la ricostruzione pubblica e per gli Edifici di culto" con la quale vengono tra l'altro fornite indicazioni sulla modalità di applicazione del comma 5 dell'art.2 dell'Ord.126 relativo alla rideterminazione dei compensi professionali;

VISTA l'Ordinanza Commissariale n.136 del 22 marzo 2023 "Modifiche e integrazioni al Testo Unico della ricostruzione privata nonché alle ordinanze n. 51 del 2018, n. 57 del 4 luglio 2018 e n. 126 del 28 aprile 2022", in particolare l'art. 12 recante "Modifiche e integrazione all'ordinanza n. 126 del 28 aprile 2022 in tema di eccezionale aumento dei costi delle materie prime" al punto b) all'articolo 4, comma 1, secondo periodo, le

parole “e da eventuali somme accantonate per imprevisti nel quadro economico di ogni intervento” sono soppresse;

VISTA l’Ordinanza Commissariale n.144 del 28 giugno 2023 “Modifiche alle Ordinanze n.105/2020, n.130/2022 e n.137/2023 ...”, in particolare l’art. 1 recante “Modifiche all’art.5 dell’ordinanza n.105/2020”;

CONSIDERATO che:

- la Diocesi di San Benedetto del Tronto - Ripatransone - Montalto, per mezzo del Responsabile Tecnico della Procedura (RTP), ha trasmesso all’USR Abruzzo con nota PEC Prot. RA 0518360 del 06.12.2022 e successive integrazioni, il progetto esecutivo in formato digitale relativo “Progetto per interventi di ripristino con riparazione del danno locale della chiesa Abbaziale di Santa Maria in Montesanto” sita nel comune di Civitella del Tronto (TE), per un importo complessivo pari ad € 335.514,75 costituito dagli elaborati specificatamente elencati nel documento istruttorio allegato al presente atto;

Importo programmato con Decreto Commissario Straordinario n.395/2020	Importo richiesto (di progetto)	Importo ammissibile (dopo istruttoria)
300.000,00 €	335.514,75 €	335.514,75 €

- con la medesima nota l’RTP ha proceduto ad inviare anche il QTE rimodulato dopo l’affidamento dei servizi tecnici e dell’esecuzione dei lavori. A tal fine è stato verificato dalla documentazione agli atti di questo Ufficio Speciale che i compensi ai professionisti incaricati mediante affidamento diretto, soddisfano l’art.2 comma 3 della OCSR 105/2020. Conseguentemente all’applicazione dei ribassi sui lavori e sui servizi l’importo dell’intervento era stato rideterminato in € **316.469,24** con un PASSIVO rispetto all’importo programmato pari a € **16.469,24**.

Importo programmato con Decreto Commissario Straordinario n.395/2020	Importo ammissibile (dopo applicazione ribassi sui servizi tecnici)	Maggiore/minor costo rispetto all’importo programmato
300.000,00 €	316.469,24 €	+ 16.469,24 €

CONSIDERATO altresì che la Diocesi di San Benedetto del Tronto - Ripatransone - Montalto ha acquisito e trasmesso i necessari pareri ed autorizzazioni, quali:

- Autorizzazione ai sensi degli artt. 21 e 22 del D.lgs. 42/2004 del Ministero per i Beni e le attività culturali SOPRINTENDENZA ARCHEOLOGIA, BELLE ARTI E PAESAGGIO PER LE PROVINCE DI L’AQUILA E TERAMO, Prot. MIC-SABAP-AQ-TE 0017213-P del 20/11/2023;
- ricevuta telematica, ai sensi dell’art. 94 bis del DPR 380/01 e dell’art. 10 della L.R.11/2020, attesta l’avvenuta registrazione sulla piattaforma MUDE-RA dell’intervento riportato in anagrafica presso il Comune di Civitella del Tronto Trasmissione dell’istanza: 08/06/2022, N. Pratica: 3574/2022;
- S.C.I.A. depositata al comune di Civitella del Tronto n.0010725 del 03.11.2022.

ATTESO che nell’istruttoria tecnico-amministrativa, l’ufficio ha verificato che l’aumento dei costi del progetto è derivato, ai sensi dell’art.1 comma 6 dell’OCSR 126/2022, dall’applicazione del nuovo prezzario ritenendo quindi ammissibile il maggior costo di progetto rispetto a quello stimato in sede di programmazione, ai sensi dell’art.4 comma 1 dell’Ord.126 del 24/05/2022, avendo preventivamente ha accertato l’assenza di economie provenienti da altri interventi della medesima programmazione riferiti a quelli di competenza dell’USR Abruzzo, ai sensi dell’art.4, comma 4 della medesima Ordinanza.

CONSEQUENTEMENTE:

1. il quadro riepilogativo risultante dalla verifica delle ammissibilità a contributo del progetto esecutivo, a seguito dell'applicazione del nuovo Prezziario unico e dopo gli affidamenti dei servizi tecnici è rideterminato in **€ 316.469,24 di cui € 230.051,64 per lavori, € 8.367,74 oneri per la sicurezza non soggetti a ribasso e € 78.049,86 somme a disposizione del beneficiario;**
2. ai sensi dell'art. 4 dell'Ord.126/2022, il maggior costo per la realizzazione dell'intervento è complessivamente pari a **€ 16.469,24** e trova copertura finanziaria a valere sul "Fondo integrativo per la ricostruzione pubblica" di cui all'art.4 comma 3 della medesima Ordinanza;

RILEVATO che il progetto esecutivo dell'intervento in questione è depositato agli atti presso l'USR Abruzzo, Servizio Ricostruzione Pubblica;

PRESO ATTO che alla copertura finanziaria del presente atto si fa fronte con le risorse stanziato dal Commissario Straordinario con l'Ord. 105/2020 per € 300.000,00 e ai sensi dell'Ord. 126/2022 art.4, comma 3 per € 16.469,24, e che la liquidazione del predetto finanziamento ammesso a contributo è rinviata a successivi provvedimenti;

VISTA la relazione istruttoria tecnico-amministrativa di approvazione del progetto definitivo / esecutivo, parte integrale e sostanziale del presente atto, con il quale i tecnici istruttori dell'Ufficio Tecnico e Vigilanza 2 esprimono parere favorevole sulla congruità tecnico – economica del progetto definitivo-esecutivo;

RITENUTO necessario provvedere al rilascio della proposta di approvazione del progetto e concessione del contributo in vista della convocazione da parte del Commissario straordinario della conferenza permanente per l'approvazione del progetto ai sensi dell'art. 4 comma 3 dell'OCSR n. 105/2020;

DETERMINA

La premessa forma parte integrante e sostanziale del presente provvedimento e ne costituisce motivazione ai sensi di legge:

1. **di esprimere**, sulla base della puntuale istruttoria tecnico-amministrativa dell'Ufficio Tecnico e Vigilanza 2 che allegata alla presente ne costituisce parte integrante e sostanziale, ai sensi dell'Ordinanza del Commissario n.105/2020, **il proprio parere favorevole di congruità tecnico-economica** del "Progetto per interventi di ripristino con riparazione del danno locale Chiesa Abbaziale di Santa Maria in Montesanto" sita nel comune di Civitella del Tronto (TE), CUP: F79D18000130001 – CIG: 90488134B6, **per un importo complessivo pari a € 316.469,24 di cui € 230.051,64 per lavori, € 8.367,74 oneri per la sicurezza non soggetti a ribasso e € 78.049,86 somme a disposizione del beneficiario;**
2. di dare atto che l'importo del contributo ammissibile, pari a **€ 316.469,24** (euro trecentosedicimilaquattrocentosessantanove/24) per il "Progetto per interventi di ripristino con riparazione del danno locale Chiesa Abbaziale di Santa Maria in Montesanto" sita nel comune di Civitella del Tronto (TE) trova copertura finanziaria nelle risorse di cui all'art.4 comma 3 del DL 189/2016, e che tale somma sarà trasferita, al netto dell'anticipazione già erogata, dal Commissario Straordinario sulla contabilità speciale n. 6051/401, con imputazione per € 300.000,00 ai sensi dell'Ordinanza Commissariale n.105/2020 e per € 16.469,24 ai sensi dell'Ordinanza Commissariale n.126 art.4, comma 1, salvo diversa imputazione da parte del Commissario Straordinario;



3. **di sottoporre il presente atto alla approvazione della Conferenza Permanente ai sensi e per gli effetti dell'art. 5 comma 1 della Ordinanza Commissariale n. 105 del 17/09/2020;**
4. di disporre la pubblicazione del presente provvedimento all'albo pretorio del portale istituzionale dell'USR Sisma 2016 Regione Abruzzo, ai sensi del D.lgs. n°33/2013, nonché dell'art. 29 del D.lgs. n. 50/2016.

Il Dirigente del Servizio Ricostruzione Pubblica

Dott. Piergiorgio Tittarelli

(f.to digitalmente ai sensi del D.lgs. 82/2005)

Firmato digitalmente da: PIERGIORGIO
TITTARELLI
Ruolo: DIRIGENTE REGIONE ABRUZZO
Data: 28/12/2023 10:50:01



ORDINANZA COMMISSARIALE N. 38 DELL'8 SETTEMBRE 2017
"Approvazione del primo piano di interventi sui beni del patrimonio artistico e culturale"
ORDINANZA COMMISSARIALE N.105 DEL 17 SETTEMBRE 2020
"Semplificazione della ricostruzione degli edifici di culto"
DECRETO COMMISSARIALE N.395 DEL 30 DICEMBRE 2020
"Elenco Unico degli edifici di culto: revisione dell'allegato A dell'ordinanza n. 105"

RELAZIONE ISTRUTTORIA TECNICO-AMMINISTRATIVO-CONTABILE
(Istruttoria del progetto esecutivo)

Inquadramento dell'intervento

ID Decreto 395/2020	ID 672
Soggetto Attuatore proponente	M.I.C. (con passaggio immediato alla Diocesi)
Soggetto Attuatore	DIOCESI DI SAN BENEDETTO DEL TRONTO-RIPATRANSONE-MONTALTO
Denominazione Chiesa	CHIESA ABBAZIALE DI S. MARIA IN MONTESANTO
Indirizzo	CIVITELLA DEL TRONTO (TE), località Villa Passo
Dati catastali	Foglio 34 part. B
Tipo di intervento	LAVORI DI RIPARAZIONE LOCALE
Livello di progettazione	Definitivo/Esecutivo
CUP	F79D18000130001
CIG	90488134B6

Soggetti coinvolti

Committente	Diocesi di San Benedetto del Tronto-Ripatransone-Montalto (Don Giorgio Carini, incaricato come Ordinario Diocesano da S.E. Mons. Carlo Bresciani Vescovo della Diocesi in oggetto)
Responsabile Tecnico della Procedura (RTP)	Ing. Maurizio Di Monti
Progettazione esecutiva, Direzione Lavori, Coordinatore della sicurezza in fase di progettazione ed esecuzione	Arch. Alessandra Fanini con studio in Sant'Egidio alla Vibrata (TE) in Via E. Fermi 3, C.F. FNNLSN60C68H769W, P.IVA 00861690675, iscritta all'Ordine degli Architetti della Prov. di Teramo al n. 288, iscritta con il n. EP_028488_2022 all'Elenco di cui all'art. 34 Ing. Ferruccio Reali con studio in Civitella del Tronto (TE) in Viale P. Aprutina, 48 C.F. RLEFRC79L31H769X, P.IVA 01825720673, iscritto all'Ordine degli Ingegneri della Prov. di Teramo al n. 1394, iscritto con il n. EP_000233_2017 all'Elenco di cui all'art. 34

Costo e copertura finanziaria

Finanziamento dell'intervento da Ordinanza n.105/2020	€ 300 000,00	art. 4 del D.L 189/16
Altri finanziamenti	Nessuno	
Costo dell'intervento da progetto	€ 335.514,75	
Importo ammissibile	€ 335.514,75	
Importo ammissibile al netto dei ribassi sui servizi tecnici	€ 316.469,24	



UFFICIO SPECIALE RICOSTRUZIONE POST SISMA 2016
REGIONE ABRUZZO
(D.L. 189/2016)



Riferimenti normativi

D.L. 76 del 16/07/2020 convertito in Legge n. 120 del 11/09/2020	art. 11 comma 3	
D.L. n. 189/2016	art. 4 art.14 art. 15 bis	comma 3 - 4 comma 1-9 comma 2 - 3 - 3 bis
OCSR n. 38 del 08.09.2017		
OCSR n. 63 del 06.09.2018	art. 3 - 4 - 5	
OCSR n. 84 del 10.07.2019	art. 12 - 13 -14	
OCSR n. 105 del 17.09.2020		
OCSR n. 111 del 23.12.2020	art. 14	comma 4
Decreto CSR N.395 del 30.12.2020		
OCSR n. 126 del 24.05.2022	art. 1 - 4	
OCSR n. 132 del 30.12.2022		
OCSR n. 136 del 22.03.2023	art. 12	
OCSR n. 144 del 28.06.2023	art. 1	

Atti vari

Ordinanza sindacale di inagibilità	n. 140 del 07/12/2016	Comune di Civitella del Tronto (TE)
"SCHEDE PER IL RILIEVO DEL DANNO AI BENI CULTURALI-CHIESE" Modello A-DC"	n. 01 del 30/02/2017	Esito: Inagibile

Documentazione/Carteggio

ID	Intervento	Comune	Mittente	Prot. USR Abruzzo	Oggetto
672	CHIESA ABBAZIALE DI SANTA MARIA IN MONTESANTO	CIVITELLA DEL TRONTO (TE)	Diocesi SBT	Prot.RA 0024474 del 25.01.2021	Conferimento incarico Responsabile Tecnico della Procedura (R.T.P) ai sensi dell'Ord. 105/2020 all'Ing. Maurizio Di Monti. Richiesta di liquidazione anticipazione ai sensi Ord.105/2020. Comunicazione IBAN del C/C dedicato alla ricostruzione post-sisma.
			Diocesi SBT	Prot.RA 0215235 del 21.05.2021	Comunicazione Codice Unico di Progetto (CUP) per ogni intervento di competenza della Diocesi.
			RTP ing. Maurizio Di Monti	prot.RA 0518360 del 06.12.2022	Trasmissione progetto esecutivo munito di ricevuta di deposito sismico e ricevuta di protocollo SCIA al comune di Civitella del T.
			SABAP AQ-TE	prot.RA 0469316 del 20.11.2023	Trasmissione Autorizzazione ai sensi degli artt. 21-22 del D.Lgs 42/2004 e ss.mm.ii.
			RTP ing. Maurizio Di Monti	prot.RA 0485706 del 30.11.2023	Trasmissione documentazione integrativa



Requisiti per l'ammissibilità a finanziamento: programmazione dell'intervento

L'intervento è relativo ai lavori di riparazione della Chiesa Abbaziale di Santa Maria in Montesanto, ubicata nel comune di Civitella del Tronto (TE) è stato inserito nell'Allegato A dell'Ordinanza Commissariale n. 105 del 17/09/2020 recante "Semplificazione della ricostruzione degli edifici di culto". Con Decreto del Commissario Straordinario n.395 del 30/12/2020 "Elenco Unico degli edifici di culto: revisione dell'allegato A dell'Ordinanza n. 105 del 22 agosto 2020 e ricognizione e aggiornamento degli interventi sugli edifici di culto di proprietà privata finanziati con le ordinanze nn. 23/2017, 32/2017, 38/2017 e delle Chiese di proprietà pubblica di cui all'Allegato 1 della n. 109 del 23 dicembre 2020. Modalità di attuazione e di attestazione delle spese amministrative ammissibili a contributo di cui all'art. 6 della ordinanza 105/2020. Proroga dei termini del Protocollo d'intesa sottoscritto ai sensi del comma 9 dell'articolo 14 del decreto-legge n. 189 del 2016, tra il Commissario Straordinario del Governo per la ricostruzione, il Ministero dei beni e delle attività culturali e per il turismo e la Conferenza Episcopale Italiana" è stato aggiornato l'elenco degli interventi finanziati. Nell'Allegato 1 del Decreto del Commissario Straordinario n.395 del 30/12/2020 l'intervento è identificato con **ID 672** "Chiesa Abbaziale di Santa Maria in Montesanto" sita nel comune di Civitella del Tronto (TE), importo attribuito 300.000,00 €, Soggetto Attuatore: Diocesi di San Benedetto del Tronto - Ripatransone - Montalto.

Motivazione dell'atto

Con nota PEC del Responsabile Tecnico della Procedura (RTP) del 05.12.2022, acquisita Prot. RA 0518360 del 06.12.2022 la Diocesi di San Benedetto del Tronto - Ripatransone - Montalto ha trasmesso la documentazione inerente il "Progetto per interventi di ripristino con riparazione del danno locale della chiesa Abbaziale di Santa Maria in Montesanto" sita nel comune di Civitella del Tronto (TE), CUP: F79D18000130001 - CIG: 90488134B6, per l'ottenimento, ai sensi all'art. 4, comma 3, dell'OCSR n. 105/2020, del parere di congruità e proposta di approvazione del progetto ed il rilascio del contributo, propedeutico alla convocazione della Conferenza permanente, ai sensi dell'art. 16 del DL 189/2016.

DISAMINA TECNICA DEL PROGETTO

Dopo aver verificato la presenza di tutti gli elaborati necessari, elencati nella check list allegata (Allegato A) formulando le necessarie richieste di integrazioni, si è proceduto ad esaminare il progetto.

Descrizione dell'edificio

Inquadramento, caratteristiche architettoniche funzionali e strutturali

L'abbazia di Santa Maria di Montesanto costituisce uno dei monumenti più suggestivi dell'intero territorio teramano e nel passato ha rappresentato una delle abbazie più importanti dell'Abruzzo. È un complesso monastico già benedettino, con la chiesa dedicata alla protettrice del cenobio, Santa Maria Assunta.

Il complesso religioso sorge sull'altura detta "Montesanto", ad un'altitudine di circa m 545 slm, nel territorio del comune di Civitella del Tronto in provincia di Teramo, sulla sommità di un silenzioso poggio, dall'accesso impervio, per buona parte ricoperto da bosco di fitte conifere. Il rilievo si impone nello spazio di un paesaggio piuttosto pianeggiante, compreso tra la val Vibrata e la valle del Salinello.

L'edificio presenta un paramento murario esterno del tipo a sacco con apparecchiatura muraria realizzata con blocchi di travertino ascolano regolarizzato da condizioni naturali o da specifiche lavorazioni:

alcuni blocchi potrebbero essere stati recuperati dai resti delle precedenti strutture murarie distrutte che ne costituivano il precedente nucleo architettonico. A metà facciata del fronte meridionale, corre una cornice al di sopra della quale si aprono due monofore strombate ed è presente la traccia di una terza finestra oggi chiusa; sulla facciata sono posizionati anche i due ingressi a sesto acuto aperti nel corso del XII secolo, privi di decorazioni con un robusto archivoltato a filo muro e lunetta appena rientrata.

Le murature esterne hanno subito lavori di recupero iniziati nel 1992 ma successivamente, dopo i recenti eventi sismici, è stato ricostruito anche l'angolo murario del lato nord-est con importanti interventi di scuci e cuci, inghisaggi ed uso di barre filettate.

I contrafforti ancora visibili dall'esterno sul prospetto nord probabilmente servivano a scaricare i grossi archi a sesto acuto, che in passato ripartivano la copertura della navata.

La struttura sommitale dell'edificio attualmente si presenta vincolata tramite catene in acciaio con tenditori e capochiave esterni a vista. La copertura a doppia falda è protetta da coppi in laterizio di recupero.

L'interno, a pianta rettangolare, corredata da presbiterio, mostra caratteristiche di spoglia eleganza mista a severa essenzialità. La zona presbiteriale risulta rialzata rispetto al piano di calpestio da due gradini in travertino.

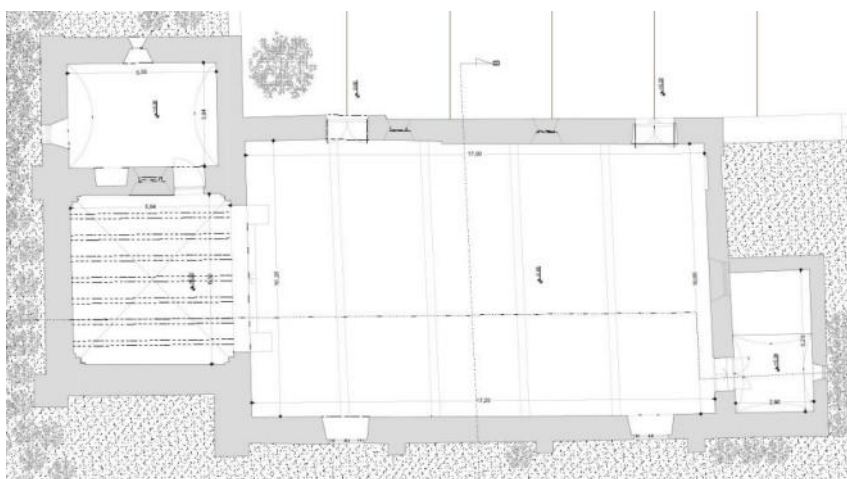

PIANTA

La chiesa abbaziale, attualmente, si presenta come una costruzione a navata unica con parete di fondo del presbiterio rettilinea orientata ad est dove è visibile un rosone murato. Originariamente la vecchia copertura dell'aula era costituita da un soffitto a fienile di stile povero classico tipico delle chiese benedettine dell'XI e XII secolo e sostenuta da capriate in legno; l'aula presentava probabilmente capriate ed era scandita da campate con grossi archi a sesto acuto, che scaricavano sui contrafforti ancora visibili dall'esterno sul prospetto nord.

Sulla parte ad est un arco delimita l'aula dal presbiterio a pianta quadrata, in passato coperta con volta a crociera sorretta da quattro costoloni poggianti su quattro colonne.

L'aula risulta pavimentata in cotto con posa non parallela alle pareti perimetrali. La copertura della chiesa è andata distrutta in seguito alle calamità naturali succedutesi dal 24 agosto 2016 e a seguire con le successive rilevanti scosse del 26 e 30 ottobre e del 18 gennaio 2017, quest'ultima aggravata al contempo dalla eccezionale precipitazione nevosa che ha interessato la Regione Abruzzo. Oggi risulta ricostruita nella zona della navata con copertura in legno a capriate, arcarecci in castagno e tavolato di abete mentre nella zona del presbiterio la volta a crociera originale è stata sostituita con una struttura lignea composta da soli arcarecci in castagno con tavolato di abete tinto. La demolizione della volta a crociera in camorcanna, ammalorata dalle scosse, ha lasciato posto alla riapertura di una finestra nel tempo occultata.



Nesso di causalità

Il progettista incaricato, Ing Ferruccio Reali, ha trasmesso apposita perizia asseverata, attestando il nesso di causalità tra i danni subiti e descritti e gli eventi sismici iniziati con la sequenza sismica del 24.08.2016 e successive repliche.

Descrizione dei danni

La Chiesa Abbaziale di Montesanto, al verificarsi delle calamità naturali succedutesi dal 24 agosto 2016 e a seguire con le successive rilevanti scosse del 26 e 30 ottobre, ha subito intense sollecitazioni alle strutture.

Come riportato nell'ordinanza sindacale n. 140 del 07/12/2016, riscontrati gravi danni con crolli localizzati sul lato Nord della chiesa e lato Sud-Est (lato Sagrestia), la squadra GTS costituita dal COR – Centro Operativo Regionale, il giorno 09/11/2016 provvedeva a effettuare specifico sopralluogo rilevando quanto segue (scheda n. 3 del 09/11/2016):

- il complesso ha seguito del sisma del 30/10/2016 ha subito gravi danni, con crolli localizzati sul lato Nord della chiesa;
- si rileva il precario equilibri del 1° contrafforte/sperone in incipiente stato di collasso e del 2° che presenta lesioni da distacco;

Successivamente, l'evento del 18 gennaio 2017, quest'ultimo aggravato al contempo dalla eccezionale precipitazione nevosa, ha causato rovinosi crolli e ulteriori aggravamenti delle condizioni strutturali dell'antico complesso abbaziale. Si è verificato, nello specifico il crollo dell'intera copertura che ha gravemente danneggiato anche gli elementi sottostanti e laterali, come la volta absidale e parti delle murature perimetrali.

Per il perseguimento delle finalità di messa in sicurezza e di ripristino dell'agibilità, oltre a scongiurare un ulteriore aggravamento delle condizioni strutturali dell'edificio, è stato necessario in via d'urgenza tra il 2017 e il 2018, mettere a punto efficaci interventi di natura definitiva a salvaguardia del monumento. Anche a seguito dei lavori sopra accennati ad oggi, tornata a valutare che la struttura abbia:

- qualità muraria sufficiente per rispondere ad azioni, sia verticali, sia orizzontali come quelle sismiche, senza disgregarsi;
- vincoli bilaterali efficaci tra pareti e tra pareti e orizzontamenti, nonché vincoli efficaci sugli elementi non strutturali (comignoli, torrioni, sporti di gronda, parapetti);
- sufficiente capacità di sostenere le spinte di archi, volte e coperture;
- orizzontamenti con capacità portante per carichi verticali sufficiente.

si riscontrano le seguenti vulnerabilità non risolte.

Inoltre, la muratura portante in oggetto, realizzata con pietrame squadrato, presenta:

- paramenti con un'inadeguata interconnessione;
- disconnessioni di zone murarie individuate da lesioni (passanti o non) nel precedente intervento, che ad oggi risultano solo stuccate e necessitano quindi di un ulteriore intervento.



Messa in sicurezza

Il progetto è finalizzato al completamento dei lavori riguardanti la messa in sicurezza della Chiesa abbaziale di Santa Maria di Montesanto in località Civitella del Tronto (TE). La prima parte dei lavori era stata eseguita nel 2017 in seguito ai crolli e alle problematiche verificatesi successivamente alle scosse del 2016 e 2017, quest'ultime aggravate al contempo dalla eccezionale precipitazione nevosa che ha causato rovinosi crolli e peggioramenti delle condizioni strutturali dell'antico complesso abbaziale.

Nei lavori ultimati nell'agosto 2017, oltre al rifacimento della copertura mediante l'uso di capriate in legno, arcarecci e manto di copertura in coppi, si era provveduto al miglioramento sismico dei paramenti murari; era stato ricostruito l'angolo murario crollato sul lato nord-est mediante intervento di scuci-cuci mediante l'impiego della pietra in parte recuperata dalle macerie crollate ed in parte integrata con materiale ad essa simile. Su essa erano state operati inghisaggi con barre filettate inox A2 classe 8.8M10. I consolidamenti della muratura sono stati condotti mediante la realizzazione di perfori e successiva posa di barre elicoidali inox AISI 316 "helifix" M10. Questo intervento era stato localizzato nelle porzioni relative agli angoli murari esterni ed interni dell'intero edificio e nell'arco in muratura tra presbiterio e navata centrale.

I lavori previsti dal presente progetto quindi consistono nella totale cucitura di tutte le murature esterne non coinvolte dagli ultimi lavori di restauro mediante la posa di barre elicoidali inox AISI 316 "helifix" M10 così come meglio specificato negli elaborati grafici.

Descrizione dell'Intervento

La parte dei lavori già eseguita nel 2017 in seguito al verificarsi delle calamità naturali, precedentemente descritte, aveva riguardato le operazioni da compiere con più urgenza dopo la valutazione delle possibili soluzioni tecniche per la messa in sicurezza, il ripristino dell'agibilità e la salvaguardia della chiesa. Esse avevano interessato la ricostruzione dell'angolo murario crollato sul lato nord-est mediante intervento di scuci-cuci con l'impiego di pietra calcarea in parte recuperata tra le macerie crollate ed in parte integrata con materiale simile; la muratura era stata consolidata tramite perfori e posa di barre elicoidali inox e l'intervento localizzato nelle porzioni relative agli angoli murari esterni ed interni dell'edificio e nell'arco in muratura tra presbiterio e navata centrale. Si era scelto di demolire inoltre la volta a crociera in camorcanna della zona presbiteriale di costruzione più recente (circa 1950), anch'essa gravemente compromessa; essa era stata sostituita con una copertura in legno realizzata con arcarecci in castagno e tavolato superiore in abete. Il materiale lapideo delle pareti era stato oggetto di pulitura chimico meccanica e le stuccature eseguite con malta simile per granulometria e colorazione alla tipologia esistente.

Con l'intervento in oggetto si completano i lavori per la messa in sicurezza, il ripristino dell'agibilità e la salvaguardia della chiesa mediante la totale cucitura di tutte le murature esterne non coinvolte dagli ultimi lavori di restauro ponendo in opera barre elicoidali inox AISI 316 "helifix" M10 trafilate a freddo e installate in apposito perforo pilota nell'elemento strutturale, previo eventuale trattamento di ripristino delle superfici ammalorate. Si preferisce perforare la parete per l'inserimento delle barre metalliche dal solo lato esterno affinché l'intervento risulti meno invasivo e non visibile dall'interno.

Sono previsti numero 3 connettori al mq ma ciò è da intendersi come valore medio. Sarà possibile adottare valori maggiori in zone ove si evidenziassero particolari criticità e così valori inferiori nelle zone dove il grado di collegamento tra i due paramenti risulti migliore della media della parete. Nelle porzioni di parete che risultassero già ad unico paramento o a paramenti ben collegati, potrà essere deciso, in accordo con la D.L., di non realizzare le connessioni in barre.

I lavori di cui all'oggetto possono essere classificati come "INTERVENTO LOCALE", ai sensi del § 8.4.1 del D.M. 17.01.2018.

Per valutare il miglioramento delle caratteristiche di resistenza e/o duttilità degli elementi, si è eseguita un'analisi di tipo "Lineare dinamica" sulla porzione rilevante dell'edificio, andando ad agire sulle



caratteristiche del materiale usato per la muratura portante, secondo i dettami del § C8.5.3.1 del D.M. 17.01.2018. Quindi si sono analizzati due casi:

- il primo, ante-operam, dove si è impiegata una “Muratura in pietre a spacco con buona tessitura LC1 (Circolare 7 21-01-19 C8.5.I)”;
- il secondo, post-operam, dove si è impiegata una “Muratura in pietre a spacco con buona tessitura LC1 Connessione trasversale (Circolare 7 21-01-19 C8.5.I)”.

Vista la tipologia dell'intervento che, mediante barre elicoidali, va a creare una connessione trasversale sulla muratura esistente con lo scopo di collegare i due paramenti murari costituiti da pietre a spacco, si ritiene che il procedimento usato sia idoneo a dimostrare il miglioramento delle caratteristiche degli elementi interessati.

Computo metrico estimativo

Dall'analisi del Computo Metrico Estimativo, allegato nella consegna del progetto esecutivo aggiornato ai sensi dell'art.1 comma 6 dell'OCSR 126/2022 e trasmesso con nota PEC del RTP acquisito al Prot. RA 0485706 del 30.11.2023, è emerso che le quantità e gli importi sono congrui agli interventi previsti e a quanto riportato negli elaborati tecnici progettuali e le lavorazioni progettate risultano soddisfare le specifiche riportate nell'Allegato C dell'Ordinanza Commissariale n.105/2020.

Oneri per la sicurezza

Dal controllo del Computo Metrico Estimativo si evince un importo complessivo di € **8.367,74** per gli oneri per la sicurezza (categoria M:001.001 del CME) non soggetti a ribasso d'asta.

Incidenza per la manodopera

Il costo della manodopera di progetto è la somma dei prodotti ottenuti moltiplicando il costo minimo della manodopera associato ad ogni lavorazione, comprese quelle per la sicurezza, per la quantità della lavorazione stessa prevista dal progetto esecutivo e laddove il progetto esecutivo contenga nuovi prezzi il costo della manodopera da impiegare nei calcoli è quello risultante dagli stessi.

L'incidenza della manodopera di progetto è il rapporto percentuale tra il costo della manodopera di progetto esecutivo e l'importo complessivo del progetto esecutivo (computo lavori + computo costi della sicurezza). Tale incidenza è di riferimento per il rilascio del DURC di congruità al momento dei SAL dei lavori ed è indicata nella notifica preliminare di cui all'art. 99 del D.Lgs. n. 81/2008.

Nell'elaborato tecnico allegato al progetto esecutivo viene eseguito il calcolo del costo della manodopera conformemente alle disposizioni di cui all'Ordinanza n. 58 del 2018, che risulta pari al 48,490% (€ 115.609,49).

Cronoprogramma

Nel Cronoprogramma allegato al progetto si indica un tempo di realizzazione degli interventi programmati pari a 29 settimane (**203 gg**): si ritiene coerente e fattibile la tempistica di realizzazione degli interventi esplicitati nel suddetto Cronoprogramma.

Nulla osta/autorizzazioni e pareri

L'edificio di culto oggetto di intervento è interessato dalle tutele dirette ai sensi del Codice dei BB.CC. e il vincolo "ope legis" secondo le disposizioni di cui all'art. 10, co. 1, e all'art. 12, co. 1, del D. Lgs. 42/2004 e s.m.i. La destinazione urbanistica del bene ricade al 100% nel Piano Regolatore Generale nella zona Art.33.1,



nella V.I. (Vincolo Idrogeologico) – zona II – R.D. N. 3267 del 30 dicembre 1923 e 100% AAr (Aree Archeologiche) – zona C – Allegato C.

Le autorizzazioni necessarie sono state acquisite e nello specifico:

- Autorizzazione ai sensi degli artt. 21 e 22 del D.lgs. 42/2004 del Ministero per i Beni e le attività culturali SOPRINTENDENZA ARCHEOLOGIA, BELLE ARTI E PAESAGGIO PER LE PROVINCE DI L'AQUILA E TERAMO, Prot. MIC-SABAP-AQ-TE 0017213-P del 20/11/2023;
- Ricevuta telematica, ai sensi dell'art. 94 bis del DPR 380/01 e dell'art. 10 della L.R.11/2020, attesta l'avvenuta registrazione sulla piattaforma MUDE-RA dell'intervento riportato in anagrafica presso il Comune di Civitella del Tronto Trasmissione dell'istanza: 08/06/2022, N. Pratica: 3574/2022;
- S.C.I.A. depositata al comune di Civitella del Tronto n.0010725 del 03.11.2022.

Le autorizzazioni di cui sopra risultano attuali e valide. È stato altresì verificato che nel progetto si è tenuto conto delle osservazioni e prescrizioni vincolanti degli enti sovraordinati, fatte salve in ogni caso le prescrizioni/raccomandazioni da rispettare in corso d'opera durante l'esecuzione dei lavori.

DISAMINA AMMINISTRATIVO-CONTABILE DEL PROGETTO

Esaminata la documentazione trasmessa dal RTP incaricato e da ultimo integrata con nota PEC Prot. RA 0485706 del 30.11.2023, ed alla luce della congruità tecnica del progetto si è proceduto alla valutazione amministrativo contabile.

Quadro tecnico economico

L'RTP il 05.12.2022 (acquisita al Prot. RA 0518360 del 06.12.2022) ha trasmesso il progetto definitivo/esecutivo con la contabilità dei lavori utilizzando, ai sensi dell'art.1 comma 6 dell'OCSR 126/2022 del 24.05.2022, il "Prezzario unico del cratere del Centro Italia – Edizione 2022" e/o "Prezzario regionale di riferimento". Considerato che il deposito del progetto presso questo USR è avvenuto in data successiva all'uscita della citata OCSR 126/2022, le prestazioni professionali sono state calcolate sull'importo lavori computato con il nuovo prezzario, in coerenza con l'ultima circolare del commissario CGRTS-0026177-P-26/10/2022.

Il quadro economico di progetto prevede un importo complessivo per la realizzazione dell'opera pari a **€ 335.514,75** di cui € 230.051,64 per lavori a base di gara, € 8.367,74 oneri per la sicurezza non soggetti a ribasso e € 97.095,37 di somme a disposizione del beneficiario.

Importo programmato con Decreto Commissario Straordinario n.395/2020	Importo richiesto (di progetto)	Importo ammissibile (dopo istruttoria)
300.000,00 €	335.514,75 €	335.514,75 €

Si rileva altresì che con la medesima nota l'RTP ha proceduto ad inviare anche il QTE rimodulato dopo l'affidamento dei servizi tecnici. A tal fine è stato verificato dalla documentazione agli atti di questo Ufficio Speciale che i compensi ai professionisti incaricati mediante affidamento diretto soddisfano l'art.2 comma 3 della OCSR 105/2020.

Conseguentemente all'applicazione dei ribassi sui servizi l'importo dell'intervento è stato rideterminato in **€ 316.469,24** con un PASSIVO rispetto all'importo programmato pari a **€ 16.469,24**.



UFFICIO SPECIALE RICOSTRUZIONE POST SISMA 2016
REGIONE ABRUZZO
(D.L. 189/2016)



Il quadro riepilogativo risultante dalla verifica di ammissibilità a contributo del progetto esecutivo risulta pertanto essere il seguente:

Importo programmato con Decreto Commissario Straordinario n.395/2020	Importo ammissibile (dopo applicazione ribassi sui servizi)	Maggiore/minor costo rispetto all'importo programmato
300.000,00 €	316.469,24 €	+ 16.469,24 €

Con la presente istruttoria è stato verificato che l'aumento dei costi del progetto è derivato da maggiori oneri rispetto a quelli programmati, ai sensi dell'art. 4, comma 3 dell'Ord.126 del 24/05/2022.

Inoltre, ai sensi dell'art.4 comma 4, l'ufficio ha accertato l'assenza di economie provenienti da altri interventi della medesima programmazione riferiti a quelli di competenza dell'USR Abruzzo e la Diocesi non ha indicato nel modello "D1- domanda di concessione del contributo" altri interventi sui quali poter attingere per le somme aggiuntive. Infine, ai sensi dell'art. 4 comma 5, l'Ufficio ha verificato che l'aumento dei costi non è derivante da nuove opere o aggiunte a quelle preesistenti danneggiate dal sisma.

Pertanto alla luce della presente istruttoria si ritiene necessario e ammissibile il maggior costo di progetto rispetto a quello stimato in sede di programmazione. Il maggior costo risulta complessivamente pari a **16.469,24 €** e trova copertura attingendo dal "Fondo integrativo per la ricostruzione pubblica".



UFFICIO SPECIALE RICOSTRUZIONE POST SISMA 2016
REGIONE ABRUZZO
(D.L. 189/2016)



QUADRO TECNICO ECONOMICO DI CONFRONTO				PROGETTO prezzario unico cratere del Centro Italia - Edizione 2022		
				PROGETTO	IMPORTO AMMISSIBILE	PROGETTO POST GARA
A	Somme a base d'appalto					
A.1	Importo lavori a base d'asta			230.051,64 €	230.051,64 €	230.051,64 €
	A.1.1	Oneri sicurezza (non soggetti a ribasso)		8.367,74 €	8.367,74 €	8.367,74 €
	A.1.2	A DETRARRE				
	Totale parziale (A)			238.419,38 €	238.419,38 €	238.419,38 €
	ECONOMIE (A)					
B	Somme a disposizione del beneficiario					
B.1	B.1.1	Indagini geologiche, geotecniche, strutturali		0,00 €	0,00 €	0,00 €
	B.1.2	A DETRARRE				0,00 €
B.2	B.2.1	Spese per la gestione amministrativa (fino a 300,000,00 di importo dei lavori)	2%	4.768,39 €	4.768,39 €	4.768,39 €
	B.2.2	Spese per la gestione amministrativa (da 300.000,00 a 1.000.000,00 di importo dei lavori)	1,5%			
	B.2.3	Spese per la gestione amministrativa (oltre 1.000.000,00 di importo dei lavori)	1%			
B.3	Imprevisti (max 5%) Compresi di IVA			5.000,00 €	5.000,00 €	5.000,00 €
B.4	Spese tecniche generali			50.035,50 €	50.035,50 €	35.024,85 €
	B.4.1	Progettazione, DL, CSP e CSE (Arch. Fanini e Ing. Reali)		50.035,50 €	50.035,50 €	50.035,50 €
	B.4.3	A DETRARRE Ribasso 30% (incarico diretto)				-15.010,65 €
	B.4.4	Collaudo		0,00 €	0,00 €	0,00 €
	B.4.5	A DETRARRE				0,00 €
	B.4.6	Relazione geologica		0,00 €	0,00 €	0,00 €
	B.4.7	A DETRARRE				0,00 €
B.5	Spese per IVA			37.291,48 €	37.291,48 €	33.256,62 €
	B.5.1	IVA per Lavori in appalto	10%	23.841,94 €	23.841,94 €	23.841,94 €
	B.5.2	CNPAIA Spese progettista (su B.4.1 e B.4.2)	4%	2.001,42 €	2.001,42 €	1.400,99 €
	B.5.3	CNPAIA Spese collaudo (su B.4.4)	4%	0,00 €	0,00 €	0,00 €
	B.5.4	CNPAIA Spese geologo (su B.4.6)	4%	0,00 €	0,00 €	0,00 €
	B.5.5	IVA per spese progettista (su B.4.1, B.4.2 e B.5.2)	22%	11.448,12 €	11.448,12 €	8.013,69 €
	B.5.6	IVA per spese collaudo (su B.4.4 e B.5.3)	22%	0,00 €	0,00 €	0,00 €
	B.5.7	IVA per spese geologo (su B.4.6 e B.5.4)	22%	0,00 €	0,00 €	0,00 €
	B.5.8	IVA per spese indagini (su B.1.1)	22%	0,00 €	0,00 €	0,00 €
	Totale parziale (B)			97.095,37 €	97.095,37 €	78.049,86 €
	ECONOMIE (B)					
TOTALE (A+B)				335.514,75 €	335.514,75 €	316.469,24 €

PASSIVO (rispetto all'importo programmato)	35.514,75 €	35.514,75 €	16.469,24 €
ECONOMIE (rispetto all'importo programmato)			

"Fondo integrativo per la ricostruzione pubblica"
ai sensi dell'Ordinanza n.126/2022, art.4 comma 3

16.469,24 €

CONCLUSIONI

Visto il Decreto Legge n. 189/2016, convertito con modificazioni dalla legge n. 229/2016, come integrato dal decreto legge 8/2017, convertito con modificazioni dalla legge n. 45/2017 e ss.mm.ii. recante "Interventi urgenti in favore delle popolazioni colpite dagli eventi sismici del 2016";



UFFICIO SPECIALE RICOSTRUZIONE POST SISMA 2016
REGIONE ABRUZZO
(D.L. 189/2016)



Visto che la scadenza della gestione straordinaria di cui all'art. 1, comma 4, del decreto legge 17 ottobre 2016 n° 189, è stata prorogata al 31/12/2023, dall'art. 1 comma 738 della Legge 29 dicembre 2022, n. 197;

Vista l'Ordinanza Commissariale n. 38 dell'8.09.2017 e ss.mm.ii e in particolare l'articolo 1 con cui viene approvato il "Primo piano degli interventi di ricostruzione, riparazione e ripristino dei beni culturali nei territori delle Regioni Abruzzo, Lazio, Marche ed Umbria interessati dagli eventi sismici verificatisi a far data dal 24 agosto 2016;

Vista l'Ordinanza Commissariale n. 63 del 6.09.2018 e in particolare l'art. 4 con cui vice commissari sono delegati per l'adozione delle determinazioni in ordine all'approvazione dei progetti e per l'emissione dei decreti di concessione dei contributi in relazione agli interventi ricompresi nei piani e programmi approvati con le ordinanze del commissario straordinario n. 38 dell'8 settembre 2017;

Vista l'Ordinanza Commissariale n. 84 del 2.08.2019 nello specifico l'art. 12 comma 3 con cui *"... Il Commissario straordinario, con apposito atto può delegare l'istruttoria e la presidenza della conferenza permanente per l'approvazione dei progetti di competenza del MIBAC, al direttore dell'Ufficio speciale territorialmente competente"*.

Vista l'Ordinanza Commissariale n. 105 del 17.09.2020 *"Semplificazione della ricostruzione degli edifici di culto"* con cui vengono dettate nuove indicazioni relativamente all'approvazione del progetto e l'art. 9 comma 3 secondo cui l'ordinanza n. 84 del 2 agosto 2019 è abrogata, ad eccezione delle norme di modifica di precedenti ordinanze in materia di opere pubbliche, fatti salvi gli effetti ed i rapporti giuridici maturati;

Visto l'Art. 5 dell'Ordinanza Commissariale n. 105 del 17.09.2020 *"Disciplina della concessione del contributo"* al comma 3 *"Il Commissario straordinario con proprio decreto può, su istanza del soggetto attuatore, provvedere alla variazione degli importi o degli interventi di cui all'elenco allegato (Allegato A) alla presente ordinanza ovvero sostituire uno o più interventi con altri ritenuti più urgenti, entro il limite massimo delle risorse assegnate a ciascun soggetto attuatore così come risultanti dall'elenco medesimo"*.

Vista l'Ordinanza Commissariale n. 111 del 23.12.2020 e in particolare l'art.14 comma 4 che modifica il punto 4 dell'allegato C dell'OCSR n. 105/2020 riportando che... *"Il progetto dovrà porsi l'obiettivo del raggiungimento del massimo livello di sicurezza compatibile con i vincoli posti dalle esigenze di tutela architettonica e storico-artistica e, ove possibile, dovrà porsi l'obiettivo del miglioramento sismico della struttura. In tale caso la progettazione dovrà garantire l'eliminazione delle carenze di cui al punto 8.7.4 delle NTC del 2018 e s.m.i.;*

Visto il Decreto del Commissario Straordinario della Ricostruzione n.395 del 30/12/2020 recante *"Elenco unico degli edifici di culto: revisione allegato A dell'Ordinanza n.105 del 22 agosto 2020 e ricognizione e aggiornamento degli interventi sugli edifici di culto di proprietà privata finanziati con le OCSR nn. 23/2017, 32/2017, 38/2017, e delle chiese di proprietà pubblica di cui all'Allegato 1 dell'OCSR 109/2020. Modalità di attuazione e attestazione delle spese amministrative ammissibili a contributo di cui all'art. 6 della OCSR 105/2020"*;

Vista l'Ordinanza Commissariale n.126 del 28 aprile 2022 *"Misure in materia di eccezionale aumento dei costi delle materie prime nella ricostruzione ed altre disposizioni e modifiche e integrazioni ad altre ordinanze vigenti"*, in particolare l'art. 1 recante *"Approvazione ed ambito di operatività del Prezzario unico del cratere del Centro Italia – Edizione 2022"* e l'art.4 recante *"Fondi speciali per il finanziamento delle compensazioni e delle integrazioni"*;



Vista la circolare CGRTS-0026177-P del 26/10/2022 del Commissario straordinario ad oggetto “Ord.126 del 28 aprile 2022: indirizzi e chiarimenti in merito alle modalità di accesso e assegnazione delle risorse ai Fondi di cui all’art.4 per la ricostruzione pubblica e per gli Edifici di culto” con la quale vengono tra l’altro fornite indicazioni sulla modalità di applicazione del comma 5 dell’art.2 dell’Ord.126 relativo alla rideterminazione dei compensi professionali;

Vista l’Ordinanza Commissariale n.136 del 22 marzo 2023 “Modifiche e integrazioni al Testo Unico della ricostruzione privata nonché alle ordinanze n. 51 del 2018, n. 57 del 4 luglio 2018 e n. 126 del 28 aprile 2022”, in particolare l’art. 12 recante “Modifiche e integrazione all’ordinanza n. 126 del 28 aprile 2022 in tema di eccezionale aumento dei costi delle materie prime” al punto b) all’articolo 4, comma 1, secondo periodo, le parole “e da eventuali somme accantonate per imprevisti nel quadro economico di ogni intervento” sono soppresse;

Vista l’Ordinanza Commissariale n.144 del 28 giugno 2023 “Modifiche alle Ordinanze n.105/2020, n.130/2022 e n.137/2023 ...”, in particolare l’art. 1 recante “Modifiche all’art.5 dell’ordinanza n.105/2020”;

Richiamata la disamina tecnico-amministrativa-contabile della documentazione presentata relativa al “Progetto per interventi di ripristino con riparazione del danno locale Chiesa Abbaziale di Santa Maria in Montesanto” sita nel comune di Civitella del Tronto (TE) località Villa Passo;

Riscontrato che:

- essa risulta completa e coerente con quanto richiesto e previsto dalla check list (Allegato A);
- le voci del Computo metrico estimativo sono state desunte ai sensi dell’art.1 comma 6 dell’OCSR 126/2022 dal “Prezzario unico del cratere del Centro Italia – Edizione 2022” approvato con Ordinanza n. 126 del 24 maggio 2022 e ss.mm.ii e/o “Prezzario regionale di riferimento”;
- l’intervento proposto risulta coerente e congruo rispetto ai danni causati dagli eventi sismici 2016/17;
- le lavorazioni risultano per quasi la totalità strutturali e coerenti rispetto agli interventi di consolidamento e ripristino dell’agibilità previsti negli elaborati grafici nonché con quanto stabilito dall’allegato C dell’OCSR 105/2020;
- **l’importo ammissibile complessivo di progetto dell’intervento, al netto dei ribassi sui servizi, è pari a € 316.469,24 di cui € 230.051,64 per lavori, € 8.367,74 oneri per la sicurezza non soggetti a ribasso e € 78.049,86 somme a disposizione del beneficiario.**

Ritenuta, pertanto, per quanto di competenza, **soddisfatta la verifica tecnico/economica** dell’intervento progettuale proposto in ordine alla **coerenza e congruità** rispetto ai danni causati dagli eventi sismici;

Ritenuto, con la sottoscrizione della presente istruttoria, di poter proporre il progetto definitivo/esecutivo presentato dalla Diocesi di San Benedetto del Tronto - Ripatransone - Montalto all’approvazione del Dirigente del Servizio Ricostruzione Pubblica dell’USR Sisma 2016, per la successiva convocazione da parte del Commissario Straordinario della conferenza permanente ai sensi dell’art. 4 comma 3 dell’OCSR 105/2020;



UFFICIO SPECIALE RICOSTRUZIONE POST SISMA 2016
REGIONE ABRUZZO
(D.L. 189/2016)



Alla luce di tutto quanto esposto nella narrativa che precede, gli Istruttori dell'Ufficio Speciale per la Ricostruzione del Sisma 2016, a ciò espressamente incaricati

ESPRIMONO PARERE FAVOREVOLE

sull'ammissibilità a contributo, secondo le specifiche individuate dall'allegato C dell'OCSR 105/2020, degli interventi relativi al "Progetto per interventi di ripristino con riparazione del danno locale Chiesa Abbaziale di Santa Maria in Montesanto" sita nel comune di Civitella del Tronto (TE) località Villa Passo, CUP: F79D18000130001 – CIG: 90488134B6, per un importo complessivo pari a **€ 316.469,24 di cui € 230.051,64 per lavori, € 8.367,74 oneri per la sicurezza non soggetti a ribasso e € 78.049,86 somme a disposizione del beneficiario**, come da QTE riformulato.

Il progetto esecutivo pertanto può essere inviato alla Conferenza Permanente, fermo restando che il maggior costo derivante da maggiori oneri trova copertura finanziaria per **16.469,24 €** attingendo al "Fondo integrativo per la ricostruzione pubblica" di cui all'art.4. comma 3 dell'OCSR 126/2022.

Gli Istruttori dell'Ufficio Speciale per la Ricostruzione del Sisma 2016, a ciò espressamente incaricati, sulla base della puntuale istruttoria con la sottoscrizione della presente relazione esprimono il proprio conseguente parere favorevole in ordine alla regolarità e alla legittimità della stessa.

Si precisa che le verifiche svolte non sollevano il Soggetto Attuatore dalla piena ed esclusiva responsabilità su atti propri, sull'esecuzione delle opere fino al collaudo o regolare esecuzione dell'intervento, nel rispetto delle procedure di legge.

Teramo, 27 dicembre 2023

Allegati:

- Allegato A_ Check list
- Allegato B_ QTE
- D1 - Domanda concessione del contributo

Il Funzionario tecnico
Arch. Chiara Conte
(firma autografa)

Il Responsabile dell'Ufficio Tecnico e Vigilanza 2
Ing. Caterina Mariani
(firma autografa)

Ufficio Speciale per la Ricostruzione sisma 2016/17 - REGIONE ABRUZZO

ORDINANZE COMMISSARIO STRAORDINARIO N. 105/20 e ss mm ii



PROVINCIA DI TERAMO - COMUNE DI CIVITELLA DEL TRONTO
Diocesi di San Benedetto del Tronto-Ripatransone-Montalto



ALLEGATO A- CHECK LIST documentazione di progetto

Tipologia di opera: EDILIZIA DI CULTO

Titolo dell'intervento: PROGETTO PER INTERVENTI DI RIPRISTINO CON RIPARAZIONE DEL DANNO LOCALE CHIESA ABBAZIALE DI SANTA MARIA IN MONTESANTO

Progettisti incaricati: Ing. Ferruccio Reali e Arch. Alessandra Fanini

Responsabile del Procedimento: Ing. Maurizio Di Monti

CUP F79D18000130001

CIG 90488134B6

PROGETTO ESECUTIVO

		SI	NO	NON NECESSARIA	NOTE
A	Relazioni				
A1	Relazione tecnica generale (in cui si descrive in maniera esaustiva lo stato attuale dell'immobile e degli interventi previsti)	X			
A1.a	Relazione e progetto di restauro conservativo degli apparati decorativi (ove necessario)			X	
A2	Relazione storico-artistica	X			
A3	Relazione delle strutture	X			
A4	Relazione geologica			X	RIPARAZIONE LOCALE
A5	Relazione geotecnica			X	
A6	Relazione sugli impianti (in presenza di impianti danneggiati da ripristinare)			X	
A7	Relazione vulnerabilità sismica (la relazione deve contenere i seguenti contenuti minimi: Premessa, Inquadramento dell'immobile, esito Aedes/Fast etc...; Caratteristiche strutturali dell'edificio; Vulnerabilità riscontrate (Ord. 44/2017); Descrizione degli interventi - Sintesi tra stato ante operam e post operam; Riconcontro riduzione o eliminazione vulnerabilità con dimostrazione analitica ove e quando necessario)	X			
A8	Relazione archeologica (ove necessario)			X	
A9	Relazione sulle interferenze (ove necessario)			X	
B	Elaborati stato di fatto				
B1	Rilievo planivolumetrico e inserimento urbanistico	X			
B2	Planimetria generale-riferimenti catastali	X			
B3	Piante, sezioni e prospetti	X			
B4	Rilievo materico (corredato da documentazione fotografica con coni ottici)	X			
B5	Rilievo strutturale	X			
B6	Rilievo stato di conservazione-degrado			X	
B7	Rilievo fotografico con coni ottici	X			
B8	Graficizzazione storico-costruttiva			X	
B9	Graficizzazione degli indicatori di vulnerabilità e presidi antisismici	X			
B10	Piano delle indagini strumentali (diagnostica)	X			
B11	Quadro fessurativo	X			
C	Elaborati di progetto				
C1	Progetto architettonico: piante, prospetti e sezioni	X			
C2	Tavola descrittiva delle eventuali rimozioni e ricostruzioni	X			
C3	Progetto strutturale: piante, prospetti, sezioni e particolari	X			
C4	Individuazione grafica degli interventi di restauro			X	
C5	Elaborati grafici degli impianti (in presenza di impianti danneggiati da ripristinare)			X	
C6	Elaborati di calcolo esecutivi delle strutture	X			
C7	Elaborati di calcolo esecutivi degli impianti (ove necessario)			X	
C8	Computo metrico estimativo (con riepilogo delle categorie)	X			
C9	Elenco prezzi (ed eventuale Analisi Prezzi o giustificativo uso altri prezziari regionali per lavorazioni non comprese nel Prezzario Unico Cratere Centro Italia 2016 di cui all'Allegato all'Ordinanza n. 7 del 14/12/2016)	X			
C10	Calcolo incidenza della manodopera e sicurezza	X			
C11	Quadro tecnico economico	X			
C12	Piano di sicurezza e coordinamento PSC (comprensivo di allegati)	X			
C13	Cronoprogramma lavori				
C14	Disciplinare descrittivo e prestazionale degli elementi tecnici	X			
C15	Schema di contratto e capitolato speciale di appalto	X			
C16	Piano di manutenzione dell'opera e delle sue parti	X			

C17	Perizia asseverata dal tecnico incaricato della progettazione, completa di adeguata relazione che attesti il nesso di causalità tra i danni rilevati e gli eventi sismici del 24 agosto e/o del 26 e 30 ottobre 2016 e/o del 18 gennaio 2017, con espresso riferimento alla scheda per il rilievo del danno ai beni culturali-chiese, di cui alla Direttiva del Ministro dei beni e delle attività culturali e del turismo 23 aprile 2015.	X			
C18	Dichiarazione di conformità del progetto col punto 4, Allegato C, come modificato dall'art. 14, comma 4, dell'ordinanza 111/2020	X			
D Dichiarazioni					
D1	Domanda di concessione del contributo (a firma del RTP, secondo l'allegato trasmesso)	X			
D2	Modalità di affidamento dei servizi di ingegneria ed architettura	X			
D3	Copia contratto d'affidamento degli incarichi professionali (sottoscritto con timbro e firma)	X			
D4	Dichiarazione di iscrizione all'Elenco Speciale dei professionisti valido ai fini del possesso dei requisiti di cui al comma 2 dell'art. 34 del D.L. 189/2015	X			
D5	Documento di identità dei professionisti incaricati	X			
D6	Dichiarazione del professionista incaricato di non superamento della soglia di incarichi	X			
D7	Calcolo della parcella professionale riguardante la progettazione, direzione lavori misura e contabilità sulla base del D.M. del 20 luglio 2012, n. 140 e ss.mm.ii., come disciplinato dal Protocollo d'intesa dell'Ordinanza n.108, artt. 1,2 e 3 (firmata dal RTP)	X			
D8	Ordinanza sindacale di inagibilità	X			
D9	Scheda del Danno MIC - SCHEDA PER IL RILIEVO DEL DANNO AI BENI CULTURALI – CHIESE MODELLO A – DC	X			
D10	Relazione tecnica illustrativa inerente la vincolistica presente sul bene oggetto di intervento (a firma del RTP e del progettista incaricato)	X			
Pareri / autorizzazioni					
P1	Autorizzazione M.I.C SOPRINTENDENZA ARCHEOLOGIA, BELLE ARTI E PAESAGGIO	X			MIC-SABAP-AQ-TE 0017213-P del 20/11/2023
P2	Deposito sismico presso MUDE RA del comune competente	X			N. Pratica: 3574/2022 del 08/06/2022
P3	Scenning VINCA			X	non ricade nel Parco
E Successivamente alla concessione del contributo					
E1	Dichiarazione autocertificativa con la quale il professionista incaricato della progettazione e della direzione dei lavori attesti di non avere avuto negli ultimi tre anni rapporti non episodici, quali quelli di legale rappresentante, titolare, amministratore, socio, direttore tecnico, dipendente, collaboratore coordinato e continuativo o consulente, con l'impresa appaltatrice e con le eventuali imprese subappaltatrici, nonché con le imprese incaricate delle indagini preliminari geognostiche e/o le prove di laboratorio sui materiali, né di avere rapporti di coniugio, di parentela, di affinità ovvero rapporti giuridicamente rilevanti ai sensi e per gli effetti dell'art. 1 della legge 20 maggio 2016, n. 76, con il titolare o con chi riveste cariche societarie nelle stesse.		X		
E2	Documentazione relativa alla procedura selettiva seguita per l'individuazione dell'impresa esecutrice (scelta tra almeno cinque ditte, individuate nel rispetto dei principi di trasparenza, concorrenza e rotazione, mediante apposita procedura concorrenziale intesa all'affidamento dei lavori alla migliore offerta), ivi compreso apposito verbale dal quale risultino i criteri adottati e le modalità seguite per la scelta		X		
E3	Contratto d'affidamento lavori, Allegato n. 2 e allegato A Ord. 28/2017 (sottoscritto con timbro e firma)		X		
E4	Documenti d'identità del legale rappresentante dell'impresa esecutrice ed eventuali imprese subappaltatrici		X		
E5	Documentazione relativa all'impresa esecutrice dei lavori attestante: - che sia iscritta all'Anagrafe antimafia di cui all'articolo 30 del decreto legge n. 189 del 2016; - che non abbia commesso violazioni agli obblighi contributivi e previdenziali come attestato dal documento unico di regolarità contributiva (DURC) rilasciato a norma dell'articolo 8 del decreto del Ministro del lavoro e delle politiche sociali 30 gennaio 2015 (Gazzetta Ufficiale n. 125 del 1° giugno 2015); - per lavori di importo superiore ai 150.000 euro, che sia in possesso della qualificazione ai sensi dell'articolo 84 del Codice dei Contratti pubblici di lavori, servizi e forniture di cui al D.Lgs. 18 aprile 2016, n. 50.		X		
E6	S.C.I.A. riferita al progetto esecutivo protocollata dal Comune di competenza	X			Prot. n.0010725 del 03.11.2022

Ufficio Speciale per la Ricostruzione sisma 2016/17 - REGIONE ABRUZZO

ORDINANZA COMMISSARIO STRAORDINARIO N.105/2020



PROVINCIA DI TERAMO - COMUNE DI CIVITELLA DEL TRONTO
Diocesi di San Benedetto del Tronto-Ripatransone-Montalto



Titolo: PROGETTO PER INTERVENTI DI RIPRISTINO CON RIPARAZIONE DEL DANNO LOCALE CHIESA ABBAZIALE DI SANTA MARIA IN MONTESANTO

CUP: F79D18000130001 - CIG: 90488134B6

IDENTIFICATIVO - DECRETO N.395/2020 **ID 672**

IMPORTO PROGRAMMATO - DECRETO N.395/2020 **300.000,00 €**

ALLEGATO B - QUADRO TECNICO ECONOMICO

QUADRO TECNICO ECONOMICO DI CONFRONTO				PROGETTO prezzario unico cratere del Centro Italia - Edizione 2022		
				PROGETTO	IMPORTO AMMISSIBILE	PROGETTO POST GARA
A		Somme a base d'appalto				
A.1		Importo lavori a base d'asta		230.051,64 €	230.051,64 €	230.051,64 €
	A.1.1	Oneri sicurezza (non soggetti a ribasso)		8.367,74 €	8.367,74 €	8.367,74 €
	A.1.2	A DETRARRE				
		Totale parziale (A)		238.419,38 €	238.419,38 €	238.419,38 €
		ECONOMIE (A)				
B		Somme a disposizione del beneficiario				
B.1	B.1.1	Indagini geologiche, geotecniche, strutturali		0,00 €	0,00 €	0,00 €
	B.1.2	A DETRARRE				0,00 €
B.2	B.2.1	Spese per la gestione amministrativa (fino a 300,000,00 di importo dei lavori)	2%	4.768,39 €	4.768,39 €	4.768,39 €
	B.2.2	Spese per la gestione amministrativa (da 300.000,00 a 1.000,000,00 di importo dei lavori)	1,5%			
	B.2.3	Spese per la gestione amministrativa (oltre 1.000,000,00 di importo dei lavori)	1%			
B.3		Imprevisti (max 5%) Compresi di IVA		5.000,00 €	5.000,00 €	5.000,00 €
B.4		Spese tecniche generali		50.035,50 €	50.035,50 €	35.024,85 €
	B.4.1	Progettazione, DL, CSP e CSE (Arch. Fanini e Ing. Reali)		50.035,50 €	50.035,50 €	50.035,50 €
	B.4.3	A DETRARRE Ribasso 30% (incarico diretto)				-15.010,65 €
	B.4.4	Collaudo		0,00 €	0,00 €	0,00 €
	B.4.5	A DETRARRE				0,00 €
	B.4.6	Relazione geologica		0,00 €	0,00 €	0,00 €
	B.4.7	A DETRARRE				0,00 €
B.5		Spese per IVA		37.291,48 €	37.291,48 €	33.256,62 €
	B.5.1	IVA per Lavori in appalto	10%	23.841,94 €	23.841,94 €	23.841,94 €
	B.5.2	CNPAIA Spese progettista (su B.4.1 e B.4.2)	4%	2.001,42 €	2.001,42 €	1.400,99 €
	B.5.3	CNPAIA Spese collaudo (su B.4.4)	4%	0,00 €	0,00 €	0,00 €
	B.5.4	CNPAIA Spese geologo (su B.4.6)	4%	0,00 €	0,00 €	0,00 €
	B.5.5	IVA per spese progettista (su B.4.1, B.4.2 e B.5.2)	22%	11.448,12 €	11.448,12 €	8.013,69 €
	B.5.6	IVA per spese collaudo (su B.4.4 e B.5.3)	22%	0,00 €	0,00 €	0,00 €
	B.5.7	IVA per spese geologo (su B.4.6 e B.5.4)	22%	0,00 €	0,00 €	0,00 €
	B.5.8	IVA per spese indagini (su B.1.1)	22%	0,00 €	0,00 €	0,00 €
		Totale parziale (B)		97.095,37 €	97.095,37 €	78.049,86 €
		ECONOMIE (B)				
TOTALE (A+B)				335.514,75 €	335.514,75 €	316.469,24 €

PASSIVO (rispetto all'importo programmato)	35.514,75 €	35.514,75 €	16.469,24 €
ECONOMIE (rispetto all'importo programmato)			

"Fondo integrativo per la ricostruzione pubblica"
ai sensi dell'Ordinanza n.126/2022, art.4 comma 3

16.469,24 €

Domanda di concessione del contributo ai sensi dell'ordinanza 105/2020

Il sottoscritto Arch. Alessandra Fanini in qualità di RTP dell'intervento id decreto 395/2020 n. 29/2020 denominato Chiesa Abbaziale di S. Maria in Montesanto sita nel comune di Civitella del Tronto Loc. Villa Passo con la presente

richiede

la concessione del contributo per l'intervento:

Soggetto Attuatore	MIBACT - con passaggio immediato alla Diocesi
Soggetto proprietario	Diocesi di San Benedetto Del Tronto, Ripatransone Montalto
Denominazione dell'edificio	Chiesa Abbaziale di S. Maria in Montesanto
Id decreto	672
CUP	F79D18000130001
CIG	
Indirizzo	località Monte Santo, 64010 Civitella del Tr. TE
Coordinate (latitudine e longitudine)	42.78110N 13.65235E
Importo programmato decreto n. 243/2021	€ 300.000,00
Importo richiesto da progetto	€ 316.469,22
Intervento id decreto 243/2021 n. Importo programmato secondo il decreto 243/2021: Importo riprogrammato a seguito della presente domanda:	
Progettista o gruppo di progettazione	Arch. Alessandra Fanini, Ing. Ferruccio Reali

Dichiara inoltre che ha contestualmente trasmesso il progetto di cui sopra alle seguenti amministrazioni tenute all'espressione dei pareri:

Pareri/autorizzazioni necessarie	Nulla osta Soprintendenza Archeologica, Belle Arti e Paesaggio per le provincie di l'Aquila e Teramo
Pareri/autorizzazioni necessarie	Autorizzazione sismica ex Genio Civile
Pareri/autorizzazioni necessarie	SCIA Comune di Civitella del Tronto
Pareri/autorizzazioni necessarie	

Luogo e data
S. Egidio alla V.ta, 29.11.2023

Firma dell'RTP

1 Se l'importo richiesto è maggiore del programmato dichiarare da quale altro intervento (della medesima diocesi) verranno decurtate le somme

Modello A_1



Ministero della Cultura

DIREZIONE GENERALE ARCHEOLOGIA
BELLE ARTI E PAESAGGIO
SOPRINTENDENZA ARCHEOLOGIA, BELLE ARTI E PAESAGGIO
PER LE PROVINCE DI L'AQUILA E TERAMO

L'Aquila,

A

Diocesi di San Benedetto del Tronto
Ripatransone - Montalto
Ufficio Beni Culturali
ufficio.beni.culturali.diocesi.sbt@pec.it

E pc.

Ufficio Speciale Ricostruzione Sisma 2016 Abruzzo
usr2016@pec.regione.abruzzo.it

Comune di Civitella del Tronto
tecnico@pec.comunecivitelladeltronto.it

Risp. Prot. 8880 del 07/06/2022
Class -
Ref. Vs. - del 04/06/2022
Allegati -

Oggetto: Civitella del Tronto (TE)

Frazione/località: Montesanto

Oggetto: Chiesa Abbaziale di Santa Maria in Montesanto – Progetto per interventi di ripristino con riparazione del danno locale delle chiese danneggiate dagli eventi sismici verificatisi a far data dal 24 agosto 2016

Rif. catastali: Foglio 34 part. 50 sub. 1, 2, 3

Richiedente: Don Aleandro Cervellini

Autorizzazione ai sensi degli artt. 21-22 del D.Lgs 42/2004 e ss.mm.ii. [M 8880/2022]

Visto il D.Lgs. 22/01/2004, n. 42 “Codice dei Beni Culturali e del Paesaggio, ai sensi dell’articolo 10 della L. 06/07/2002, n. 137”;

Visto il D.P.C.M. n. 169 del 02.12.2019 recante il “Regolamento di organizzazione del Ministero per i beni e le attività culturali e per il turismo, uffici di diretta collaborazione del Ministro ed Organismo indipendente valutazione performance” e il D.P.C.M. n. 123 del 24.06.2021 recante il "Regolamento concernente modifiche al regolamento di organizzazione del Ministero della cultura, degli uffici di diretta collaborazione del Ministro e dell'Organismo indipendente di valutazione della performance";

Vista la costituzione in data 01/09/2021 della Soprintendenza Archeologia, Belle Arti e Paesaggio per le province di L'Aquila Teramo;

Preso atto della pec del 05.11.2021, con la quale Codesta Diocesi ha stato trasmesso il progetto di cui all’oggetto, acquisito al prot. 8880 del 07.06.2022 e della successiva pec del 23.10.2023 con cui è stato ritrasmesso il progetto di cui all’oggetto, acquisita al prot. 15621 del 24.10.2023;

Esaminati gli elaborati progettuali pervenuti;

Verificato che l’immobile risulta essere tutelato *ope legis* ai sensi dell’art. 10 c. 1 e 5 del D.Lgs. 42/2004 e ss.mm.ii.;

Considerato che l’intervento proposto riguarda la chiesa Abbaziale di S. Maria di Montesanto, parte del complesso monastico benedettino eretto presumibilmente nell’XI secolo sulla sommità del colle Montesanto e con autonomia nella cura *animarum* sul territorio compreso tra Teramo e Ascoli Piceno. Scavi e indagini in sito hanno evidenziato resti che fanno presumere un primo impianto della chiesa a tre navate con transetto e la facciata collocata in posizione avanzata rispetto a quella attuale. La chiesa attuale è formata da un’unica navata con parete di fondo del presbitero rettilinea orientata ad est e due ingressi sul lato lungo meridionale. La zona presbiteriale rialzata di due gradini è separata dall’aula da un arco a tutto sesto in laterizio. La chiesa si presenta completamente spoglia e priva di apparati decorativi, le murature ‘a vista’ sono formate da blocchi squadrate



e bozze di travertino di varie dimensioni, disposti a formare filari di altezza maggiore alla base e via via minore nella parte sommitale. La copertura con capriate in legno e perlinato 'a vista' realizzata nella seconda metà del Novecento nell'aula ha subito gravi danni a seguito del sisma 2016 e pertanto è stata ricostruita con una nuova struttura formata anch'essa da capriate, arcarecci in castagno e tavolato di abete tinto. La copertura in legno del presbiterio è stata realizzata dopo il sisma del 2009 a sostituire la volta in camorcanna sostenuta da costoloni poggiati su quattro colonne realizzata negli anni Cinquanta e gravemente lesionata dal sisma. Addossata al presbiterio la torre campanaria a base quadrata è caratterizzata dalla presenza di un doppio ordine di finestre, bifore le inferiori, monofore le superiori;

Preso atto che l'intervento proposto si riferisce al completamento dei lavori eseguiti a seguito delle scosse sismiche del 2016-2017 con i quali oltre al rifacimento della copertura in legno dell'aula si è provveduto a consolidare i paramenti murari e a ricostruire l'angolo murario crollato sul lato nord-est mediante intervento di scuci-cuci con materiale di recupero. Sono già presenti ulteriori presidi quali catene in acciaio con capochiavi esterni 'a vista'. Le nuove opere proposte consistono nell'ulteriore consolidamento del paramento murario in pietra tramite posa dall'esterno di diatoni formati da barre elicoidali in acciaio inox che hanno lo scopo di ripristinare la coesione delle murature che sono del tipo a sacco;

Preso atto che nella Relazione tecnica viene affermato quanto segue: *“Sono previsti numero 3 connettori al mq ma ciò è da intendersi come valore medio. Sarà possibile adottare valori maggiori in zone ove si evidenziassero particolari criticità e così valori inferiori nelle zone dove il grado di collegamento tra i due paramenti risulti migliore della media della parete. Nelle porzioni di parete che risultassero già ad unico paramento o a paramenti ben collegati, potrà essere deciso, in accordo con la D.L., di non realizzare le connessioni in barre”;*

Considerato che i suddetti descritti interventi hanno lo scopo di garantire il ripristino delle condizioni di sicurezza e di agibilità dell'edificio in oggetto, danneggiato dal sisma 2016-2017;

questa Soprintendenza ritiene che le opere progettate siano compatibili con i criteri di tutela definiti dalla legislazione vigente in materia di beni culturali e con le disposizioni contenute nell'atto di vincolo sopra richiamato e pertanto, per quanto di competenza, rilascia la propria autorizzazione ai lavori in oggetto ai sensi degli artt. 21 e 22 del Codice, **a condizione che vengano rispettate le seguenti prescrizioni:**

1. dovranno essere condivise nel corso dei lavori con i funzionari della scrivente Soprintendenza le risultanze delle indagini che verranno svolte per determinare il grado di collegamento dei paramenti murari al fine di valutare, in considerazione dell'attuale stato conservativo della chiesa, l'effettivo numero di connettori/mq che saranno necessari per il consolidamento delle murature a sacco. Lo schema distributivo dei diatoni eventualmente aggiornato dovrà essere trasmesso a questo Ufficio per la sua conservazione agli atti;
2. la composizione e la cromia della malta di reintegrazione delle stucature dei giunti dovrà essere concordata con i funzionari della scrivente Soprintendenza, previa esecuzione di prove e campioni in sito;
3. all'avvio del cantiere dovranno essere realizzati tutti i presidi e gli apprestamenti necessari alla protezione della cappella sepolcrale collocata sul lato opposto del presbiterio e degli elementi in pietra e arredi storici presenti all'interno dell'aula.

Si prescrive infine:

1. che sia data comunicazione a mezzo mail, con almeno 15 gg. di anticipo, circa la data di inizio dei lavori, il nominativo dell'impresa appaltatrice e quello del direttore dei lavori. Si rammenta che le ditte esecutrici dei lavori devono essere abilitate ad operare su beni soggetti a tutela ai sensi del Codice;
2. che venga trasmessa una documentazione sui lavori effettuati, in forma di relazione dettagliata con riprese fotografiche durante e dopo le lavorazioni.

La direzione lavori incaricata ai sensi R.D. 2537/1925 dovrà fornire in corso d'opera le indicazioni propedeutiche alla corretta realizzazione delle opere autorizzate contattando a mezzo mail i funzionari di questa Soprintendenza incaricati dell'alta sorveglianza che procederanno, secondo i casi, agli opportuni sopralluoghi.

Questa Soprintendenza si riserva la facoltà di dettare eventuali ulteriori prescrizioni in corso d'opera e di richiedere approfondimenti e/o ampliamenti delle indagini, sulla base di ulteriori elementi emersi durante il cantiere e non valutabili in fase progettuale, al fine di garantirne la tutela. Le prescrizioni impartite in corso d'opera a mezzo verbali di sopralluogo e/o comunicazioni ufficiali saranno parte integrante dell'atto autorizzatorio. Qualora infine nella conduzione dei lavori sorgano imprevisti o emergano ulteriori elementi di interesse storico, artistico o archeologico, il titolare della presente approvazione o, per lui, il direttore dei lavori o l'impresa esecutrice, ai sensi della normativa vigente in materia (in particolare artt. 90 e ss. del Codice), sono invitati ad informare tempestivamente questo Ufficio, che provvederà ad attuare le necessarie verifiche.



Si informa che la legge non prevede la sanatoria per opere eseguite in difformità dalla presente autorizzazione. Per eventuali variazioni al progetto autorizzato, non ricomprese nelle prescrizioni dettate in corso d'opera da personale di questo Ufficio, deve essere richiesta preventiva autorizzazione, onde non incorrere nelle sanzioni amministrative e penali previste rispettivamente nella Parte Quarta, Titolo I, Capo I del Codice e nella Parte Quarta, Titolo II, Capo I del Codice.

Si intendono approvati gli elaborati grafici e la documentazione acquisita al protocollo con il n. 8880 del 07.06.2023.

IL FUNZIONARIO COMPETENTE

ARCH. CARLA PANCALDI
carla.pancaldi@cultura.gov.it

IL SOPRINTENDENTE

ARCH. CRISTINA COLLETTINI

Documento informatico sottoscritto con firma digitale
ai sensi del D.Lgs. n. 82/2005 e ss.mm.ii.



Data: 08 giugno 2022, 10:31:38
Da: mude-comuni@pec.regione.abruzzo.it
A: ferruccio.reali@ingte.it
Oggetto: Ricevuta pratica 3574/2022

RICEVUTA TELEMATICA DI PRESENTAZIONE

La presente ricevuta telematica, ai sensi dell'art. 94 bis del DPR 380/01 e dell'art. 10 della L.R.11/2020, attesta l'avvenuta registrazione sulla piattaforma MUDE-RA dell'intervento riportato in anagrafica presso il Comune territorialmente competente di CIVITELLA DEL TRONTO e costituisce l'attestazione di avvenuto deposito. L'inizio dei lavori potrà avvenire solo dopo l'avvenuta protocollazione, daparte del Comune, della Ricevuta telematica di presentazione. La comunicazione di inizio lavori, da trasmettere prima dell'inizio dei lavori esclusivamente attraverso la piattaforma MUDE-RA, dovrà essere sottoscritta dal Committente, dal Costruttore e dal direttore dei lavori e, ove previsto, inviata anche al Collaudatore. I Servizi regionali del Genio Civile competenti per territorio, ai sensi dell'art. 14 della L.R. 11/2020, procedono al sorteggio delle pratiche trasmesse dai Comuni nella settimana precedente, con metodo a campione nella misura del 10 per cento, al fine di effettuare l'attività di "Vigilanza e controllo".

Ufficio ricevente: Ufficio Tecnico del comune di CIVITELLA DEL TRONTO

Trasmissione dell'istanza: 08/06/2022

N.Pratica: 3574/2022

Oggetto: Interventi - Interventi di ?minore rilevanza? nei riguardi della pubblica incolumità (art. 94 bis, comma 1, lettera b), DPR 380 /2001) - Intervento/riparazione locale

DATI DEL COMMITTENTE

CARINI GIORGIO

Nato a: SAN BENEDETTO DEL TRONTO il: 19/11/1962

CF:CRNGRG62S19H769I

Residente in: Via S. Agostino, 63066 (AP)

in qualità di: committente - responsabile unico del procedimento (solo per i lavori a committenza pubblica)

PEC: ferruccio.reali@ingte.it

Mail: dongiorgio62@gmail.com

Telefono: 0

Al Comune di CIVITELLA DEL TRONTO T E	Arrivo Prot.n.0010725 del 03-11-2022 Categ. 10 Clas.1 Fasc.1
<input type="checkbox"/> Sportello Unico Attività Produttive <input checked="" type="checkbox"/> Sportello Unico Edilizia	
	<input type="checkbox"/> SCIA <input type="checkbox"/> SCIA UNICA (SCIA più altre segnalazioni, comunicazioni e notifiche) <input type="checkbox"/> SCIA CONDIZIONATA (SCIA più istanze per acquisire atti di assenso) <i>da compilare a cura del SUE/SUAP</i>
Indirizzo <u>Via Giuseppe Mazzini</u>	
PEC / Posta elettronica <u>tecnico@pec.comunecivitelladeltronto.it</u>	

SEGNALAZIONE CERTIFICATA DI INIZIO ATTIVITÀ

(art. 22, d.P.R. 6 giugno 2001, n. 380 - art. 19, 19-bis l. 7 agosto 1990, n. 241 - artt. 5, 6 e 7, d.P.R. 7 settembre 2010, n. 160)

DATI DEL TITOLARE

(In caso di più titolari, la sezione è ripetibile nell'allegato "SOGETTI COINVOLTI")

Cognome e Nome	<u>CARINI don GIORGIO</u>		
codice fiscale	<u>C R N G R G 6 2 S 1 9 H 7 6 9 I</u>		
nato a	<u>SAN BENEDETTO DEL TRONTO</u>	prov. <u>A P</u>	stato <u>ITALIA</u>
nato il	<u>1 9 / 1 1 / 1 9 6 2</u>		
residente in	<u>GROTTAMMARE</u>	prov. <u>A P</u>	stato <u>ITALIA</u>
indirizzo	<u>VIA SANT'AGOSTINO</u>	n. <u>28</u>	C.A.P. <u>6 3 0 6 6</u>
PEC/ posta elettronica certificata	_____		
Telefono fisso	Fax	cell.	

DATI DELLA DITTA O SOCIETA'

(eventuale)

in qualità di	<u>VICARIO INCARICATO PER I BENI CULTURALI</u>		
della ditta/società	<u>DIOCESI SAN BENEDETTO DEL TRONTO, RIPATRANSONE, MONTALTO</u>		
con codice fiscale	_____		
partita IVA	<u>9 1 0 0 2 2 1 0 4 4 0</u>		
Iscritta alla C.C.I.A.A. di	prov. _____	n. _____	
con sede in	<u>SAN BENEDETTO DEL TRONTO</u>	prov. <u>A P</u>	stato <u>ITALIA</u>
indirizzo	<u>PIAZZA SACCONI</u>	n. <u>1</u>	C.A.P. <u>6 3 0 7 4</u>
posta elettronica certificata	_____		
Telefono	Fax	cell.	