

Deleghe



*Ministero della cultura*

UFFICIO DEL SOPRINTENDENTE SPECIALE PER LE AREE COLPITE  
DAL SISMA DEL 24 AGOSTO 2016

La presente nota viene trasmessa  
solo a mezzo posta elettronica e pec ai sensi degli  
artt. 47 e 48 del D.Lgs. 82/2005 e del D.P.R. 68/2005

*Alla* Conferenza Permanente presso la sede della  
*Presidenza del Consiglio dei Ministri*  
COMMISSARIO STRAORDINARIO DEL GOVERNO  
PER LA RICOSTRUZIONE NEI TERRITORI  
INTERESSATI DAGLI EVENTI SISMICI VERIFICATISI  
A FAR DATA DAL 24 AGOSTO 2016  
pec: [conferenzapermanente.sisma2016@pec.governo.it](mailto:conferenzapermanente.sisma2016@pec.governo.it)

*All' arch.* Antonio Mellano  
peo: [antonio.mellano@cultura.gov.it](mailto:antonio.mellano@cultura.gov.it)

e p.c.

*Alla* Soprintendenza ABAP per le Province  
di L'Aquila e Teramo  
peo: [sabap-aq-te@cultura.gov.it](mailto:sabap-aq-te@cultura.gov.it)

*Oggetto:* Conferenza Permanente in modalità telematica ex Art. 16 D.L. 189/2016 - O.C. n. 105/2020.  
“LAVORI DI RIPARAZIONE DELLA CHIESA DELLA MADONNA DELLE GRAZIE”  
- Id. Decreto 395/2020: 004 - CUP I92E20000130001- CIG 9385821084 - Soggetto Attuatore:  
Arcidiocesi di L'Aquila  
**Delega.**

Il sottoscritto, Ing. Paolo Iannelli, in qualità di Dirigente legale rappresentante dell'Ufficio del Soprintendente Speciale per le aree colpite dal sisma del 24 agosto 2016, con il presente atto, vista la nota CGRTS-0051948-P 14/11/2023 del 14/11/2023 con la quale il Commissario Straordinario del Governo per la Ricostruzione convoca il giorno 30 novembre 2023 alle ore 12:00 la Conferenza permanente, in forma simultanea ed in modalità sincrona ex art. 14-ter, legge n. 241/1990 e ss.mm.ii. mediante collegamento in videoconferenza con l'utilizzo della piattaforma “Cisco Webex Meeting” dedicata alle comunicazioni telematiche, per l'approvazione del seguente progetto esecutivo:

**“Lavori di riparazione della Chiesa della Madonna delle Grazie”  
Comune di Capitignano (AQ)**

rilevato che si rende opportuno delegare a partecipare alla predetta Conferenza e a rappresentare lo Scrivente, l'arch. Antonio Mellano, Funzionario Architetto in servizio presso la Soprintendenza ABAP per le Province di L'Aquila e Teramo;



acquisito il parere favorevole del Soprintendente ABAP per le Province di L'Aquila e Teramo;

### **DELEGA**

per l'esercizio della rappresentanza, l'arch. Antonio Mellano, Funzionario architetto in servizio presso la Soprintendenza ABAP per le Province di L'Aquila e Teramo, il quale è legittimato a esprimere in modo vincolante la volontà dell'Amministrazione su tutte le decisioni di competenza della stessa.

**IL SOPRINTENDENTE**

Ing. Paolo Iannelli

Firmato digitalmente da

**PAOLO IANNELLI**

O = Ministero della cultura  
C = IT





GIUNTA REGIONALE

Prot.RA/ 0139624/20

L'Aquila 12.05.2020

CGRTS-0006664-A-02/03/2021

**Commissario Straordinario  
per la ricostruzione post sisma 2016  
Avv. Giovanni Legnini**  
[comm.ricostrucoesisma2016@pec.governo.it](mailto:comm.ricostrucoesisma2016@pec.governo.it)

**OGGETTO: Conferenza Permanente ex art. 16 D.L. 189 del 17 ottobre 2016, convertito in L. 229 del 15 dicembre 2016: individuazione rappresentante unico della Regione Abruzzo.**

In riferimento all'oggetto, in ossequio a quanto richiesto dall'art. 2 co. 5 dell'Ordinanza n. 16 del 3 marzo 2017, si comunica il nominativo del dott. Vincenzo Rivera, Direttore dell'Ufficio Speciale per la Ricostruzione post-sisma 2016, quale rappresentate unico per la Regione Abruzzo. L'occasione è gradita per porgerLe cordiali saluti.

Il Presidente  
Dot. Marco Marsilio

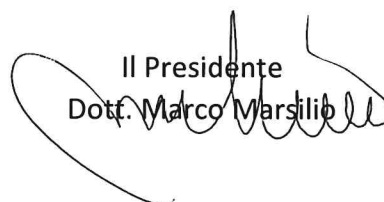



# Amministrazione Provinciale dell'Aquila Presidenza

Prot. indicato a margine

L'Aquila 31/08/2023

Al Dirigente del Settore Territorio e Urbanistica  
Dott. Ing. **ANDREA DE SIMONE**

Al Funzionario del Settore Territorio e Urbanistica  
Dott. Ing. **ANTONIO ROSANO'**

**OGGETTO:** Conferenza di Servizi Permanente e Conferenza Regionale previste dall'art. 16 del D.L. 11.10.2016 n.189, come convertito dalla Legge 15.12.2016 n. 229.  
Nomina sostituto del rappresentante della Provincia dell'Aquila.

Premesso che:

- l'art. 16 comma 1 del D.L. n.189/2016 come convertito in Legge 15.12.2016 n. 229 e ss.mm.ii. istituisce la Conferenza Permanente al fine di potenziare e accelerare la ricostruzione dei territori colpiti dagli eventi sismici verificatisi a far data dal 24 agosto 2016;
- alla Conferenza, presieduta dal Commissario Straordinario e da un suo delegato, partecipa un rappresentante unico della Provincia territorialmente competente a termini dell'art. 2 c.1 lett. g) dell'Ordinanza Commissariale n. 16 del 03.03.2017 e della lett. g) comma 1 dell'art. 82 del Testo unico della ricostruzione privata approvato con Ordinanza Commissariale n. 130 del 15.12.2022;

**Considerato che** le Province territorialmente competenti provvedono alla designazione del proprio rappresentante e che ciascun rappresentante deve essere abilitato a esprimere definitivamente e in modo unico e vincolante la posizione dell'amministrazione stessa;

**Vista** la nomina Presidenziale prot. n. 10810 del 11.05.2023 con cui è stato individuato l'Ing. Andrea De Simone quale rappresentante della Provincia dell'Aquila valida per le convocazioni della conferenza di servizi permanente e della conferenza regionale;

**Valutata** la opportunità di provvedere, altresì, alla nomina del sostituto del rappresentate della Provincia valida per le convocazioni della conferenza di servizi permanente e della conferenza regionale;

**Ritenuto** di doversi individuare il sostituto del rappresentante della Provincia dell'Aquila nella figura del Dott. Ing. Antonio Rosanò – Funzionario del Settore Territorio e Urbanistica;

## NOMINA

Il sostituto del Rappresentante Unico della Provincia dell'Aquila, nell'ambito della Conferenza di Servizi Permanente e Conferenza Regionale istituite al fine di potenziare e accelerare la ricostruzione dei territori colpiti dagli eventi sismici verificatisi a far data dal 24 agosto 2016 di cui all'art. 16 comma 1 del D.L. n.189/2016 il Dott. Ing. Antonio Rosanò – Funzionario del Settore Territorio e Urbanistica.

IL PRESIDENTE

Avv. Angelo Caruso



## Presidenza del Consiglio dei Ministri

Il Commissario Straordinario del Governo per la riparazione, la ricostruzione, l'assistenza alla popolazione e la ripresa economica dei territori delle regioni Abruzzo, Lazio, Marche e Umbria interessati dagli eventi sismici verificatisi a far data dal 24 Agosto 2016

CGRTS-0052790-P-21/11/2023

**Alla Conferenza Permanente**  
[conferenzapermanente.sisma2016@governo.it](mailto:conferenzapermanente.sisma2016@governo.it)

**Al Direttore Generale**  
Dott.ssa Deborah Giraldi  
[d.giraldi@governo.it](mailto:d.giraldi@governo.it)

**Al Dirigente del Servizio tecnico per gli interventi di ricostruzione**  
Ing. Andrea Crocioni  
[a.crocioni@governo.it](mailto:a.crocioni@governo.it)

**Al Funzionario del Servizio tecnico per gli interventi di ricostruzione**  
Arch. Claudia Coccetti  
[c.cocchetti@governo.it](mailto:c.cocchetti@governo.it)

**OGGETTO:** Conferenza permanente di cui all'art. 16 d.l. 189/2016 del **30 novembre 2023**: Delega a presiedere e ad esprimere il parere di competenza del Servizio tecnico per gli interventi di ricostruzione all'Arch. Claudia Coccetti.

**Il Commissario straordinario del Governo** per la riparazione, la ricostruzione, l'assistenza alla popolazione e la ripresa economica dei territori delle regioni Abruzzo, Lazio, Marche e Umbria interessati dagli eventi sismici verificatisi a far data dal 24 agosto 2016, **Sen. Avv. Guido Castelli**, nominato con decreto del Presidente della Repubblica del 13 gennaio 2023, ai sensi dell'articolo 11 della legge 23 agosto 1988, n. 400, così come previsto all'art. 2 comma 2 del D. L. n. 3 dell'11 gennaio 2023 e registrato il 18 gennaio 2023 al n. 235;

**Visto** il decreto legge 17 ottobre 2016, n. 189, recante "*Interventi urgenti in favore delle popolazioni colpite dagli eventi sismici del 2016*", convertito, con modificazioni, dalla legge 15 dicembre 2016, n. 229;

**Visto** l'articolo 1, comma 990, della legge 30 dicembre 2018, n. 145, come modificato, da ultimo, dall'articolo 1, comma 739, della citata legge n. 197 del 2022, con il quale, allo scopo di assicurare il proseguimento e l'accelerazione del processo di ricostruzione, è stato prorogato fino al 31 dicembre 2023 il termine della gestione straordinaria di cui all'articolo 1, comma 4, del decreto legge n. 189 del 2016;

**Visto** il Testo unico della ricostruzione privata approvato con Ordinanza n. 130 del 15 dicembre 2022 con specifico riferimento gli articoli 81, 82, 83 e 84;



## *Presidenza del Consiglio dei Ministri*

Il Commissario Straordinario del Governo per la riparazione, la ricostruzione, l'assistenza alla popolazione e la ripresa economica dei territori delle regioni Abruzzo, Lazio, Marche e Umbria interessati dagli eventi sismici verificatisi a far data dal 24 Agosto 2016

**Viste** le convocazioni per la Conferenza permanente ex art. 16 del d.l. 189/2016, in prima seduta per il giorno **30 novembre 2023**, da effettuarsi in forma simultanea ed in modalità sincrona ex art. 14-ter della l. n. 241/1990 e s.m.i. mediante collegamento in videoconferenza con l'utilizzo della piattaforma "Cisco Webex Meeting" per:

- **O.C. 105/2020 "INTERVENTO DI RIPARAZIONE E MIGLIORAMENTO SISMICO DELLA CHIESA DI SAN VENANZIO PICCOLO"**  
**COMUNE DI CAMERINO**  
**CUP I17H20003240001 – CIG 884322EAF**  
**Soggetto attuatore: Arcidiocesi di Camerino – San Severino Marche**  
**Id. Decreto 395/2020: 187**
  
- **O.C. 105/2020 "INTERVENTO DI RIPARAZIONE E MIGLIORAMENTO SISMICO DELLA CHIESA DI SANTA MARIA DEI SERVI"**  
**COMUNE DI CAMERINO**  
**CUP I17H20003140001 – CIG 8843417A90**  
**Soggetto attuatore: Arcidiocesi di Camerino – San Severino Marche**  
**Id. Decreto 395/2020: 193**
  
- **O.C. 105/2020 "INTERVENTO DI RIPARAZIONE E MIGLIORAMENTO SISMICO DELLA CHIESA DELLA MADONNA DEL PONTE"**  
**COMUNE DI ASCOLI PICENO**  
**CUP I37H20004150001 – CIG 8843721570**  
**Soggetto attuatore: Diocesi di Ascoli Piceno**  
**Id. Decreto 395/2020: 404**
  
- **O.C. 105/2020 "INTERVENTO DI RIPARAZIONE LOCALE E MIGLIORAMENTO SISMICO DELLA CHIESA DI SANTA GIUSTA"**  
**COMUNE DI ASCOLI PICENO**  
**CUP I37H20004240001 – CIG 8843732E81**  
**Soggetto attuatore: Diocesi di Ascoli Piceno**  
**Id. Decreto 395/2020: 413**
  
- **O.C. 105/2020 "LAVORI DI RIPARAZIONE DELLA CHIESA DELLA MADONNA DELLE GRAZIE"**  
**Comune di Capitignano (AQ)**  
**CUP: I92E20000130001 - CIG: 9385821084**  
**Soggetto attuatore: Arcidiocesi di L'Aquila**  
**Id. Decreto 395/2020: 004**

**DELEGA**



## *Presidenza del Consiglio dei Ministri*

Il Commissario Straordinario del Governo per la riparazione, la ricostruzione, l'assistenza alla popolazione e la ripresa economica dei territori delle regioni Abruzzo, Lazio, Marche e Umbria interessati dagli eventi sismici verificatisi a far data dal 24 Agosto 2016

L'Arch. **Claudia Coccetti**, funzionario del Servizio tecnico per gli interventi di ricostruzione della Struttura commissariale, a presiedere i lavori della Conferenza permanente ex. art. 16 del d.l. n. 189/2016 convocata per il giorno **30 novembre 2023** per:

- **O.C. 105/2020 “INTERVENTO DI RIPARAZIONE E MIGLIORAMENTO SISMICO DELLA CHIESA DI SAN VENANZIO PICCOLO”  
COMUNE DI CAMERINO  
CUP I17H20003240001 – CIG 884322EAF  
Soggetto attuatore: Arcidiocesi di Camerino – San Severino Marche  
Id. Decreto 395/2020: 187**
  
- **O.C. 105/2020 “INTERVENTO DI RIPARAZIONE E MIGLIORAMENTO SISMICO DELLA CHIESA DI SANTA MARIA DEI SERVI”  
COMUNE DI CAMERINO  
CUP I17H20003140001 – CIG 8843417A90  
Soggetto attuatore: Arcidiocesi di Camerino – San Severino Marche  
Id. Decreto 395/2020: 193**
  
- **O.C. 105/2020 “INTERVENTO DI RIPARAZIONE E MIGLIORAMENTO SISMICO DELLA CHIESA DELLA MADONNA DEL PONTE”  
COMUNE DI ASCOLI PICENO  
CUP I37H20004150001 – CIG 8843721570  
Soggetto attuatore: Diocesi di Ascoli Piceno  
Id. Decreto 395/2020: 404**
  
- **O.C. 105/2020 “INTERVENTO DI RIPARAZIONE LOCALE E MIGLIORAMENTO SISMICO DELLA CHIESA DI SANTA GIUSTA”  
COMUNE DI ASCOLI PICENO  
CUP I37H20004240001 – CIG 8843732E81  
Soggetto attuatore: Diocesi di Ascoli Piceno  
Id. Decreto 395/2020: 413**
  
- **O.C. 105/2020 “LAVORI DI RIPARAZIONE DELLA CHIESA DELLA MADONNA DELLE GRAZIE”  
Comune di Capitignano (AQ)  
CUP: I92E20000130001 - CIG: 9385821084  
Soggetto attuatore: Arcidiocesi di L'Aquila  
Id. Decreto 395/2020: 004**



## *Presidenza del Consiglio dei Ministri*

Il Commissario Straordinario del Governo per la riparazione, la ricostruzione, l'assistenza alla popolazione e la ripresa economica dei territori delle regioni Abruzzo, Lazio, Marche e Umbria interessati dagli eventi sismici verificatisi a far data dal 24 Agosto 2016

L'Arch. **Claudia Coccetti**, funzionario del Servizio tecnico per gli interventi di ricostruzione della Struttura commissariale *ad esprimere*, in conferenza, in maniera univoca e vincolante il parere di competenza del Servizio tecnico per gli interventi:

- **O.C. 105/2020 “INTERVENTO DI RIPARAZIONE E MIGLIORAMENTO SISMICO DELLA CHIESA DI SAN VENANZIO PICCOLO”  
COMUNE DI CAMERINO  
CUP I17H20003240001 – CIG 884322EAF  
Soggetto attuatore: Arcidiocesi di Camerino – San Severino Marche  
Id. Decreto 395/2020: 187**
  
- **O.C. 105/2020 “INTERVENTO DI RIPARAZIONE E MIGLIORAMENTO SISMICO DELLA CHIESA DI SANTA MARIA DEI SERVI”  
COMUNE DI CAMERINO  
CUP I17H20003140001 – CIG 8843417A90  
Soggetto attuatore: Arcidiocesi di Camerino – San Severino Marche  
Id. Decreto 395/2020: 193**
  
- **O.C. 105/2020 “INTERVENTO DI RIPARAZIONE E MIGLIORAMENTO SISMICO DELLA CHIESA DELLA MADONNA DEL PONTE”  
COMUNE DI ASCOLI PICENO  
CUP I37H20004150001 – CIG 8843721570  
Soggetto attuatore: Diocesi di Ascoli Piceno  
Id. Decreto 395/2020: 404**
  
- **O.C. 105/2020 “INTERVENTO DI RIPARAZIONE LOCALE E MIGLIORAMENTO SISMICO DELLA CHIESA DI SANTA GIUSTA”  
COMUNE DI ASCOLI PICENO  
CUP I37H20004240001 – CIG 8843732E81  
Soggetto attuatore: Diocesi di Ascoli Piceno  
Id. Decreto 395/2020: 413**
  
- **O.C. 105/2020 “LAVORI DI RIPARAZIONE DELLA CHIESA DELLA MADONNA DELLE GRAZIE”  
Comune di Capitignano (AQ)  
CUP: I92E20000130001 - CIG: 9385821084  
Soggetto attuatore: Arcidiocesi di L'Aquila  
Id. Decreto 395/2020: 004**



Castelli  
Guido  
21.11.2023  
12:51:01  
GMT+01:00

**Il Presidente della Conferenza permanente**  
*Sen. Avv. Guido Castelli*





**Al Commissario Straordinario**  
**per la ricostruzione post sisma 2016**  
Sen. Avv. Guido Castelli  
[conferenzapermanente.sisma2016@pec.governo.it](mailto:conferenzapermanente.sisma2016@pec.governo.it)

**OGGETTO: Conferenza Permanente ex art. 16 D.L. 189 del 17 ottobre 2016, convertito in L. 229 del 15 dicembre 2016: O.C. 105/2020 - ID 004 - "LAVORI DI RIPARAZIONE DELLA CHIESA DELLA MADONNA DELLE GRAZIE" Comune di Capitignano (AQ) - DELEGA**

In riferimento alla vostra nota CGRTS-0051948-P-14/11/2023, di convocazione alla conferenza permanente per l'intervento di cui all'oggetto, in qualità di Direttore dell'Ufficio Speciale della Ricostruzione sisma 2016 Regione Abruzzo, delego il dott. Piergiorgio Tittarelli, Dirigente del Servizio Ricostruzione Pubblica, a partecipare alla conferenza fissata per il giorno 30 novembre 2023 alle ore 12:00 mediante collegamento telematico.

Cordialità,

**Il Direttore dell'USR Abruzzo**  
**Vincenzo Rivera**  
*firmato digitalmente*  
(firma digitale ARUBA n° 6130940000299005)

Pareri



*Ministero della cultura*

UFFICIO DEL SOPRINTENDENTE SPECIALE PER LE AREE COLPITE

DAL SISMA DEL 24 AGOSTO 2016

<p>La presente nota viene trasmessa solo a mezzo posta elettronica e pec ai sensi degli artt. 47 e 48 del D.Lgs. 82/2005 e del D.P.R. 68/2005</p>
---

e p.c.

*Alla* Conferenza Permanente presso la  
*Presidenza del Consiglio dei Ministri*  
 Commissario straordinario del governo ai fini della  
 ricostruzione nei territori interessati dagli eventi sismici  
 verificatisi a far data dal 24 agosto 2016  
 pec: [conferenzapermanente.sisma2016@pec.governo.it](mailto:conferenzapermanente.sisma2016@pec.governo.it)

*Alla* Soprintendenza ABAP per le Province  
 di L'Aquila e Teramo  
 pec: [sabap-aq-te@pec.cultura.gov.it](mailto:sabap-aq-te@pec.cultura.gov.it)

*Alla* Direzione Generale SPC  
 pec: [dg-spc@pec.cultura.gov.it](mailto:dg-spc@pec.cultura.gov.it)

*Alla* arch. Esmeralda Valente  
 Direttore del Servizio III della DG ABAP  
 Membro MiC supplente della Conferenza permanente  
 peo: [esmeralda.valente@cultura.gov.it](mailto:esmeralda.valente@cultura.gov.it)

*Oggetto:* Convocazione Conferenza Permanente in modalità telematica ex art. 16 D.L. 189/2016 –  
 O.C. 105/2020 - “LAVORI DI RIPARAZIONE DELLA CHIESA DELLA MADONNA DELLE  
 GRAZIE”

- Id. Decreto 395/2020: 004 – CUP I92E20000130001- CIG 9385821084

Soggetto Attuatore: Arcidiocesi di L'Aquila.

**Parere di competenza.**

In riferimento al progetto esecutivo dei “*Lavori di riparazione della Chiesa della Madonna delle Grazie*” - Comune di Capitignano (AQ), reso visionabile attraverso il link riportato nella nota prot. n. CGRTS-0051948-P del 14.11.2023, acquisita agli atti di questo Ufficio con prot. n. 3511 del 15.11.2023, con cui è stata convocata la riunione della Conferenza permanente in modalità telematica ex art. 16 del D.L. 189/2016 per il giorno 30 novembre 2023, ore 12,00;

**VISTO** il decreto-legge 17 ottobre 2016, n. 189 e ss.mm.ii., recante “Interventi urgenti in favore delle popolazioni colpite dagli eventi sismici del 2016”, in particolare l’art. 16, c. 3 lett.b) e c. 6;

**VISTA** l’Ordinanza del Commissario Straordinario di Governo (di seguito O.C.) n.16 del 3/03/3017 recante “Disciplina delle modalità di funzionamento e di convocazione della Conferenza permanente e delle Conferenze regionali previste dall’art. 16 del Decreto Legge 189/2016 come convertito dalla legge 15 dicembre 2016, n.229 e s.m.i. ed in particolare gli articoli 3, comma 5 e art. 4 comma 3;

**VISTO** il Codice dei beni culturali e del paesaggio - D.Lgs. n. 42/2004, Parte seconda e Parte terza;

**VISTO** l’art. 14-ter comma 3 della L. 241/1990 e ss.mm.ii.;



**VISTA** l'O.C. n. 84 del 2/08/2019 recante “Approvazione del secondo Piano degli interventi di ricostruzione, riparazione e ripristino degli edifici di culto nei territori delle Regioni Abruzzo, Lazio, Marche ed Umbria interessati dagli eventi sismici verificatisi a far data dal 24 agosto 2016 - Modalità di attuazione - Modifica dell'Ordinanza n. 38/17”;

**VISTA** l'O.C. n.105 del 17/09/2020 “Semplificazione della ricostruzione degli edifici di culto” con particolare riferimento all'art. 4 “Approvazione dei progetti e domanda di contributo” e all'art. 9 co.1 riportante “La presente ordinanza si applica a tutti gli interventi sugli edifici di culto avviati o da realizzare alla data della sua entrata in vigore” e co. 3, riportante “Fermo restando quanto previsto dal comma 1, l'ordinanza n. 84 del 2 agosto 2019 è abrogata a decorrere dalla data di entrata in vigore della presente ordinanza”;

**VISTO** l'allegato 1 del Decreto del Commissario Straordinario di Governo n. 395 del 30/12/2021 recante l'Elenco unico degli edifici di culto, in revisione all'allegato A dell'O.C. n.105 del 22 agosto 2020;

**VISTO** il Decreto del Commissario Straordinario di Governo n. 456 del 13 Ottobre 2022 “*Indicazioni operative per gli interventi di restauro e ricostruzione degli edifici di interesse culturale integrate da specifiche indicazioni per gli edifici di culto*” e “*La sicurezza sismica degli edifici di interesse culturale*”;

**VISTO** il Decreto n. 456 del 13 Ottobre 2022 “*Indicazioni operative per gli interventi di restauro e ricostruzione degli edifici di interesse culturale integrate da specifiche indicazioni per gli edifici di culto*” e “*La sicurezza sismica degli edifici di interesse culturale*”;

**VISTE** le designazioni ex art. 2, commi 3, 4, 5 dell'O.C. n. 16 del 3/03/2017, da parte degli Enti partecipanti, dei propri rappresentanti unici in seno alla Conferenza permanente;

**VISTO** che l'immobile, di cui all'oggetto, è sottoposto alle disposizioni di tutela della Parte Seconda del Codice dei Beni Culturali e del Paesaggio;

**ESAMINATA** la documentazione progettuale delle opere che si intendono realizzare per la riparazione e ripristino della chiesa in oggetto, sottoposta alle disposizioni di tutela della Parte Seconda del Codice e ubicata nel Comune di Capitignano (AQ), resa visionabile mediante il seguente link, riportato nella citata nota di convocazione prot. n. CGRTS-0051948-P del 14.11.2023,

<https://drive.google.com/file/d/1tXVM5HKnPGbnHtg0-ltsmzdjTncq926n/view?usp=sharing>

**CONSIDERATO** che gli interventi previsti consistono nell'esecuzione di opere di restauro conservativo, consolidamento e miglioramento sismico volte alla riparazione dei danni conseguenti dal sisma del 2016 e riguardano:

- le murature con risarcitura delle lesioni profonde e superficiali;
- la facciata principale con inserimento di tiranti posti perpendicolarmente, ancorati alle murature tramite capochiave a paletto;
- l'aula con inserimento di tiranti trasversali, realizzazione di cordolo in acciaio posto sulla cimasa perimetrale della muratura;
- la cella campanaria mediante tiranti metallici orizzontali;
- la copertura in tegole e coppi con smontaggio, rifacimento impermeabilizzazione e rimontaggio;



- gli intonaci dipinti decoesi con micro-iniezioni di malte a base di calce nella zona dell'intradosso della cupola, degli archi e delle vele; riadesione di scaglie e frammenti di stucchi o di intonaci per porzioni limitate; integrazioni di coloriture con pigmenti naturali a seguito di verifiche, nuovi intonaci con malte di calce;
- le tinteggiature previa rasature;
- il cassettonato ligneo con struttura metallica di sostegno e restauro;
- il portone ligneo d'ingresso con pulitura;

**PRESO ATTO** delle autorizzazioni ai sensi dell'art. 21 comma 4 del D. Lgs. 42/2004, rilasciate dalla Soprintendenza ABAP per le Province di L'Aquila e Teramo di cui alla nota prot. n. 11503 del 04/08/2023, acquisita agli atti di questo Ufficio con prot. n. 2425 del 07/08/2023, che subordina l'efficacia della stessa alla piena osservanza delle condizioni ivi riportate.

A conclusione dell'istruttoria inerente la procedura in oggetto, tutto ciò premesso e considerato, questo Ufficio, per quanto di competenza esprime,

### **PARERE FAVOREVOLE**

all'esecutivo dei *“Lavori di riparazione della Chiesa della Madonna delle Grazie”* – Comune di Capitignano (AQ), reso visionabile mediante il seguente link, riportato nella citata nota di convocazione prot. n. CGRTS-0051948-P del 14.11.2023,

<https://drive.google.com/file/d/1tXVM5HKnPGbnHtg0-ltsmzdjTncq926n/view?usp=sharing>

a condizione che siano integralmente recepite nel suddetto progetto esecutivo, diventandone parte integrante, tutte le prescrizioni, già formulate in sede di autorizzazioni ai sensi dell'art. 21 comma 4 del D.Lgs. 42/2004 e ss.mm.ii. rilasciata dalla Soprintendenza ABAP per le Province di L'Aquila e Teramo, acquisite con prot. n. 2425 del 07/08/2023, allegate al presente parere.

Ogni circostanza che, preliminarmente o nel corso dei lavori, venga a modificare i presupposti, progettuali o di fatto, sulla base dei quali è stata rilasciata l'autorizzazione ex art.21 del D.Lgs. 42/2004 e il presente parere, dovrà essere tempestivamente comunicata alla Soprintendenza ABAP territorialmente competente contestualmente agli eventuali necessari adeguamenti/aggiornamenti del progetto di restauro, per la conseguente autorizzazione.

Resta, altresì, ferma la facoltà della Soprintendenza ABAP di impartire ulteriori prescrizioni e indicazioni durante lo svolgimento dei lavori, per le scelte di carattere esecutivo non già definite nell'ambito del progetto esecutivo ovvero definibili soltanto in corso d'opera. A tal fine la Direzione lavori incaricata ai sensi del R.D. 2537/1925 dovrà preliminarmente contattare la Soprintendenza che procederà, secondo i casi, agli opportuni sopralluoghi.

IL SOPRINTENDENTE  
(Ing. Paolo IANNELLI)

Firmato digitalmente da  
**PAOLO IANNELLI**



MINISTERO  
DELLA  
CULTURA

Ministero della cultura  
IT



## Provincia di L'Aquila

Settore Territorio e Urbanistica

Servizio Urbanistico

n° di prot. indicato a margine

risposta a nota prot. n. CGRTS-0051948-P- 14/11/2023

(ns. prot. n. 27223 del 14/11/2023)

Alla Presidenza del Consiglio dei Ministri  
*Il Commissario Straordinario del Governo per la riparazione, la ricostruzione, l'assistenza alla popolazione e la ripresa economica dei territori delle regioni Abruzzo, Lazio, Marche e Umbria interessati dagli eventi sismici verificatisi a far data dal 24 agosto 2016*  
 Palazzo Wedekind P.zza Colonna 366 - 00187 Roma  
[conferenzapermanente.sisma2016@pec.governo.it](mailto:conferenzapermanente.sisma2016@pec.governo.it)

Oggetto: CONVOCAZIONE CONFERENZA DI SERVIZI PERMANENTE IN MODALITÀ TELEMATICA ex art. 16 D.L. n.189 del 2016 e ss.mm.ii.  
 Ordinanza Commissariale n. 105/2020 “Lavori di recupero della chiesa della Madonna delle Grazie” – Comune di Capitignano (AQ)  
 CUP I92E20000130001 – CIG 9385821084  
 Soggetto attuatore: Arcidiocesi di L'Aquila – Id. Decreto 395/2020: 004  
PARERE.

### IL DIRIGENTE

#### PREMESSO che:

- con nota prot. n. 51948-P-14/11/2023, acquisita da questa Amministrazione Provinciale dell'Aquila al prot. n. 27223 del 14/11/2023, il *Commissario Straordinario del Governo per la riparazione, la ricostruzione, l'assistenza alla popolazione e la ripresa economica dei territori delle regioni Abruzzo, Lazio, Marche e Umbria interessati dagli eventi sismici verificatisi a far data dal 24 agosto 2016* presso la *Presidenza del Consiglio dei Ministri*, ha convocato la Conferenza Permanente – ex art. 16, comma 3, del D.L. n. 189/2016, in forma simultanea e modalità sincrona mediante collegamento in video conferenza, ai sensi dell'art. 14-ter della L. n. 241/1990, per deliberare sull'approvazione del progetto esecutivo relativo all'intervento denominato “Lavori di riparazione della chiesa della Madonna delle Grazie”, sita nella frazione di Pago del Comune di Capitignano (AQ);
- l'immobile oggetto dell'intervento, di proprietà della curia Arcivescovile dell'Aquila, è stato interessato dagli eventi sismici che hanno colpito il centro Italia nel periodo dal 24/08/2016 al 18/01/2017, riportando danni tali da comprometterne la fruibilità (con ordinanza n. 4 del 08.02.2020



il Comune di Capitignano ne ha disposto l'inagibilità fino all'avvenuto ripristino delle condizioni di sicurezza);

- l'edificio di culto è inserito nell'Allegato 1 del Decreto del Commissario Straordinario n. 395 del 30.12.2020 e il relativo intervento è identificato con il codice ID 004 per un importo complessivo assegnato pari ad € 490.000,00;

**PRESO ATTO** che dall'esame degli elaborati tecnici (consultabili sul *link* indicato nella nota di indizione della conferenza) è emerso che:

- l'edificio attuale ha un ingombro in pianta di circa 14 metri per 11 metri, è identificato al catasto al foglio n. 8 particella n. B, è posto in fregio a via San Cipriano nella frazione di Pago di Capitignano, e complessivamente è strutturato in tre parti principali la navata centrale, il presbiterio, la sagrestia e un deposito esterno;
- il progetto prevede, in sintesi, la messa in sicurezza dell'edificio di culto con interventi di riparazione e rafforzamento locale non invasivi nel pieno rispetto delle forme, volumetrie esistenti e nel restauro degli apparati decorativi e di pregio originari;
- nella Relazione Tecnica illustrativa inerente la vincolistica presente sul bene oggetto di intervento, i progettisti dichiarano che l'immobile di cui trattasi:
  - ricade all'esterno della perimetrazione dell'Ente Parco Nazionale del Gran Sasso e Monti della Laga;
  - ricade nella zona *D - Trasformazione a regime ordinario* del Piano Regionale Paesistico della Regione Abruzzo;
  - risulta essere tutelato *ope legis* ai sensi della parte II del D.L.gs n. 42/2004 e in particolare dall'art. 10 commi 1 e 5 del Codice dei Beni Culturali e del Paesaggio;

**RILEVATO** che:

- tra la documentazione a disposizione degli Enti partecipanti alla Conferenza di Servizi risultano allegati i seguenti pareri:
  1. Autorizzazione prot. n. 11503 del 04/08/2023 della Soprintendenza Archeologica, Belle Arti e Paesaggio per le Province di L'Aquila e Teramo, rilasciata ai sensi degli artt. 21-22 del D.L.gs n. 42/2004, per l'esecuzione delle opere previste dal progetto esecutivo sotto l'osservanza delle condizioni e prescrizioni in essa contenute;
  2. Nulla Osta prot. n. 12/23 del 07.02.2023 da parte della Arcidiocesi di L'Aquila – Sede Metropolitana, alla realizzazione del progetto degli interventi di riparazione del danno della chiesa Santa Maria delle Grazie nel comune di Capitignano;
  3. Comunicazione prot. n. 6222 del 29.09.2023 da parte del Comune di Capitignano con cui viene comunicata la conformità della S.C.I.A., sui lavori in oggetto, presentata il 15.09.2023 dall'Arcidiocesi dell'Aquila;
- risulta allegata altresì la ricevuta telematica del 19.09.2023 - pratica n. 3357/2023 attestante l'avvenuto deposito sulla piattaforma Mude-Ra del progetto strutturale delle opere ai sensi dell'art. 94 bis del D.P.R. n.380.2001 e dell'art. 10 della L.R. n. 11/2020;



**CONSIDERATO** che la Provincia dell'Aquila partecipa alla conferenza di servizi di cui al presente procedimento in qualità di Ente territoriale coinvolto ai sensi dell'art. 2, comma 1, lett. g), dell'Ordinanza Commissariale n. 16 del 03.03.2017 e dell'art. 82, comma 1, lett. g), del Testo unico della ricostruzione privata approvato con Ordinanza Commissariale n. 130 del 15.12.2022;

**PRESO ATTO** che con Determinazione Dirigenziale n. 94 del 14.11.2023 l'Ufficio Speciale per la Ricostruzione Post Sisma 2016 – Regione Abruzzo ha espresso il parere favorevole di congruità tecnico-economica del progetto esecutivo delle opere per l'importo complessivo pari a € 501.651,76 e stabilito *di sottoporre il presente atto all'approvazione della Conferenza Permanente ai sensi dell'art. 5 comma 1 dell'Ordinanza Commissariale n. 105 del 17.09.2020;*

**PRESO ATTO, altresì** dell'art. 16, comma 2, del D.L. n. 189/2016 nella parte in cui stabilisce che la *“determinazione motivata di conclusione del procedimento, adottata dal Presidente, sostituisce a ogni effetto tutti i pareri, intese, concerti, nulla osta o altri atti di assenso, comunque denominati di competenza delle amministrazioni coinvolte”* e che *“la determinazione conclusiva ha altresì effetto di variante agli strumenti urbanistici vigenti e comporta l'applicazione della disciplina contenuta nell'art. 7 del D.P.R. n. 380/2001”*;

**VISTO** l'art. 16, comma 3, lett. A-bis), del D.L. n. 189/2016, a norma del quale la Conferenza permanente *“approva ai sensi dell'art. 27 del D.L. n. 50/2016 i progetti predisposti dai soggetti di cui all'art. 14 comma 4 e art. 15 comma 1 del presente decreto...”*

**VISTA** l'Ordinanza Commissariale n. 105 del 17.09.2020, con particolare riferimento all'art. 4, commi 1 e 2, che dispone *“ai fini della approvazione del progetto e della domanda di concessione del contributo per gli edifici di culto si applica l'art. 16 del Decreto Sisma....”*;

Premesso e considerato quanto sopra, fatta salva l'acquisizione di eventuali altri pareri previsti dalle norme in vigore, soprattutto per gli aspetti ambientali,

esprime **PARERE FAVOREVOLE**

all'approvazione del progetto esecutivo ai sensi dell'art. 4, comma 2 dell'Ordinanza Commissariale n. 105/2020, relativo all'intervento denominato *“Lavori di riparazione della chiesa della Madonna delle Grazie”*, sita nella frazione di Pago del Comune di Capitignano conformemente al progetto trasmesso.

Il presente parere è da intendersi reso in sede di Conferenza di Servizi ai sensi e per gli effetti dell'art. 14 ter della Legge 07.08.1990, n. 241, e ss.mm.ii.

Ing. Antonio Rosanò

**IL DIRIGENTE**  
Dott. Ing. Andrea De Simone



## Presidenza del Consiglio dei Ministri

Il Commissario Straordinario del Governo per la riparazione, la ricostruzione, l'assistenza alla popolazione e la ripresa economica dei territori delle regioni Abruzzo, Lazio, Marche e Umbria interessati dagli eventi sismici verificatisi a far data dal 24 Agosto 2016

Servizio tecnico per gli interventi di ricostruzione

D.L. 17 ottobre 2016, n. 189, “Interventi di ricostruzione, riparazione e ripristino delle OO.PP. nei territori delle Regioni Umbria, Marche, Abruzzo e Lazio interessati dagli eventi sismici verificatisi a far data dal 24 agosto 2016”.

Ordinanza commissariale n. 105/2020 “Semplificazione della ricostruzione degli edifici di culto”

### “LAVORI DI RIPARAZIONE DELLA CHIESA DELLA MADONNA DELLE GRAZIE”

COMUNE DI CAPITIGNANO (AQ) - ID. DECRETO 395/2020: 004  
CUP: I92E20000130001 - CIG: 9385821084

#### Relazione istruttoria al Commissario Straordinario

Finalizzata all'approvazione del progetto esecutivo da parte della Conferenza permanente (art. 4 co. 3 O.C. 105/2020)

## I – QUADRO DI SINTESI

### A) DATI GENERALI

Soggetto Attuatore:	Arcidiocesi di L'Aquila		
Id Decreto commissariale n. 395/2020	n. 004/2020		
Indirizzo immobile:	Capitignano (AQ)		
Dati catastali:	foglio: 8	part: B	sub: -
Georeferenziazione	Lat. 42,527490	Long. 13,273598	
Intervento:	<input type="checkbox"/> pubblico <input type="checkbox"/> privato <input checked="" type="checkbox"/> Diocesi/Ente ecclesiastico		
Tipologia dell'intervento:	<input checked="" type="checkbox"/> Rafforzamento locale <input type="checkbox"/> Miglioramento sismico		
Livello di progettazione:	ESECUTIVO		
R.T.P.	Ing. Pier Luigi Gianforte		
Progettista	Arch. Christian Rubino		

### B) INQUADRAMENTO NORMATIVO

Decreto Legge 17 ottobre 2016, n.189, “Interventi urgenti in favore delle popolazioni colpite dagli eventi sismici del 2016”;

O.C. 84/2019 “Approvazione del secondo Piano degli interventi di ricostruzione, riparazione e ripristino degli edifici di culto nei territori delle Regioni Abruzzo, Lazio, Marche ed Umbria interessati dagli eventi sismici verificatisi a far data dal 24 agosto 2016 – Modalità di attuazione – Modifica dell’Ordinanza n. 38/17.”

O.C. 105/2020 “Semplificazione della ricostruzione degli edifici di culto” in particolare l’articolo 9 che abroga l’O.C.84/2019 e l’articolo 4 che definisce nuove modalità di approvazione del contributo;

Sede istituzionale Palazzo Wedekind, piazza Colonna, 366 - 00187 Roma tel. 06 67799200

Sede operativa Roma Via della Ferratella in Laterano, 51 - 00184 Roma tel. 06 67795118

Sede operativa Rieti Via Giuseppe Pitoni, 2 - 02100 Rieti tel. 0746 1741925

[comm.ricostruionesisma2016@pec.governo.it](mailto:comm.ricostruionesisma2016@pec.governo.it) - [commissario.sisma2016@governo.it](mailto:commissario.sisma2016@governo.it)





## Presidenza del Consiglio dei Ministri

Il Commissario Straordinario del Governo per la riparazione, la ricostruzione, l'assistenza alla popolazione e la ripresa economica dei territori delle regioni Abruzzo, Lazio, Marche e Umbria interessati dagli eventi sismici verificatisi a far data dal 24 Agosto 2016

Servizio tecnico per gli interventi di ricostruzione

DECRETO COMMISSARIALE n. 395/2020 “*Elenco Unico degli edifici di culto: revisione dell'allegato A dell'ordinanza n. 105 del 22 agosto 2020 e ricognizione e aggiornamento degli interventi sugli edifici di culto di proprietà privata finanziati con le ordinanze nn. 23/2017, 32/2017, 38/2017 e delle Chiese di proprietà pubblica di cui all'Allegato 1 della n. 109 del 23 dicembre 2020. Modalità di attuazione e di attestazione delle spese amministrative ammissibili a contributo di cui all'art. 6 della ordinanza 105/2020. Proroga dei termini del Protocollo d'intesa sottoscritto ai sensi del comma 9 dell'articolo 14 del decreto-legge n. 189 del 2016, tra il Commissario Straordinario del Governo per la ricostruzione, il Ministero dei beni e delle attività culturali e per il turismo e la Conferenza Episcopale Italiana.*” e relativi allegati.

O.C. 126/2022 “*Misure in materia di eccezionale aumento dei costi delle materie prime nella ricostruzione ed altre disposizioni e modifiche e integrazioni ad altre ordinanze vigenti*”

O.C. 130/2022 “*Approvazione del Testo unico della ricostruzione privata*”.

O.C. 132/2022 “*Approvazione nuovi interventi relativi agli edifici di culto e integrazione finanziaria dei precedenti programmi*”.

### C) PROTOCOLLI

PROT. CGRTS	0051911-A	14/11/2023	TRASMISSIONE DA PARTE DELL'USR ABRUZZO DELLA PROPOSTA APPROVAZIONE OLTRE ALLA DOCUMENTAZIONE DI PROGETTO
-------------	-----------	------------	--

## II – VERIFICA DOCUMENTALE

La Conferenza permanente di cui agli artt. 81, 82, 83 e 84 del *Testo unico della ricostruzione privata* approva i progetti sugli edifici di culto inseriti negli allegati delle Ordinanze nn. 105, 128 e 132 ai sensi dell'art. 4 co. 1 e 2 dell'Ordinanza n. 105/2020 “*Semplificazione della ricostruzione degli edifici di culto*”.

### PARERI

L'USR Abruzzo in attuazione all'art. 4 co. 3 della sopra citata ordinanza, ha inviato con nota del 14/11/2023 prot. CGRTS-0051911 la Determina dirigenziale n. 94 del 14/11/2023 avente ad oggetto: “*OCSR n. 105/2020. Proposta di approvazione del progetto esecutivo e di concessione del contributo per l'intervento “Lavori di riparazione della Chiesa della Madonna delle Grazie” sita nel Comune di Capitignano, frazione Pago (AQ) ID 004 di cui Allegato 1 del Decreto Commissariale n.395/2020*”, in allegato, con relativa Relazione Istruttoria Tecnico-Amministrativo-Contabile oltre alla documentazione di progetto scaricabile dalla piattaforma dell'USR Abruzzo al link <http://www.sisma2016abruzzo.it/pdi/index.php?p>, con medesimo protocollo.

Nel corso dell'istruttoria dell'USR Abruzzo, come dichiarato nel documento sopra citato, sono stati acquisiti i seguenti pareri/autorizzazioni:

- **SABAP L'AQUILA-TERAMO:** (Prot. MIC-SABAP-AQ-TE 0011503-P del 04/08/2023) **autorizzazione**, ai sensi degli artt. 21 co.4 e 22 del D.Lgs. n. 42/2004 e ss.mm.ii, all'esecuzione delle opere subordinatamente alla piena osservanza di condizioni, *in allegato*;

Sede istituzionale Palazzo Wedekind, piazza Colonna, 366 - 00187 Roma tel. **06 67799200**

Sede operativa Roma Via della Ferratella in Laterano, 51 - 00184 Roma tel. **06 67795118**

Sede operativa Rieti Via Giuseppe Pitoni, 2 - 02100 Rieti tel. **0746 1741925**

[comm.ricostruionesisma2016@pec.governo.it](mailto:comm.ricostruionesisma2016@pec.governo.it) - [commissario.sisma2016@governo.it](mailto:commissario.sisma2016@governo.it)



## Presidenza del Consiglio dei Ministri

Il Commissario Straordinario del Governo per la riparazione, la ricostruzione, l'assistenza alla popolazione e la ripresa economica dei territori delle regioni Abruzzo, Lazio, Marche e Umbria interessati dagli eventi sismici verificatisi a far data dal 24 Agosto 2016

Servizio tecnico per gli interventi di ricostruzione

- **Ufficio Sismica:** Deposito sismico presso l'Ufficio Tecnico del Comune di Capitignano, N° Pratica: 3357/2023 del 19/09/2023, *in allegato*;
- **Comune di Capitignano:** deposito S.C.I.A. al Comune di Capitignano (AQ) Prot. Comune di Capitignano n. Prot. 0006222 del 29/09/2023, *in allegato*.

### COPERTURA ECONOMICA

Dalla proposta di approvazione trasmessa dall'USR Abruzzo, in allegato, si rileva che il totale dell'intervento ammesso a contributo risulta essere pari ad **euro 501.651,76** (*cinquecentounomilaseicentocinquantuno/76*) di cui euro 382.014,25 per lavori ed euro 119.637,51 per somme a disposizione.

L'importo programmato con O.C. n. 105/2020 (così come aggiornato con O.C. n. 132/2022) è pari a **euro 490.000,00**.

L'importo ammesso a contributo, come da proposta di approvazione dell'USR Abruzzo, trova copertura come segue:

- **euro 490.000,00** nell'importo programmato con O.C. 105/2020;
- **euro 11.651,76** "a valere sull'importo ancora disponibile sulla programmazione degli interventi finanziati con l'Ordinanza 32/2017, come da indicazione del RTP giusta nota PEC (protocollo USR Abruzzo) Prot. RA 0438508 del 26.10.2023, con la quale si intendono reperire le somme necessarie sulle somme disponibili per l'intervento ID 832 "Chiesa di San Pietro Celestino" a San Pio delle Camere (AQ), riprogrammato con Ord. 132/2022, senza pertanto necessità di accedere al "Fondo integrativo per la ricostruzione pubblica" di cui all'art.4 comma 3 dell'Ord. 126/2022";

Dall'istruttoria dell'USR Abruzzo si rileva che per la redazione del computo metrico è stato utilizzato il Prezziario Unico del Cratere Centro Italia PUC 2022 ed il prezziario regionale di riferimento di cui all'art. 1 comma 6 dell'Ordinanza commissariale n. 126/2022.

Importo O.C. 105/2020 aggiornato Allegato 1 - O.C. 132/2022	Importo progetto	Importo ammissibile a seguito di verifica dell'USR Abruzzo (Proposta di approvazione CGRTS-0051911 del 14/11/2023)
€ 490.000,00	€ 501.651,76	€ 501.651,76 Di cui: <ul style="list-style-type: none"><li>• € 490.000,00 O.C. 105/2020;</li><li>• € 11.651,76 a valere su parte dell'intervento ID 832 "Chiesa di San Pietro Celestino" a San Pio delle Camere (AQ);</li></ul>

Sede istituzionale Palazzo Wedekind, piazza Colonna, 366 - 00187 Roma tel. **06 67799200**

Sede operativa Roma Via della Ferratella in Laterano, 51 - 00184 Roma tel. **06 67795118**

Sede operativa Rieti Via Giuseppe Pitoni, 2 - 02100 Rieti tel. **0746 1741925**

[comm.ricostruzionesisma2016@pec.governo.it](mailto:comm.ricostruzionesisma2016@pec.governo.it) - [commissario.sisma2016@governo.it](mailto:commissario.sisma2016@governo.it)



## Presidenza del Consiglio dei Ministri

Il Commissario Straordinario del Governo per la riparazione, la ricostruzione, l'assistenza alla popolazione e la ripresa economica dei territori delle regioni Abruzzo, Lazio, Marche e Umbria interessati dagli eventi sismici verificatisi a far data dal 24 Agosto 2016

Servizio tecnico per gli interventi di ricostruzione

### QTE (PARERE ISTRUTTORIO TECNICO AMMINISTRATIVO CONTABILE prot. CGRTS - 0051911 del 14/11/2023)

QUADRO TECNICO ECONOMICO DI CONFRONTO				PROGETTO prezzario unico cratere del Centro Italia - Edizione 2022		
				PROGETTO	IMPORTO AMMISSIBILE	PROGETTO POST GARA
<b>A</b>	<b>Somme a base d'appalto</b>					
A.1	Importo lavori a base d'asta			300.955,64 €	300.955,64 €	300.955,64 €
A.1.1	Oneri sicurezza ( non soggetti a ribasso ) (di cui in categoria OG2 270,713,71 € e in categoria OS2A 111.300,25€)			81.058,61 €	81.058,61 €	81.058,61 €
A.1.2	A DETRARRE					
	<b>Totale parziale (A)</b>			<b>382.014,25 €</b>	<b>382.014,25 €</b>	<b>382.014,25 €</b>
	ECONOMIE (A)					
<b>B</b>	<b>Somme a disposizione del beneficiario</b>					
B.1	B.1.1	Indagini geologiche, geotecniche, strutturali e relative analisi in laboratorio		0,00 €	0,00 €	0,00 €
	B.1.2	A DETRARRE				0,00 €
B.2	B.2.1	Spese per la gestione amministrativa (fino a 300.000,00 di importo dei lavori) 2%		6.000,00 €	6.000,00 €	6.000,00 €
	B.2.2	Spese per la gestione amministrativa (da 300.000,00 a 1.000.000,00 di importo dei lavori) 1,5%		1.230,21 €	1.230,21 €	1.230,21 €
	B.2.3	Spese per la gestione amministrativa (oltre 1.000.000,00 di importo dei lavori) 1%				
B.3	B.3.1	Spostamento arredi liturgici		1.500,00 €	1.500,00 €	1.500,00 €
	B.3.2	Imprevisti (max 5%) Compresi di IVA		5.730,21 €	5.730,21 €	5.730,21 €
B.4	Spese tecniche generali			<b>75.409,45 €</b>	<b>75.409,45 €</b>	<b>52.786,62 €</b>
	B.4.1	Progettazione (arch. Christian Rubino e Ing. Alberto Cocdiglia)		27.015,59 €	27.015,59 €	27.015,59 €
	B.4.2	DL (arch. Christian Rubino)		30.194,84 €	30.194,84 €	30.194,84 €
	B.4.3	CSP e CSE (arch. Christian Rubino)		18.199,02 €	18.199,02 €	18.199,02 €
	B.4.4	A DETRARRE Ribasso 30% (incarico diretto)				-22.622,84 €
	B.4.5	Collaudo		0,00 €	0,00 €	0,00 €
	B.4.6	A DETRARRE				0,00 €
	B.4.7	Relazione geologica		0,00 €	0,00 €	0,00 €
	B.4.8	A DETRARRE				0,00 €
B.5	Spese per IVA			<b>58.471,49 €</b>	<b>58.471,49 €</b>	<b>52.390,47 €</b>
	B.5.1	IVA per Lavori in appalto 10%		38.201,43 €	38.201,43 €	38.201,43 €
	B.5.2	CNPAIA Spese progettista (su B.4.1, B.4.2, B.4.3 e B.4.4) 4%		3.016,38 €	3.016,38 €	2.111,46 €
	B.5.3	CNPAIA Spese collaudo (su B.4.5) 4%		0,00 €	0,00 €	0,00 €
	B.5.4	CNPAIA Spese geologo (su B.4.7) 4%		0,00 €	0,00 €	0,00 €
	B.5.5	IVA per spese progettista (su B.4.1, B.4.2, B.4.3, B.4.4 e B.5.2) 22%		17.253,68 €	17.253,68 €	12.077,58 €
	B.5.6	IVA per spese collaudo (su B.4.5 e B.5.3) 22%		0,00 €	0,00 €	0,00 €
	B.5.7	IVA per spese geologo (su B.4.7 e B.5.4) 22%		0,00 €	0,00 €	0,00 €
	B.5.8	IVA per spese indagini (su B.1.1) 22%		0,00 €	0,00 €	0,00 €
	<b>Totale parziale (B)</b>			<b>148.341,36 €</b>	<b>148.341,36 €</b>	<b>119.637,51 €</b>
	ECONOMIE (B)					
<b>TOTALE (A+B)</b>				<b>530.355,61 €</b>	<b>530.355,61 €</b>	<b>501.651,76 €</b>
<b>PASSIVO (rispetto all'importo programmato)</b>				<b>40.355,61 €</b>	<b>40.355,61 €</b>	<b>11.651,76 €</b>
<b>ECONOMIE (rispetto all'importo programmato)</b>						

Il Consulente istruttore

Servizio Tecnico per gli interventi di ricostruzione

Area organizzativa tecnica settore ricostruzione delle chiese

e Conferenza Permanente SARA SPADONI

Arch. Sara Spadoni

CN - SPADONI SARA  
Ordine degli Architetti PPC

Sede istituzionale Palazzo Wedekind, piazza Colonna, 366 - 00187 Roma tel. 06 67799200

Sede operativa Roma Via della Ferratella in Laterano, 51 - 00184 Roma tel. 06 67795118

Sede operativa Rieti Via Giuseppe Pitoni, 2 - 02100 Rieti tel. 0746 1741925

[comm.ricostruionesisma2016@pec.governo.it](mailto:comm.ricostruionesisma2016@pec.governo.it) - [commissario.sisma2016@governo.it](mailto:commissario.sisma2016@governo.it)



## *Presidenza del Consiglio dei Ministri*

Il Commissario Straordinario del Governo per la riparazione, la ricostruzione, l'assistenza alla popolazione e la ripresa economica dei territori delle regioni Abruzzo, Lazio, Marche e Umbria interessati dagli eventi sismici verificatisi a far data dal 24 Agosto 2016

*Servizio tecnico per gli interventi di ricostruzione*

### III – VALUTAZIONI FINALI

In riferimento al progetto esecutivo inerente al  
**“LAVORI DI RIPARAZIONE DELLA CHIESA DELLA MADONNA DELLE GRAZIE”**

COMUNE DI CAPITIGNANO (AQ) - ID. DECRETO 395/2020: 004  
**CUP: I92E20000130001 - CIG: 9385821084**

Visto quanto dichiarato dall'USR Abruzzo con Determina dirigenziale 94 del 14/11/2023 avente ad oggetto: “OCSR n. 105/2020. Proposta di approvazione del progetto esecutivo e di concessione del contributo per l'intervento “Lavori di riparazione della Chiesa della Madonna delle Grazie” sita nel Comune di Capitignano, frazione Pago (AQ) ID 004 di cui Allegato 1 del Decreto Commissariale n.395/2020” acquisita al protocollo commissariale CGTRS-0051911 del 14/11/2023 **alla quale si rimanda** per tutto ciò che concerne la **verifica della completezza, congruità** rispetto all'importo assegnato con Decreto commissariale n. 395/2020 **e ammissibilità al contributo**;

**Richiamata** la verifica documentale del Servizio Tecnico per gli interventi di ricostruzione della Struttura commissariale;

Ai fini dell'approvazione definitiva del progetto esecutivo e dell'adozione del decreto di concessione del contributo, si rimettono, per quanto di competenza, al Commissario Straordinario nella sua qualità di Presidente della Conferenza permanente ai sensi dell'art. 82 del Testo unico della ricostruzione privata le seguenti valutazioni:

**Parere favorevole**

fermo restando le prescrizioni impartite dagli altri Enti.

Il Dirigente  
Servizio Tecnico per gli interventi  
di ricostruzione

*Ing. Andrea Crocioni*

 ANDREA  
CROCIONI  
29.11.2023  
15:48:28  
GMT+02:00



*Presidenza del Consiglio dei Ministri*

Il Commissario Straordinario del Governo per la riparazione, la ricostruzione, l'assistenza alla popolazione e la ripresa economica dei territori delle regioni Abruzzo, Lazio, Marche e Umbria interessati dagli eventi sismici verificatisi a far data dal 24 Agosto 2016

*Servizio tecnico per gli interventi di ricostruzione*

**ALLEGATO 1 - ELENCO DOCUMENTI**  
**O.C. 105/2020 “LAVORI DI RIPARAZIONE DELLA CHIESA DELLA MADONNA DELLE GRAZIE” Comune di Capitignano (AQ)**  
**CUP: I92E20000130001 - CIG: 9385821084**  
**Soggetto attuatore: Arcidiocesi di L'Aquila**  
**Id. Decreto 395/2020: 004**

N°	Titolo dell'elaborato	PROT. STRUTTURA COMMISSARIALE
1	0_Elenco_documenti_presentati	CGRTS-0051911-A-14/11/2023
2	2_Determina dirigenziale n.94-2023_ID004	CGRTS-0051911-A-14/11/2023
3	3_Istruttoria tecnico-amministrativa-contabile_ID004+allegati	CGRTS-0051911-A-14/11/2023
4	A1.a_A2_C4_C8a_Relazione Restauro apparati decorativi interni+Computo metrico OS2A.pdf	CGRTS-0051911-A-14/11/2023
5	A1_Relazione Tecnica Generale.pdf.p7m	CGRTS-0051911-A-14/11/2023
6	A2_Relazione storica_artistica.pdf	CGRTS-0051911-A-14/11/2023
7	A3_RELAZIONE SUI MATERIALI.pdf.p7m	CGRTS-0051911-A-14/11/2023
8	A5_RELAZIONE GEOTECNICA.pdf.p7m	CGRTS-0051911-A-14/11/2023
9	A7_RELAZIONE SINTETICA.pdf.p7m	CGRTS-0051911-A-14/11/2023
10	A7_Relazione Vulnerabilità sismica.pdf	CGRTS-0051911-A-14/11/2023
11	Autorizzazione MIC art.21_1933_CAPITIGNANO_Santa Maria delle Grazie	CGRTS-0051911-A-14/11/2023
12	B1_B2_B7_TAV.1 Inquadramento territoriale e fotografico.pdf.p7m	CGRTS-0051911-A-14/11/2023
13	B3_B5_B8_TAV.2 Rilievo geometrico.pdf.p7m	CGRTS-0051911-A-14/11/2023
14	B3_B5_B8_TAV.2a Rilievo geometrico_Sezioni.pdf	CGRTS-0051911-A-14/11/2023
15	B3_TAV.3 Rilievo puntellamenti esistenti.pdf.p7m	CGRTS-0051911-A-14/11/2023
16	B9_TAV.5e Progetto Arch_Stru.pdf.p7m	CGRTS-0051911-A-14/11/2023
17	B11_TAV.4 Quadro fessurativo.pdf.p7m	CGRTS-0051911-A-14/11/2023
18	C1_C2_C3_TAV.5a Progetto Arch_Stru.pdf.p7m	CGRTS-0051911-A-14/11/2023
19	C1_C2_C3_TAV.5b Progetto Arch_Stru.pdf.p7m	CGRTS-0051911-A-14/11/2023
20	C1_C2_C3_TAV.5c Progetto Arch_Stru.pdf.p7m	CGRTS-0051911-A-14/11/2023
21	C1_C2_C3_TAV.5d Progetto Arch_Stru.pdf.p7m	CGRTS-0051911-A-14/11/2023
22	C6_RELAZIONE DI CALCOLO.pdf.p7m	CGRTS-0051911-A-14/11/2023
23	C8_CME.PDF	CGRTS-0051911-A-14/11/2023
24	C9_EP Santa Maria delle Grazie.PDF	CGRTS-0051911-A-14/11/2023
25	C9_NP OS2A.pdf	CGRTS-0051911-A-14/11/2023
26	C9_NP.1 Impianto elettrico.pdf	CGRTS-0051911-A-14/11/2023
27	C9_NP.3 verifica grado coesione intonaci.pdf	CGRTS-0051911-A-14/11/2023
28	C9_NP.4 Tinta con pigmenti e latte di calce.pdf	CGRTS-0051911-A-14/11/2023

**Sede istituzionale** Palazzo Wedekind, piazza Colonna, 366 - 00187 Roma tel. **06 67799200**

**Sede operativa Roma** Via della Ferratella in Laterano, 51 - 00184 Roma tel. **06 67795118**

**Sede operativa Rieti** Via Giuseppe Pitoni, 2 - 02100 Rieti tel. **0746 1741925**

[comm.ricostruionesisma2016@pec.governo.it](mailto:comm.ricostruionesisma2016@pec.governo.it) - [commissario.sisma2016@governo.it](mailto:commissario.sisma2016@governo.it)



## *Presidenza del Consiglio dei Ministri*

Il Commissario Straordinario del Governo per la riparazione, la ricostruzione, l'assistenza alla popolazione e la ripresa economica dei territori delle regioni Abruzzo, Lazio, Marche e Umbria interessati dagli eventi sismici verificatisi a far data dal 24 Agosto 2016

*Servizio tecnico per gli interventi di ricostruzione*

29	C10_Stima incidenza manodopera.PDF	CGRTS-0051911-A-14/11/2023
30	C11_QTE Finale.pdf	CGRTS-0051911-A-14/11/2023
31	C12_PSC.pdf	CGRTS-0051911-A-14/11/2023
32	C13_Cronoprogramma Santa Maria delle Grazie.pdf.p7m	CGRTS-0051911-A-14/11/2023
33	C14_Disciplinare descrittivo e prestazionale.pdf.p7m	CGRTS-0051911-A-14/11/2023
34	C15_Capitolato Speciale D'Appalto.pdf.p7m	CGRTS-0051911-A-14/11/2023
35	C15_Schema di contratto_ordinanza-n.-28_allegato_2	CGRTS-0051911-A-14/11/2023
36	C16_PIANO MANUTENZIONE.pdf.p7m	CGRTS-0051911-A-14/11/2023
37	C17_Perizia asseverata.pdf.p7m	CGRTS-0051911-A-14/11/2023
38	C18_Dichiarazione C8.4.1 NTC2018.pdf.p7m	CGRTS-0051911-A-14/11/2023
39	C18_Dichiarazione punto 4 All.C.pdf.p7m	CGRTS-0051911-A-14/11/2023
40	C18_Dichiarazione_Art93c.4DPR380.pdf.p7m	CGRTS-0051911-A-14/11/2023
41	D1_Domanda_concessione_contributo_20231025	CGRTS-0051911-A-14/11/2023
42	D2_Modalità di affidamento dei servizi di ingegneria ed architettura	CGRTS-0051911-A-14/11/2023
43	D3_ORD_105_Contratto.pdf.p7m	CGRTS-0051911-A-14/11/2023
44	D4_AUTOCERTIFICAZIONE RUBINO.pdf	CGRTS-0051911-A-14/11/2023
45	D4_Iscrizione elenco speciale.pdf	CGRTS-0051911-A-14/11/2023
46	D5_CARTA IDENTITA' Cocciglia.pdf	CGRTS-0051911-A-14/11/2023
47	D5_DOCUMENTI Christian Rubino.pdf	CGRTS-0051911-A-14/11/2023
48	D6_Dichiarazione non superamento soglia.pdf.p7m	CGRTS-0051911-A-14/11/2023
49	D7_Parcella Generale.pdf	CGRTS-0051911-A-14/11/2023
50	D8_Ordinanza d'inagibilità_N°4.pdf.p7m	CGRTS-0051911-A-14/11/2023
51	D9_Scheda Mibact.pdf.p7m	CGRTS-0051911-A-14/11/2023
52	D9_Scheda sinottica.pdf.p7m	CGRTS-0051911-A-14/11/2023
53	D10_Relazione_Vincolistica.pdf	CGRTS-0051911-A-14/11/2023
54	Domanda_concessione_contributo_20231025	CGRTS-0051911-A-14/11/2023
55	E6_SCIA_Prot_Par 0006222 del 29-09-2023	CGRTS-0051911-A-14/11/2023
56	P1_1933_CAPITIGNANO_Santa Maria delle Grazie	CGRTS-0051911-A-14/11/2023
57	P2_Ricevuta di presentazione deposito sismico	CGRTS-0051911-A-14/11/2023
58	Parere Commissione Arte Sacra_20230207_PROT_N_12	CGRTS-0051911-A-14/11/2023
59	Ricevuta di presentazione deposito sismico	CGRTS-0051911-A-14/11/2023
60	SCIA_Prot_Par 0006222 del 29-09-2023	CGRTS-0051911-A-14/11/2023

**Sede istituzionale** Palazzo Wedekind, piazza Colonna, 366 - 00187 Roma tel. **06 67799200**

**Sede operativa Roma** Via della Ferratella in Laterano, 51 - 00184 Roma tel. **06 67795118**

**Sede operativa Rieti** Via Giuseppe Pitoni, 2 - 02100 Rieti tel. **0746 1741925**

[comm.ricostruionesisma2016@pec.governo.it](mailto:comm.ricostruionesisma2016@pec.governo.it) - [commissario.sisma2016@governo.it](mailto:commissario.sisma2016@governo.it)



**UFFICIO SPECIALE RICOSTRUZIONE POST SISMA 2016**  
**REGIONE ABRUZZO**  
(D.L. 189/2016)



Teramo, 14/11/2023

Al **Commissario Straordinario per la Ricostruzione**  
*Sen. Avv. Guido Castelli*  
[comm.ricostruionesisma2016@pec.governo.it](mailto:comm.ricostruionesisma2016@pec.governo.it)

p.c. **all'Arcidiocesi di L'Aquila**  
*alla c.a. del RTP ing. Pier Luigi Gianforte*  
[ricostruonediocesiaq@pec.it](mailto:ricostruonediocesiaq@pec.it)

**Oggetto: OCSR n. 105/2020, DCR n.395/2020. - "Lavori di riparazione della Chiesa della Madonna delle Grazie" sita nel comune di Capitignano in frazione Pago (AQ) - ID 004 - Trasmissione proposta di approvazione ai sensi dell'art.4 comma 3 dell'OCSR n. 105 del 17 settembre 2020**  
CUP: I92E20000130001, CIG: 9385821084

In riferimento all'intervento in oggetto, si trasmette, ai sensi dell'art. 4 comma 3 dell'OCSR n. 105 del 17 settembre 2020 e ss.mm.ii., e ai fini della convocazione della Conferenza permanente di cui all'art. 16 del "Decreto Sisma", la proposta di approvazione del progetto e di rilascio del contributo unitamente ai pareri/autorizzazioni rilasciati dagli Enti competenti.  
Con cordialità.

**Il Direttore dell'USR Abruzzo**  
***Vincenzo Rivera***  
*firmato digitalmente*  
(firma digitale ARUBA n° 6130940000299005)

Allegati:

- Determina dirigenziale n. 94 del 14/11/2023;
- Relazione istruttoria tecnico-amministrativo-contabile (con Allegato A check-list documentazione di progetto e Allegato B\_ Quadro tecnico-economico di progetto e post-gara)
- Autorizzazione a condizione ai sensi degli artt. 21-22 del D.Lgs 42/2004 e ss.mm.ii del Ministero per i Beni e le attività culturali SOPRINTENDENZA ARCHEOLOGIA, BELLE ARTI E PAESAGGIO PER LE PROVINCE DI L'AQUILA E TERAMO, Prot. MIC\_SABAP-AQ-TE|04/08/2023|0011503-P del 04.08.2023;
- Ricevuta telematica, ai sensi dell'art. 94 bis del DPR 380/01 e dell'art. 10 della L.R. 11/2020, attesta l'avvenuta registrazione sulla piattaforma MUDE-RA presso il Comune territorialmente competente di CAPITIGNANO e costituisce l'attestazione di avvenuto deposito - N. pratica 3357/2023 del 19/09/2023;
- S.C.I.A. depositata al Comune di Capitignano, Prot. n° 0006222 del 29/09/2023.
- Nulla Osta Commissione Arte Sacra N.12 del 2023, domanda richiesta contributo ed elenco documentazione progettuale completa scaricabile al seguente link:  
<http://www.sisma2016abruzzo.it/pdi/index.php?p> [Username: user - Password: 12345]

## SERVIZIO RICOSTRUZIONE PUBBLICA

Ufficio Tecnico e Vigilanza 2

### DETERMINA DIRIGENZIALE

N. 94 DEL 14/11/2023

Oggetto: **OCSR n. 105/2020. Proposta di approvazione del progetto esecutivo e di concessione del contributo per l'intervento "Lavori di riparazione della Chiesa della Madonna delle Grazie" sita nel Comune di Capitignano, frazione Pago (AQ) ID 004** di cui Allegato 1 del Decreto Commissariale n.395/2020

<b>ID Decreto 395/2020</b>	<b>ID 004</b>
<b>Soggetto Attuatore</b>	<b>ARCIDIOCESI DI L'AQUILA</b>
<b>Denominazione Chiesa</b>	CHIESA DELLA MADONNA DELLE GRAZIE
<b>Indirizzo</b>	CAPITIGNANO (AQ), FRAZIONE PAGO, VIA SAN CIPRIANO
<b>Dati catastali</b>	Foglio 8 part. B (centro storico)
<b>Tipo di intervento</b>	LAVORI DI RIPARAZIONE DELLA CHIESA MADONNA DELLE GRAZIE
<b>Livello di progettazione</b>	Definitivo/Esecutivo
<b>CUP</b>	I92E20000130001
<b>CIG</b>	9385821084

**VISTO** il Decreto Legge 189/2016, convertito con modificazioni dalla legge n. 229/2016, e ss.mm.ii. recante "Interventi urgenti in favore delle popolazioni colpite dagli eventi sismici del 2016", convertito con modificazioni della legge 15 dicembre 2016, n.229, pubblicata nella G.U. n.294 del 17 dicembre 2016 e s.m.i. e in particolare:

- l'art.1, comma 5, in forza del quale i Presidenti delle Regioni interessate operano in qualità di vicecommissari per gli interventi di cui al medesimo decreto, in stretto raccordo con il commissario straordinario, che può delegare loro le funzioni a lui attribuite dal decreto;
- l'art.2 recante la disciplina delle "Funzioni del Commissario straordinario e dei vice commissari"

**VISTA** la deliberazione di Giunta Regionale n. 766 del 22 novembre 2016 con la quale è stato approvato lo schema di convenzione per l'istituzione dell'Ufficio Speciale per la Ricostruzione post sisma 2016 della Regione Abruzzo;

**DATO ATTO** che la scadenza della gestione straordinaria di cui all'art. 1, comma 4, del decreto legge 17 ottobre 2016 n° 189, è stata prorogata al 31/12/2023, dall'art. 1 comma 738 della Legge 29 dicembre 2022, n. 197;

**VISTA** le Ordinanze del Commissario Straordinario per la ricostruzione nei territori interessati dal sisma:

- n. 105/2020 recante "Semplificazione della ricostruzione degli edifici di culto" ove, in particolare nell'Allegato A viene ridefinito l'elenco degli interventi che le Diocesi devono attuare direttamente e nello specifico:



l'art. 4 "Approvazione dei progetti e domanda di contributo" al comma 3 prevede che *"I progetti riguardanti l'intervento sugli edifici di culto, unitamente alla domanda di concessione del contributo, sono trasmessi all'Ufficio Speciale per la Ricostruzione competente che, all'esito dell'istruttoria, acquisito il parere della Soprintendenza competente e degli altri Enti competenti, e tenendo conto delle eventuali indicazioni e rilievi, trasmettono al Commissario straordinario la proposta di approvazione del progetto e di rilascio del contributo, anche con eventuali osservazioni.."*;

l'art. 9 comma 1 che prevede che le norme dettate dall'ordinanza si applicano a *"tutti gli interventi sugli edifici di culto avviati o da realizzare alla data della sua entrata in vigore. Ove sia già stata affidata la progettazione a professionista incaricato, il progetto è acquisito sulla base dell'atto di conferimento. Per gli interventi sugli edifici di culto per i quali, alla predetta data, sia stato affidato l'incarico di progettazione... il MiBact trasmette, nei modi definiti con provvedimento commissariale d'intesa con il MiBact, il progetto esecutivo..."*

- n. 111/2020 e in particolare l'art.14 comma 4 che modifica il punto 4 dell'allegato C dell'OCSR n. 105/2020 riportando che... *"Il progetto dovrà porsi l'obiettivo del raggiungimento del massimo livello di sicurezza compatibile con i vincoli posti dalle esigenze di tutela architettonica e storico-artistica e, ove possibile, dovrà porsi l'obiettivo del miglioramento sismico della struttura. In tale caso la progettazione dovrà garantire l'eliminazione delle carenze di cui al punto 8.7.4 delle NTC del 2018 e s.m.i.;"*

**CONSIDERATO** che con Decreto del Commissario Straordinario n.395 del 30/12/2020 "Elenco Unico degli edifici di culto: revisione dell'allegato A dell'Ordinanza n. 105 del 22 agosto 2020 e ricognizione e aggiornamento degli interventi sugli edifici di culto di proprietà privata finanziati con le ordinanze nn. 23/2017, 32/2017, 38/2017 e delle Chiese di proprietà pubblica di cui all'Allegato 1 della n. 109 del 23 dicembre 2020. Modalità di attuazione e di attestazione delle spese amministrative ammissibili a contributo di cui all'art. 6 della ordinanza 105/2020. Proroga dei termini del Protocollo d'intesa sottoscritto ai sensi del comma 9 dell'articolo 14 del decreto-legge n. 189 del 2016, tra il Commissario Straordinario del Governo per la ricostruzione, il Ministero dei beni e delle attività culturali e per il turismo e la Conferenza Episcopale Italiana" sono stati nominati i soggetti delegati allo svolgimento di tutta l'attività necessaria alla realizzazione degli interventi finanziati con le O.C. nn. 23/2017, 32/2017, 38/2017 e 105/2020 con funzione di soggetto attuatore;

**VISTA** l'Ordinanza Commissariale n.126 del 28 aprile 2022 "Misure in materia di eccezionale aumento dei costi delle materie prime nella ricostruzione ed altre disposizioni e modifiche e integrazioni ad altre ordinanze vigenti", in particolare l'art. 1 recante "Approvazione ed ambito di operatività del Prezzario unico del cratere del Centro Italia – Edizione 2022" e l'art.4 recante "Fondi speciali per il finanziamento delle compensazioni e delle integrazioni";

**VISTA** altresì la circolare CGRTS-0026177-P del 26/10/2022 del Commissario straordinario ad oggetto "Ord.126 del 28 aprile 2022: indirizzi e chiarimenti in merito alle modalità di accesso e assegnazione delle risorse ai Fondi di cui all'art.4 per la ricostruzione pubblica e per gli Edifici di culto" con la quale vengono tra l'altro fornite indicazioni sulla modalità di applicazione del comma 5 dell'art.2 dell'Ord.126 relativo alla rideterminazione dei compensi professionali;

**VISTA** l'Ordinanza Commissariale n.132 del 30 dicembre 2022 "Approvazione nuovi interventi relativi agli edifici di culto e integrazione finanziaria dei precedenti programmi";

**VISTA** l'Ordinanza Commissariale n.136 del 22 marzo 2023 "Modifiche e integrazioni al Testo Unico della ricostruzione privata nonché alle ordinanze n. 51 del 2018, n. 57 del 4 luglio 2018 e n. 126 del 28 aprile 2022", in particolare l'art. 12 recante "Modifiche e integrazione all'ordinanza n. 126 del 28 aprile 2022 in tema di eccezionale aumento dei costi delle materie prime" al punto b) all'articolo 4, comma 1, secondo periodo, le parole "e da eventuali somme accantonate per imprevisti nel quadro economico di ogni intervento" sono soppresse;

**VISTA** l'Ordinanza Commissariale n.144 del 28 giugno 2023 "Modifiche alle Ordinanze n.105/2020, n.130/2022 e n.137/2023 ...", in particolare l'art. 1 recante "Modifiche all'art.5 dell'ordinanza n.105/2020";

**CONSIDERATO** che:

- l'Arcidiocesi di L'Aquila, per mezzo del Responsabile Tecnico della Procedura (RTP), ha trasmesso all'USR Abruzzo con nota PEC Prot.RA 0055610 del 10.02.2023 e successive integrazioni, il progetto esecutivo in formato digitale relativo ai "Lavori di riparazione della Chiesa della Madonna delle Grazie" sita nel comune di Capitignano (AQ), per un importo complessivo pari ad € 530.355,61 costituito dagli elaborati specificatamente elencati nel documento istruttorio allegato al presente atto;

Importo di programmazione modificato con Ord. 132/2022 - Allegato 1	Importo richiesto (di progetto)	Importo ammissibile (dopo istruttoria)
490.000,00 €	530.355,61 €	<b>530.355,61 €</b>

Con la medesima nota l'RTP ha proceduto ad inviare anche il QTE rimodulato dopo l'affidamento dei servizi tecnici. A tal fine è stato verificato dalla documentazione agli atti di questo Ufficio Speciale che i compensi ai professionisti incaricati, mediante affidamento diretto, soddisfano l'art.2 comma 3 della OCSR 105/2020. Conseguentemente all'applicazione dei ribassi sui servizi l'importo dell'intervento è stato rideterminato in **€ 501.651,76** con un PASSIVO rispetto all'importo programmato pari a **€ 11.651,76**.

Importo di programmazione modificato con Ord. 132/2022 - Allegato 1	Importo ammissibile (dopo applicazione ribassi sui servizi tecnici)	Maggiore/minor costo rispetto all'importo programmato
490.000,00 €	<b>501.651,76 €</b>	<b>+ 11.651,76 €</b>

**CONSIDERATO** altresì che l'Arcidiocesi di L'Aquila ha acquisito e trasmesso i necessari pareri ed autorizzazioni, quali:

- Autorizzazione a condizione ai sensi degli artt. 21-22 del D.Lgs 42/2004 e ss.mm.ii del Ministero per i Beni e le attività culturali SOPRINTENDENZA ARCHEOLOGIA, BELLE ARTI E PAESAGGIO PER LE PROVINCE DI L'AQUILA E TERAMO, Prot. MIC\_SABAP-AQ-TE|04/08/2023|0011503-P del 04.08.2023;
- Ricevuta telematica, ai sensi dell'art. 94 bis del DPR 380/01 e dell'art. 10 della L.R. 11/2020, attesta l'avvenuta registrazione sulla piattaforma MUDE-RA presso il Comune territorialmente competente di CAPITIGNANO e costituisce l'attestazione di avvenuto deposito - N. pratica 3357/2023 del 19/09/2023;
- S.C.I.A. depositata al Comune di Capitignano, Prot. n° 0006222 del 29/09/2023.

**ATTESO** che nell'istruttoria tecnico-amministrativa, l'ufficio ha altresì verificato che l'aumento dei costi ammissibili del progetto pari a **11.651,76 €** è derivato da maggiori oneri rispetto a quelli programmati, ai sensi dell'art. 4, comma 3 dell'Ord.126 del 24/05/2022;

**CONSEQUENTEMENTE:**

1. il quadro riepilogativo risultante dalla verifica delle ammissibilità a contributo del progetto esecutivo, a seguito dell'applicazione del nuovo Prezziario unico e dopo gli affidamenti dei servizi tecnici, è rideterminato in **€ 501.651,76 di cui € 300.955,64 per lavori, € 81.058,61 oneri per la sicurezza non soggetti a ribasso e € 119.637,51 di somme a disposizione del beneficiario;**
2. ai sensi dell'art. 4 comma 4 dell'Ord.126 del 24/05/2022, l'ufficio ha verificato la copertura del maggior costo pari a **11.651,76 €** a valere sull'importo ancora disponibile sulla programmazione degli interventi finanziati con l'Ordinanza 32/2017, come da indicazione del RTP giusta nota PEC Prot. RA 0438508 del 26.10.2023, con la quale si intendono reperire le somme necessarie sulle somme disponibili per l'intervento ID 832 "Chiesa di San Pietro Celestino" a San Pio delle Camere (AQ), riprogrammato con Ord. 132/2022, senza pertanto necessità di accedere al "Fondo integrativo per la ricostruzione pubblica" di cui all'art.4 comma 3 dell'Ord. 126/2022.

**RILEVATO** che il progetto esecutivo dell'intervento in questione è depositato agli atti presso l'USR Abruzzo, Servizio Ricostruzione Pubblica;

**PRESO ATTO** che alla copertura finanziaria del presente atto si fa fronte con le risorse stanziato dal Commissario Straordinario con Decreto n. 395/2020 e che la liquidazione del predetto finanziamento ammesso a contributo è rinviata a successivi provvedimenti;

**VISTA** la relazione istruttoria tecnico-amministrativa di approvazione del progetto definitivo / esecutivo, parte integrale e sostanziale del presente atto, con il quale i tecnici istruttori dell'Ufficio Tecnico e Vigilanza 2 esprimono parere favorevole sulla congruità tecnico – economica del progetto definitivo-esecutivo;

**RITENUTO** necessario provvedere al rilascio della proposta di approvazione del progetto e concessione del contributo in vista della convocazione da parte del Commissario straordinario della conferenza permanente per l'approvazione del progetto ai sensi dell'art. 4 comma 3 dell'OCSR n. 105/2020;

**DETERMINA**

*La premessa forma parte integrante e sostanziale del presente provvedimento e ne costituisce motivazione ai sensi di legge.*

1. **di esprimere**, sulla base della puntuale istruttoria tecnico-amministrativa dell'Ufficio Tecnico e Vigilanza 2 che allegata alla presente ne costituisce parte integrante e sostanziale, ai sensi dell'Ordinanza del Commissario n.105/2020, **il proprio parere favorevole di congruità tecnico-economica del progetto esecutivo relativo ai "Lavori di riparazione della Chiesa della Madonna delle Grazie" sita nel comune di Capitignano in frazione Pago, CUP: I92E20000130001, CIG: 9385821084, per un importo complessivo pari a € 501.651,76 di cui € 300.955,64 per lavori, € 81.058,61 oneri per la sicurezza non soggetti a ribasso e € 119.637,51 di somme a disposizione del beneficiario;**



2. di dare atto che l'importo del contributo ammissibile, pari a **€ 501.651,76** (euro cinquentounomilaseicentocinquantuno/76) per i "Lavori di riparazione della Chiesa della Madonna delle Grazie" sita nel Comune di Capitignano (AQ), trova copertura finanziaria nelle risorse di cui all'art.4 comma 3 del DL 189/2016, e che tale somma sarà trasferita, al netto dell'anticipazione già erogata, dal Commissario Straordinario sulla contabilità speciale n. 6051/401, con imputazione sulle risorse del Decreto commissariale n. 395/2020;
3. **di sottoporre il presente atto alla approvazione della Conferenza Permanente ai sensi e per gli effetti dell'art. 5 comma 1 della Ordinanza Commissariale n. 105 del 17/09/2020;**
4. di disporre la pubblicazione del presente provvedimento all'albo pretorio del portale istituzionale dell'USR Sisma 2016 Regione Abruzzo, ai sensi del D.lgs. n°33/2013, nonché dell'art. 29 del D.lgs. n. 50/2016.

Teramo, 14 novembre 2023

**Il Dirigente del Servizio Ricostruzione Pubblica**  
**Dott. Piergiorgio Tittarelli**

*(f.to digitalmente ai sensi del D.lgs. 82/2005)*

Firmato digitalmente da: PIERGIORGIO  
TITTARELLI  
Ruolo: DIRIGENTE REGIONE ABRUZZO  
Data: 14/11/2023 10:19:22



**ORDINANZA COMMISSARIALE N.105 DEL 17 SETTEMBRE 2020**

“Semplificazione della ricostruzione degli edifici di culto”

**DECRETO COMMISSARIALE N.395 DEL 30 DICEMBRE 2020**

“Elenco Unico degli edifici di culto: revisione dell'allegato A dell'ordinanza n. 105”

**RELAZIONE ISTRUTTORIA TECNICO-AMMINISTRATIVO-CONTABILE**

*(Istruttoria del progetto esecutivo)*

Inquadramento dell'intervento

<b>ID Decreto 395/2020</b>	<b>ID 004</b>
<b>Soggetto Attuatore</b>	<b>ARCIDIOCESI DI L'AQUILA</b>
<b>Denominazione Chiesa</b>	CHIESA DELLA MADONNA DELLE GRAZIE
<b>Indirizzo</b>	CAPITIGNANO (AQ), FRAZIONE PAGO, VIA SAN CIPRIANO
<b>Dati catastali</b>	Foglio 8 part. B (centro storico)
<b>Tipo di intervento</b>	LAVORI DI RIPARAZIONE DELLA CHIESA MADONNA DELLE GRAZIE
<b>Livello di progettazione</b>	Definitivo/Esecutivo
<b>CUP</b>	I92E20000130001
<b>CIG</b>	9385821084

Soggetti coinvolti

<b>Committente</b>	Arcidiocesi di L'Aquila (legale rappresentante S.E.R. Mons. Giuseppe Petrocchi)
<b>Responsabile Tecnico della Procedura (RTP)</b>	ing. Pier Luigi Gianforte
<b>Progettazione architettonica, Direzione Lavori, Coordinatore della sicurezza in fase di progettazione ed esecuzione</b>	Arch. Christian Rubino (coordinatore del gruppo di lavoro) con studio in Via Flaminia, 29 a Roma (RM), C.F. RBNCRS71C03A023T
<b>Progettazione strutturale</b>	Ing. Alberto Cocciglia con studio in Via Roma, 136 a Scoppito (AQ), C.F. CCCLRT74S23A345M

Costo e copertura finanziaria

<b>Finanziamento dell'intervento da Ord. n.105/2020</b>	€ 220.000,00	<b>art. 4 del D.L 189/16</b>
<b>Importo di programmazione modificato con Ord. 132/2022 - Allegato 1</b>	€ 490.000,00	
<b>Altri finanziamenti</b>	Nessuno	
<b>Costo dell'intervento da progetto</b>	€ 530.355,61	
<b>Importo ammissibile</b>	€ 530.355,61	
<b>Importo ammissibile al netto dei ribassi sui servizi tecnici</b>	€ 501.651,76	



UFFICIO SPECIALE RICOSTRUZIONE POST SISMA 2016  
REGIONE ABRUZZO  
(D.L. 189/2016)



Riferimenti normativi

D.L. 76 del 16/07/2020 convertito in Legge n. 120 del 11/09/2020	art. 11 comma 3	
D.L. n. 189/2016	art. 4 art.14 art. 15 bis	comma 3 - 4 comma 1-9 comma 2 - 3 - 3 bis
OCSR n. 23 del 05.05.2017		
OCSR n. 32 del 21.06.2017		
OCSR n. 63 del 06.09.2018	art. 3 - 4 - 5	
OCSR n. 84 del 10.07.2019	art. 12 - 13 -14	
OCSR n. 105 del 17.09.2020		
OCSR n. 111 del 23.12.2020	art. 14	comma 4
Decreto CSR N.395 del 30.12.2020		
OCSR n. 126 del 24.05.2022	art. 1 - 4	
OCSR n. 132 del 30.12.2022		
OCSR n. 136 del 22.03.2023	art. 12	
OCSR n. 144 del 28.06.2023	art. 1	

Atti vari

Ordinanza sindacale di inagibilità	n. 4 del 08/02/2020	Comune di Capitignano
“SCHEDE PER IL RILIEVO DEL DANNO AI BENI CULTURALI-CHIESE” Modello A-DC”	n. 3 del 22/02/2017	Esito: Inagibile

Documentazione/Carteggio

ID	Intervento	Comune	Mittente	Prot. USR Abruzzo	Oggetto
004	CHIESA DELLA MADONNA DELLE GRAZIE	CAPITIGNANO (AQ)	Arcidiocesi di L'Aquila	prot.RA 0099163 del 12.03.2021	Conferimento incarico Responsabile Tecnico della Procedura (R.T.P) ai sensi dell'Ord. 105/2020 all'Ing. Pier Luigi Gianforte.
			Arcidiocesi di L'Aquila	prot.RA 0281569 del 22.07.2022	Richiesta di liquidazione anticipazione, comunicazione IBAN conto dedicato ai sensi Ord.105/2020 e codice CUP
			Struttura commissar iale	prot.RA 0337614 del 19.09.2022	Decreto Commissariale n.415 del 12/09/2022 - Trasferimento del 20% del contributo all'USR della Regione Abruzzo.
			Arcidiocesi di L'Aquila	prot.RA 0055610 del 10.02.2023	<b>Trasmissione progetto definito/esecutivo</b>
			Arcidiocesi di L'Aquila	prot.RA 0128861 del 23.03.2023	Trasmissione documentazione integrativa
			USR 2016 Abruzzo	prot.RA 0184676 del 28.04.2023	Richiesta integrazioni
			Arcidiocesi di L'Aquila	prot.RA 0188228 del 02.05.2023	Trasmissione documentazione integrativa



**UFFICIO SPECIALE RICOSTRUZIONE POST SISMA 2016**  
**REGIONE ABRUZZO**  
(D.L. 189/2016)



	SABAP AQ-TE	prot.RA 0336290 del 07.08.2023	Trasmissione autorizzazione a condizione ai sensi degli artt. 21-22 del D.Lgs 42/2004 e ss.mm.ii
	Arcidiocesi di L'Aquila	prot.RA 0411184 del 09.10.2023	Trasmissione autorizzazioni (SCIA e deposito sismico al comune di Capitignano)
	Arcidiocesi di L'Aquila	prot.RA 0438508 del 26.10.2023	Trasmissione documentazione integrativa

### **Requisiti per l'ammissibilità a finanziamento**

#### Programmazione dell'intervento

L'intervento è relativo ai lavori di riparazione della Chiesa della Madonna delle Grazie, ubicata nel centro storico del comune di Capitignano è stato inserito nell'Allegato A dell'Ordinanza Commissariale n. 105 del 17/09/2020 recante "Semplificazione della ricostruzione degli edifici di culto". Con Decreto del Commissario Straordinario n.395 del 30/12/2020 "Elenco Unico degli edifici di culto: revisione dell'allegato A dell'Ordinanza n. 105 del 22 agosto 2020 e ricognizione e aggiornamento degli interventi sugli edifici di culto di proprietà privata finanziati con le ordinanze nn. 23/2017, 32/2017, 38/2017 e delle Chiese di proprietà pubblica di cui all'Allegato 1 della n. 109 del 23 dicembre 2020. Modalità di attuazione e di attestazione delle spese amministrative ammissibili a contributo di cui all'art. 6 della ordinanza 105/2020. Proroga dei termini del Protocollo d'intesa sottoscritto ai sensi del comma 9 dell'articolo 14 del decreto-legge n. 189 del 2016, tra il Commissario Straordinario del Governo per la ricostruzione, il Ministero dei beni e delle attività culturali e per il turismo e la Conferenza Episcopale Italiana" è stato aggiornato l'elenco degli interventi finanziati.

Nell'Allegato 1 del Decreto del Commissario Straordinario n.395 del 30/12/2020 l'intervento è identificato con **ID 004** "Chiesa della Madonna delle Grazie" sita nel comune di Capitignano (AQ), importo attribuito 220.000,00 €, Soggetto Attuatore Arcidiocesi di L'Aquila. Successivamente, nell'Allegato 1 dell'Ordinanza n.132 del 30/12/2022 è stato riprogrammato importo attribuito per l'intervento identificato con ID 004 "Chiesa della Madonna delle Grazie" con una somma pari a 490.000,00 €.

#### **Motivazione dell'atto**

Con nota PEC del Responsabile Tecnico della Procedura (RTP) del 28.09.2022, acquisita Prot. RA 0055610 del 10.02.2023 l'Arcidiocesi di L'Aquila ha trasmesso la documentazione inerente il progetto per i "Lavori di riparazione della Chiesa della Madonna delle Grazie" sita nel comune di Capitignano in frazione Pago, CUP: I92E20000130001, CIG: 9385821084, per l'ottenimento, ai sensi all'art. 4, comma 3, dell'OCSR n. 105/2020, del parere di congruità e proposta di approvazione del progetto ed il rilascio del contributo, propedeutico alla convocazione della Conferenza permanente, ai sensi dell'art. 16 del DL 189/2016.

### **DISAMINA TECNICA DEL PROGETTO**

Dopo aver verificato la presenza di tutti gli elaborati necessari, elencati nella check list allegata (Allegato A) formulando le necessarie richieste di integrazioni, si è proceduto ad esaminare il progetto.

## Descrizione dell'edificio

### Inquadramento, caratteristiche architettoniche funzionali e strutturali

La Chiesa è situata all'ingresso della frazione di Pago, lungo la via principale di attraversamento con il fronte preceduto da ampio sagrato e rivolto verso il piccolo borgo.

L'immobile, edificato tra il XV ed il XVIII secolo, fu ricostruito interamente nel 1785 per volere della famiglia Ricci. In seguito agli eventi sismici del 2009 la Chiesa non ha riportato gravi danni strutturali che, invece, risultano evidenti con le scosse sismiche del 2016-2017.

La facciata di colore grigio, coronata a timpano, è tripartita verticalmente da lesene in stucco di colore bianco. La fascia centrale inquadra il semplice portone rettangolare e la soprastante finestra, delimitata i lati da due finestre cieche; una cornice mediana, anch'essa in stucco di colore bianco, la ripartisce orizzontalmente. Due elementi decorativi simmetrici curvilinei arricchiscono la zona cuspidata.

La Chiesa è caratterizzata internamente da una pianta ad aula unica con transetto quadrangolare non sporgente. L'impianto decorativo risale al XVIII secolo ed è costituito dalla presenza di campate ad arco a tutto sesto, scandita da lesene in falso marmo con capitelli compositi parzialmente dorati, che sostengono una trabeazione continua con vari ordini di modanature. Arricchiscono l'ambiente l'Altare Maggiore e il soffitto a cassettoni con decorazioni floreali.

Il soffitto dell'aula interna è caratterizzato da un cassettonato policromo, con decorazioni floreali. Esso presenta, inoltre, una riquadratura centrale con una raffigurazione di una Madonna con Bambino riportante la data di esecuzione dell'opera: 1776. La decorazione è con molta probabilità eseguita a tempera direttamente sul supporto ligneo.

La copertura del catino absidale della Chiesa è costituita da una cupola impostata su quattro pennacchi raffiguranti gli Evangelisti. L'intradosso della cupola presenta, invece una decorazione a cielo stellato.

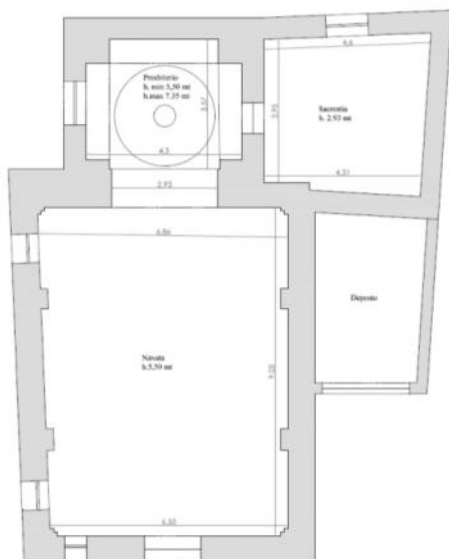

*pianta e facciata della chiesa oggetto di istruttoria*

## Nesso di causalità

I progettisti incaricati, arch. Rubino Christian e l'ing. Alberto Cocciglia, in qualità di tecnici incaricati per la redazione della progettazione esecutiva della chiesa di Santa Maria delle Grazie in località Pago nel Comune di Capitignano (AQ), hanno trasmesso apposita perizia asseverata, attestando il nesso di causalità tra i danni subiti e descritti e gli eventi sismici iniziati con la sequenza sismica del 24.08.2016 e successive repliche.



### **Descrizione dei danni**

Gli eventi sismici del 2016-2017 hanno reso inagibile la chiesa, come da apposita scheda per il rilievo del danno ai beni culturali-chiese, Modello A-DC, n. 3 del 22/02/2017.

La chiesa presenta danni in corrispondenza della facciata principale, con inizio di un meccanismo di ribaltamento in corrispondenza dei cantonali. Tale meccanismo si è attivato solo in minima parte grazie alla presenza di una buona ammorsatura con le pareti laterali. La facciata principale è interessata anche da lesioni inclinate dovute all'attivazione dei meccanismi di secondo modo, per azioni nel piano della stessa. All'interno dell'aula liturgica, sono riscontrabili lesioni ai cantonali in prossimità dell'arco trionfale di accesso all'area absidale. Lesioni diffuse sono riscontrabili sugli archi di delimitazione dell'abside e sulla cupola che sormonta gli stessi archi. Diverse lesioni sono riscontrabili sugli intonaci dipinti e sull'apparato decorativo dell'abside che hanno generato delle decoesioni e/o distacchi con caduta di frammenti di intonaco e di stucchi.

In sintesi, si riporta di seguito lo schema dei danni localizzati all'interno della chiesa:

- lesioni localizzate ai cantonali delle facciate principale, infatti allo stato attuale la stessa è puntellata da opere provvisoriale in legno e cavi tirantati collegati con apposite piastre sui muri laterali della chiesa per evitare il ribaltamento della stessa;
- lesioni diffuse da taglio sulle murature dell'aula liturgica;
- lesioni sugli arconi dell'abside in prossimità della chiave degli archi (presenza di puntellamenti lignei);
- distacchi degli stucchi all'interno dell'aula;
- sconnessione del cassettonato ligneo (presenza di opere puntellamenti).

Inoltre, il soffitto ligneo si presenta in un cattivo stato conservativo, le decorazioni floreali risultano in alcuni punti parzialmente visibili e vi è una diffusa perdita della pellicola pittorica. Sono, inoltre, presenti numerose macchie di umidità e segni di colature che potrebbero aver danneggiato non solo lo strato pittorico di finitura (dorata ed a tempera) ma anche il supporto stesso.

Infine, si evidenzia che lo stato conservativo della decorazione della cupola è discreto, fatta eccezione per macchie, lacune della pellicola pittorica ed alterazioni cromatiche localizzate. Il tamburo di imposta intonato, invece, presenta diverse lesioni di grossa entità dovute, con molta probabilità, all'azione del sisma. Si possono rilevare perdite di materiale porzioni a rischio di crollo.

### **Descrizione dell'Intervento**

Gli interventi consistono in un insieme sistematico di opere che, nel rispetto degli elementi tipologici, formali e strutturali dell'edificio, ne consentono la conservazione, valorizzandone i caratteri e rendendone possibile un uso adeguato alle intrinseche caratteristiche. Il progetto di riparazione del danno e rafforzamento locale della chiesa di Santa Maria delle Grazie ha come obiettivo il ripristino della piena agibilità e fruibilità dell'edificio, mediante interventi mirati al miglioramento delle capacità di resistenza meccanica delle parti strutturali costituenti l'aula liturgica. Di seguito, si darà una descrizione degli interventi di consolidamento previsti:

- risarcitura delle lesioni profonde e superficiali per garantire il ripristino della continuità muraria lungo le linee di fessurazione;
- interventi volti a ridurre le carenze dei collegamenti delle murature mediante l'inserimento di tiranti metallici disposti perpendicolarmente alla facciata principale, ancorati alle murature mediante copochiave a paletto, con il fine di conferire un grado di connessione tra le murature ortogonali maggiormente elevato e di fornire un efficace vincolo contro il ribaltamento fuori piano;
- inserimento di tiranti metallici trasversali atti a contrastare la risposta trasversale dell'aula;



**UFFICIO SPECIALE RICOSTRUZIONE POST SISMA 2016**  
**REGIONE ABRUZZO**  
(D.L. 189/2016)



- Realizzazione di cordolo in acciaio posto sulla cimasa perimetrale della muratura con il fine di conferire alle murature longitudinali e trasversali costituendo l'aula liturgica un "effetto scatolare";
- micro-iniezioni di malte a base calce per il consolidamento degli intonaci dipinti decoesi, all'intradosso della cupola dipinta e degli archi e vele dipinte;
- riadesione di scaglie e frammenti di piccolissime porzioni di stucchi o frammenti di intonaci di dimensioni limitate;
- sigillatura e/o stuccatura di tutte le fessurazioni o/o fratturazioni, previo saggio per la composizione di malta idonea per colorazione e granulometria;
- restauro del cassettonato ligneo;
- struttura metallica di sostegno del cassettonato ligneo;
- verifiche decoesione intonaci interni, eventuali integrazione degli stessi mediante malte idrauliche a base calce, integrazioni delle coloriture con pigmenti naturali e latte di calce;
- formazione di nuovo intonaco con malte idrauliche a base calce;
- incatenamenti della cella campanaria mediante tiranti metallici orizzontali;
- rasature e tinteggiature degli intonaci;
- pulitura del portone d'ingresso ligneo;
- smontaggio della copertura in tegole e coppi, rifacimento dell'impermeabilizzazione e rimontaggio degli stessi;
- rimozione puntellamenti esistenti.

Inoltre, sono previste delle opere di restauro degli elementi pittorici solidali alla struttura, che compongono il bellissimo soffitto ligneo, limitatamente alle parti interferenti con la riparazione del danno. L'intervento proposto prevede di eseguire diverse lavorazioni atte a restituire l'originaria unità di lettura dell'opera. In particolare si interverrà con operazioni di:

- rimozione meccanica dei depositi incoerenti;
- revisione ed integrazione delle porzioni distaccate mediante incollaggi e sostituzioni parziali;
- consolidamento del supporto ligneo;
- trattamento biocida;
- rimozione tramite impacco dei depositi coerenti e dei sali presenti
- stuccatura di lacune eseguita a spatola;
- reintegrazione pittorica delle lacune;
- revisione cromatica sull'intera superficie per uniformare visivamente l'opera;
- applicazione di prodotto protettivo finale.

Infine, sono previste delle opere di restauro degli elementi decorativi solidali alla struttura, che compongono la cupola, limitatamente alle parti interferenti con la riparazione del danno. L'intervento proposto prevede di eseguire diverse lavorazioni atte a restituire l'originaria unità di lettura dell'opera. In particolare si interverrà con operazioni di:

- rimozione dei depositi superficiali di diversa natura e coerenza;
- preconsolidamento del supporto;
- consolidamento delle porzioni decoese ed a rischio caduta;
- stuccatura delle lesioni con materiale conforme all'originale;
- integrazione delle porzioni lacunose;
- revisione cromatica delle stuccature;

- revisione cromatica della decorazione della cupola;
- trattamento protettivo finale.

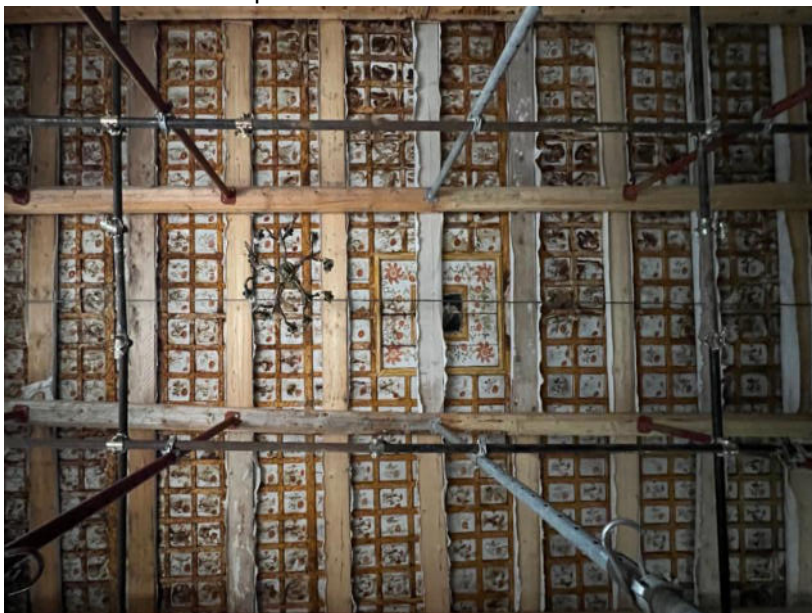

*foto del cassettonato ligneo e della decorazione absidale*

### Computo metrico estimativo

Dall'analisi del Computo Metrico Estimativo, allegato nella consegna del progetto esecutivo aggiornato ai sensi dell'art.1 comma 6 dell'OCSR 126/2022 e trasmesso con nota PEC del RTP acquisito al Prot. RA 0055610 del 10.02.2023, è emerso che le quantità e gli importi sono congrui agli interventi previsti e a quanto riportato negli elaborati tecnici progettuali e le lavorazioni progettate risultano soddisfare le specifiche riportate nell'Allegato C dell'Ordinanza Commissariale n.105/2020.

Dalla valutazione della stessa si è potuto riscontrare che tutte le voci utilizzate sono state desunte dal Prezziario Unico del Cratere Centro Italia 2016. Sono stati utilizzati n.3 nuovi prezzi (NP-12 copertura provvisoria di tetto, NP-14 rinforzo ancoraggio del cassettonato ligneo, NP-15 protezione della cupola) in riferimento ai quali il progettista ha redatto e inoltrato relativa analisi prezzi.

Il Computo Metrico Estimativo dei lavori pari a **€ 382.014,25 così suddiviso:**

- **in categoria OG2 pari a € 270.713,71,**
- **in categoria OS2A, pari a € 111.300,54** (stima economica degli interventi di restauro degli apparati decorativi interni al cassettonato ligneo e alla cupola del catino absidale).

### Oneri per la sicurezza

Dal controllo del Computo Metrico Estimativo si evince un importo complessivo di **€ 81'058,61** per gli oneri per la sicurezza (categoria 001 del CME) non soggetti a ribasso d'asta.

### Incidenza per la manodopera

Il costo della manodopera di progetto è la somma dei prodotti ottenuti moltiplicando il costo minimo della manodopera associato ad ogni lavorazione, comprese quelle per la sicurezza, per la quantità della



lavorazione stessa prevista dal progetto esecutivo e laddove il progetto esecutivo contenga nuovi prezzi il costo della manodopera da impiegare nei calcoli è quello risultante dagli stessi.

L'incidenza della manodopera di progetto è il rapporto percentuale tra il costo della manodopera di progetto esecutivo e l'importo complessivo del progetto esecutivo (computo lavori + computo costi della sicurezza). Tale incidenza è di riferimento per il rilascio del DURC di congruità al momento dei SAL dei lavori ed è indicata nella notifica preliminare di cui all'art. 99 del D.Lgs. n. 81/2008.

Nell'elaborato tecnico allegato al progetto esecutivo viene eseguito il calcolo del costo della manodopera conformemente alle disposizioni di cui all'Ordinanza n. 58 del 2018, che risulta pari al 30,013 % (€ 114.655,84).

### **Cronoprogramma**

Nel Cronoprogramma allegato al progetto si indica un tempo di realizzazione degli interventi programmati pari a 12 mesi (**365 gg**): si ritiene coerente e fattibile la tempistica di realizzazione degli interventi esplicitati nel suddetto Cronoprogramma.

### **Nulla osta/autorizzazioni e pareri**

L'edificio di culto oggetto di intervento è interessato dalle tutele dirette ai sensi del Codice dei BB.CC. e il vincolo "ope legis" secondo le disposizioni di cui all'art. 10, co. 1, e all'art. 12, co. 1, del D. Lgs. 42/2004 e s.m.i.

Le autorizzazioni necessarie sono state acquisite e nello specifico:

- Autorizzazione a condizione ai sensi degli artt. 21-22 del D.Lgs 42/2004 e ss.mm.ii del Ministero per i Beni e le attività culturali SOPRINTENDENZA ARCHEOLOGIA, BELLE ARTI E PAESAGGIO PER LE PROVINCE DI L'AQUILA E TERAMO, Prot. MIC\_SABAP-AQ-TE|04/08/2023|0011503-P del 04.08.2023;
- Ricevuta telematica, ai sensi dell'art. 94 bis del DPR 380/01 e dell'art. 10 della L.R. 11/2020, attesta l'avvenuta registrazione sulla piattaforma MUDE-RA presso il Comune territorialmente competente di CAPITIGNANO e costituisce l'attestazione di avvenuto deposito - N. pratica 3357/2023 del 19/09/2023;
- S.C.I.A. depositata al Comune di Capitignano, Prot. n° 0006222 del 29/09/2023.

Le autorizzazioni di cui sopra risultano attuali e valide. È stato altresì verificato che nel progetto si è tenuto conto delle osservazioni e prescrizioni vincolanti degli enti sovraordinati, fatte salve in ogni caso le prescrizioni/raccomandazioni da rispettare in corso d'opera durante l'esecuzione dei lavori.

### **DISAMINA AMMINISTRATIVO-CONTABILE DEL PROGETTO**

Esaminata la documentazione trasmessa dal RTP incaricato e da ultimo integrata con nota PEC Prot. RA 0438508 del 26.10.2023, ed alla luce della congruità tecnica del progetto si è proceduto alla valutazione amministrativo contabile.

### **Quadro tecnico economico**

L'RTP, con nota PEC acquisita al Prot. RA 0055610 del 10.02.2023, ha trasmesso il progetto definitivo/esecutivo con la contabilità dei lavori utilizzando, ai sensi dell'art.1 comma 6 dell'OCSR 126/2022 del 24.05.2022, il "Prezzario unico del cratere del Centro Italia – Edizione 2022" e/o "Prezzario regionale di riferimento". Considerato che il deposito del progetto presso questo USR è avvenuto in data successiva all'uscita della citata OCSR 126/2022, le prestazioni professionali sono state calcolate sull'importo lavori



**UFFICIO SPECIALE RICOSTRUZIONE POST SISMA 2016**  
**REGIONE ABRUZZO**  
(D.L. 189/2016)



computato con il nuovo prezzario, in coerenza con l'ultima circolare del commissario CGRTS-0026177-P-26/10/2022.

Il quadro economico di progetto prevede un importo complessivo per la realizzazione dell'opera pari a € **530.355,61** di cui € 300.955,64 per lavori a base di gara, € 81.058,61 oneri per la sicurezza non soggetti a ribasso e € 148.341,36 di somme a disposizione del beneficiario.

Importo di programmazione modificato con Ord. 132/2022 - Allegato 1	Importo richiesto (di progetto)	Importo ammissibile (dopo istruttoria)
490.000,00 €	530.355,61 €	<b>530.355,61 €</b>

Si rileva altresì che con la medesima nota l'RTP ha proceduto ad inviare anche il QTE rimodulato dopo l'affidamento dei servizi tecnici. A tal fine è stato verificato dalla documentazione agli atti di questo Ufficio Speciale che i compensi ai professionisti, incaricati mediante affidamento diretto, soddisfano l'art.2 comma 3 della OCSR 105/2020.

Conseguentemente all'applicazione dei ribassi sui servizi l'importo dell'intervento è stato rideterminato in € **501.651,76** con un PASSIVO rispetto all'importo programmato pari a € **11.651,76**.

Il quadro riepilogativo risultante dalla verifica di ammissibilità a contributo del progetto esecutivo risulta pertanto essere il seguente:

Importo di programmazione modificato con Ord. 132/2022 - Allegato 1	Importo ammissibile (dopo applicazione ribassi sui servizi tecnici)	Maggiore/minor costo rispetto all'importo programmato
490.000,00 €	<b>501.651,76 €</b>	<b>+ 11.651,76 €</b>

Con la presente istruttoria è stato verificato che l'aumento dei costi ammissibili del progetto pari a **11.651,76 €** è derivato da maggiori oneri rispetto a quelli programmati, ai sensi dell'art. 4, comma 3 dell'Ord.126 del 24/05/2022.

Ai sensi dell'art. 4 comma 4 dell'Ord.126 del 24/05/2022, l'ufficio ha verificato la copertura del maggior costo pari a **11.651,76 €** a valere sull'importo ancora disponibile sulla programmazione degli interventi finanziati con l'Ordinanza 32/2017, come da indicazione del RTP giusta nota PEC Prot. RA 0438508 del 26.10.2023, con la quale si intendono reperire le somme necessarie sulle somme disponibili per l'intervento ID 832 "Chiesa di San Pietro Celestino" a San Pio delle Camere (AQ), riprogrammato con Ord. 132/2022, senza pertanto necessità di accedere al "Fondo integrativo per la ricostruzione pubblica" di cui all'art.4 comma 3 dell'Ord. 126/2022.



**UFFICIO SPECIALE RICOSTRUZIONE POST SISMA 2016**  
**REGIONE ABRUZZO**  
(D.L. 189/2016)



QUADRO TECNICO ECONOMICO DI CONFRONTO				PROGETTO prezzario unico cratere del Centro Italia - Edizione 2022		
				PROGETTO	IMPORTO AMMISSIBILE	PROGETTO POST GARA
<b>A</b>	<b>Somme a base d'appalto</b>					
A.1	Importo lavori a base d'asta			300.955,64 €	300.955,64 €	300.955,64 €
	A.1.1	Oneri sicurezza ( non soggetti a ribasso ) (di cui in categoria OG2 270,713,71 € e in categoria OS2A 111.300,25€)		81.058,61 €	81.058,61 €	81.058,61 €
	A.1.2	A DETRARRE				
		<b>Totale parziale (A)</b>		<b>382.014,25 €</b>	<b>382.014,25 €</b>	<b>382.014,25 €</b>
		ECONOMIE (A)				
<b>B</b>	<b>Somme a disposizione del beneficiario</b>					
B.1	B.1.1	Indagini geologiche, geotecniche, strutturali e relative analisi in laboratorio		0,00 €	0,00 €	0,00 €
	B.1.2	A DETRARRE				0,00 €
B.2	B.2.1	Spese per la gestione amministrativa (fino a 300,000,00 di importo dei lavori)	2%	6.000,00 €	6.000,00 €	6.000,00 €
	B.2.2	Spese per la gestione amministrativa (da 300.000,00 a 1.000.000,00 di importo dei lavori)	1,5%	1.230,21 €	1.230,21 €	1.230,21 €
	B.2.3	Spese per la gestione amministrativa (oltre 1.000,000,00 di importo dei lavori)	1%			
B.3	B.3.1	Spostamento arredi liturgici		1.500,00 €	1.500,00 €	1.500,00 €
	B.3.2	Imprevisti (max 5%) Compresi di IVA		5.730,21 €	5.730,21 €	5.730,21 €
B.4	Spese tecniche generali			<b>75.409,45 €</b>	<b>75.409,45 €</b>	<b>52.786,62 €</b>
	B.4.1	Progettazione (arch. Christian Rubino e Ing. Alberto Cocciaglia)		27.015,59 €	27.015,59 €	27.015,59 €
	B.4.2	DL (arch. Christian Rubino)		30.194,84 €	30.194,84 €	30.194,84 €
	B.4.3	CSP e CSE (arch. Christian Rubino)		18.199,02 €	18.199,02 €	18.199,02 €
	B.4.4	A DETRARRE Ribasso 30% (incarico diretto)				-22.622,84 €
	B.4.5	Collaudo		0,00 €	0,00 €	0,00 €
	B.4.6	A DETRARRE				0,00 €
	B.4.7	Relazione geologica		0,00 €	0,00 €	0,00 €
	B.4.8	A DETRARRE				0,00 €
B.5	Spese per IVA			<b>58.471,49 €</b>	<b>58.471,49 €</b>	<b>52.390,47 €</b>
	B.5.1	IVA per Lavori in appalto	10%	38.201,43 €	38.201,43 €	38.201,43 €
	B.5.2	CNPAIA Spese progettista (su B.4.1, B.4.2, B.4.3 e B.4.4)	4%	3.016,38 €	3.016,38 €	2.111,46 €
	B.5.3	CNPAIA Spese collaudo (su B.4.5)	4%	0,00 €	0,00 €	0,00 €
	B.5.4	CNPAIA Spese geologo (su B.4.7)	4%	0,00 €	0,00 €	0,00 €
	B.5.5	IVA per spese progettista (su B.4.1, B.4.2, B.4.3, B.4.4 e B.5.2)	22%	17.253,68 €	17.253,68 €	12.077,58 €
	B.5.6	IVA per spese collaudo (su B.4.5 e B.5.3)	22%	0,00 €	0,00 €	0,00 €
	B.5.7	IVA per spese geologo (su B.4.7 e B.5.4)	22%	0,00 €	0,00 €	0,00 €
	B.5.8	IVA per spese indagini (su B.1.1)	22%	0,00 €	0,00 €	0,00 €
		<b>Totale parziale (B)</b>		<b>148.341,36 €</b>	<b>148.341,36 €</b>	<b>119.637,51 €</b>
		ECONOMIE (B)				
<b>TOTALE (A+B)</b>				<b>530.355,61 €</b>	<b>530.355,61 €</b>	<b>501.651,76 €</b>
<b>PASSIVO (rispetto all'importo programmato)</b>				<b>40.355,61 €</b>	<b>40.355,61 €</b>	<b>11.651,76 €</b>
<b>ECONOMIE (rispetto all'importo programmato)</b>						

**CONCLUSIONI**

Visto il Decreto Legge n. 189/2016, convertito con modificazioni dalla legge n. 229/2016, come integrato dal decreto legge 8/2017, convertito con modificazioni dalla legge n. 45/2017 e ss.mm.ii. recante "Interventi urgenti in favore delle popolazioni colpite dagli eventi sismici del 2016";



**UFFICIO SPECIALE RICOSTRUZIONE POST SISMA 2016**  
**REGIONE ABRUZZO**  
(D.L. 189/2016)



**Visto** che la scadenza della gestione straordinaria di cui all'art. 1, comma 4, del decreto legge 17 ottobre 2016 n° 189, è stata prorogata al 31/12/2023, dall'art. 1 comma 738 della Legge 29 dicembre 2022, n. 197;

**Vista** l'Ordinanza Commissariale n. 63 del 06.09.2018 e in particolare l'art. 4 con cui vice commissari sono delegati per l'adozione delle determinazioni in ordine all'approvazione dei progetti e per l'emissione dei decreti di concessione dei contributi in relazione agli interventi ricompresi nei piani e programmi approvati con le ordinanze del commissario straordinario n. 38 dell'8 settembre 2017;

**Vista** l'Ordinanza Commissariale n. 84 del 02.08.2019 nello specifico l'art. 12 comma 3 con cui *"... Il Commissario straordinario, con apposito atto può delegare l'istruttoria e la presidenza della conferenza permanente per l'approvazione dei progetti di competenza del MIBAC, al direttore dell'Ufficio speciale territorialmente competente"*.

**Vista** l'Ordinanza Commissariale n. 105 del 17.09.2020 *"Semplificazione della ricostruzione degli edifici di culto"* con cui vengono dettate nuove indicazioni relativamente all'approvazione del progetto e l'art. 9 comma 3 secondo cui l'ordinanza n. 84 del 2 agosto 2019 è abrogata, ad eccezione delle norme di modifica di precedenti ordinanze in materia di opere pubbliche, fatti salvi gli effetti ed i rapporti giuridici maturati;

**Visto** l'Art. 5 dell'Ordinanza Commissariale n. 105 del 17.09.2020 *"Disciplina della concessione del contributo"* al comma 3 *"Il Commissario straordinario con proprio decreto può, su istanza del soggetto attuatore, provvedere alla variazione degli importi o degli interventi di cui all'elenco allegato (Allegato A) alla presente ordinanza ovvero sostituire uno o più interventi con altri ritenuti più urgenti, entro il limite massimo delle risorse assegnate a ciascun soggetto attuatore così come risultanti dall'elenco medesimo"*.

**Vista** l'Ordinanza Commissariale n. 111 del 23.12.2020 e in particolare l'art.14 comma 4 che modifica il punto 4 dell'allegato C dell'OCSR n. 105/2020 riportando che... *"Il progetto dovrà porsi l'obiettivo del raggiungimento del massimo livello di sicurezza compatibile con i vincoli posti dalle esigenze di tutela architettonica e storico-artistica e, ove possibile, dovrà porsi l'obiettivo del miglioramento sismico della struttura. In tale caso la progettazione dovrà garantire l'eliminazione delle carenze di cui al punto 8.7.4 delle NTC del 2018 e ss.mm.ii."*;

**Visto** il Decreto del Commissario Straordinario della Ricostruzione n.395 del 30/12/2020 recante *"Elenco unico degli edifici di culto: revisione allegato A dell'Ordinanza n.105 del 22 agosto 2020 e ricognizione e aggiornamento degli interventi sugli edifici di culto di proprietà privata finanziati con le OCSR nn. 23/2017, 32/2017, 38/2017, e delle chiese di proprietà pubblica di cui all'Allegato 1 dell'OCSR 109/2020. Modalità di attuazione e attestazione delle spese amministrative ammissibili a contributo di cui all'art. 6 della OCSR 105/2020"*;

**Vista** l'Ordinanza Commissariale n.126 del 28 aprile 2022 *"Misure in materia di eccezionale aumento dei costi delle materie prime nella ricostruzione ed altre disposizioni e modifiche e integrazioni ad altre ordinanze vigenti"*, in particolare l'art. 1 recante *"Approvazione ed ambito di operatività del Prezzario unico del cratere del Centro Italia – Edizione 2022"* e l'art.4 recante *"Fondi speciali per il finanziamento delle compensazioni e delle integrazioni"*;

**Vista** la circolare CGRTS-0026177-P del 26/10/2022 del Commissario straordinario ad oggetto *"Ord.126 del 28 aprile 2022: indirizzi e chiarimenti in merito alle modalità di accesso e assegnazione delle risorse ai Fondi di cui all'art.4 per la ricostruzione pubblica e per gli Edifici di culto"* con la quale vengono tra



l'altro fornite indicazioni sulla modalità di applicazione del comma 5 dell'art.2 dell'Ord.126 relativo alla rideterminazione dei compensi professionali;

**Vista** l'Ordinanza Commissariale n.132 del 30 dicembre 2022 "Approvazione nuovi interventi relativi agli edifici di culto e integrazione finanziaria dei precedenti programmi";

**Vista** l'Ordinanza Commissariale n.136 del 22 marzo 2023 "Modifiche e integrazioni al Testo Unico della ricostruzione privata nonché alle ordinanze n. 51 del 2018, n. 57 del 4 luglio 2018 e n. 126 del 28 aprile 2022", in particolare l'art. 12 recante "Modifiche e integrazione all'ordinanza n. 126 del 28 aprile 2022 in tema di eccezionale aumento dei costi delle materie prime" al punto b) all'articolo 4, comma 1, secondo periodo, le parole "e da eventuali somme accantonate per imprevisti nel quadro economico di ogni intervento" sono soppresse;

**Vista** l'Ordinanza Commissariale n.144 del 28 giugno 2023 "Modifiche alle Ordinanze n.105/2020, n.130/2022 e n.137/2023 ...", in particolare l'art. 1 recante "Modifiche all'art.5 dell'ordinanza n.105/2020";

**Richiamata** la disamina tecnico-amministrativa-contabile della documentazione presentata relativa al progetto esecutivo dei "Lavori di riparazione della Chiesa della Madonna delle Grazie" sito nel Comune di Capitignano (AQ);

**Riscontrato** che:

- essa risulta completa e coerente con quanto richiesto e previsto dalla check-list (Allegato A);
- le voci del Computo metrico estimativo sono state desunte ai sensi dell'art.1 comma 6 dell'OCSR 126/2022 dal "Prezzario unico del cratere del Centro Italia – Edizione 2022" approvato con Ordinanza n. 126 del 24 maggio 2022 e ss.mm.ii e/o "Prezzario regionale di riferimento";
- l'intervento proposto risulta coerente e congruo rispetto ai danni causati dagli eventi sismici 2016/17;
- le lavorazioni risultano per quasi la totalità strutturali e coerenti rispetto agli interventi di consolidamento e ripristino dell'agibilità previsti negli elaborati grafici nonché con quanto stabilito dall'allegato C dell'OCSR 105/2020;
- **l'importo ammissibile complessivo di progetto dell'intervento, al netto dei ribassi sui servizi, è pari a € 501.651,76 di cui € 300.955,64 per lavori, € 81.058,61 oneri per la sicurezza non soggetti a ribasso e € 119.637,51 di somme a disposizione del beneficiario.**

**Ritenuta**, pertanto, per quanto di competenza, **soddisfatta la verifica tecnico/economica** dell'intervento progettuale proposto in ordine alla **coerenza e congruità** rispetto ai danni causati dagli eventi sismici;

**Ritenuto**, con la sottoscrizione della presente istruttoria, di poter proporre il progetto definitivo/esecutivo presentato dall'Arcidiocesi di L'Aquila all'approvazione del Dirigente del Servizio Ricostruzione Pubblica dell'USR Sisma 2016, per la successiva convocazione da parte del Commissario Straordinario della conferenza permanente ai sensi dell'art. 4 comma 3 dell'OCSR 105/2020;

**Alla luce di tutto quanto esposto nella narrativa che precede, gli Istruttori dell'Ufficio Speciale per la Ricostruzione del Sisma 2016, a ciò espressamente incaricati.**





**ESPRIMONO PARERE FAVOREVOLE**

sull'ammissibilità a contributo, secondo le specifiche individuate dall'allegato C dell'OCSR 105/2020, degli interventi relativi ai "Lavori di riparazione della Chiesa della Madonna delle Grazie" sita nel Comune di Capitignano (AQ) in frazione Pago, CUP: I92E20000130001, CIG: 9385821084, per un importo complessivo pari a **€ 501.651,76 di cui € 300.955,64 per lavori, € 81.058,61 oneri per la sicurezza non soggetti a ribasso e € 119.637,51 di somme a disposizione del beneficiario**, come da QTE riformulato.

Il progetto esecutivo pertanto può essere inviato alla Conferenza Permanente, fermo restando che il maggior costo derivante dall'applicazione del nuovo prezzario ai sensi dell'art.1 comma 6 dell'OCSR 126/2022 e dai maggiori oneri rispetto all'importo stimato in sede di programmazione pari complessivamente a **11.651,76 €** a valere sull'importo ancora disponibile sulla programmazione degli interventi finanziati con l'Ordinanza 32/2017, con particolare riferimento all'intervento ID 832 "Chiesa di San Pietro Celestino" a San Pio delle Camere (AQ), a disposizione della Arcidiocesi di L'Aquila, senza pertanto necessità di accedere al "Fondo integrativo per la ricostruzione pubblica" di cui all'art.4 comma 3 dell'Ord.126/2022;

Gli Istruttori dell'Ufficio Speciale per la Ricostruzione del Sisma 2016, a ciò espressamente incaricati, sulla base della puntuale istruttoria con la sottoscrizione della presente relazione esprimono il proprio conseguente parere favorevole in ordine alla regolarità e alla legittimità della stessa.

Si precisa che le verifiche svolte non sollevano il Soggetto Attuatore dalla piena ed esclusiva responsabilità su atti propri, sull'esecuzione delle opere fino al collaudo o regolare esecuzione dell'intervento, nel rispetto delle procedure di legge.

Teramo, 13 novembre 2023

*Il Funzionario tecnico*  
Arch. Chiara Conte  
(firma autografa)

*Il Responsabile dell'Ufficio Tecnico e Vigilanza 2*  
Ing. Caterina Mariani  
(firma autografa)

*Allegati:*

- Allegato A \_ Check list
- Allegato B \_ QTE
- "Domanda di concessione del contributo" a firma del RTP con indicazione dell'intervento dal quale verranno decurtate le somme.



## ALLEGATO A- CHECK LIST documentazione di progetto

Tipologia di opera: EDILIZIA DI CULTO

Titolo del progetto: Lavori di riparazione della Chiesa Santa Maria delle Grazie in località Pago nel comune di Capitignano (AQ)

Progettisti: Arch. Christian Rubino e Ing. Alberto Cocciglia

Responsabile del Procedimento: Ing. Pierluigi Gianforte

CUP I92E20000130001

CIG 9385821084

## PROGETTO ESECUTIVO

		SI	NO	NON NECESSARIA	NOTE
<b>A</b>	<b>Relazioni</b>				
A1	Relazione tecnica generale (in cui si descrive in maniera esaustiva lo stato attuale dell'immobile e degli interventi previsti)	X			
A1.a	Relazione e progetto di restauro conservativo degli apparati decorativi (ove necessario)	X			
A2	Relazione storico-artistica	X			
A3	Relazione delle strutture			X	
A4	Relazione geologica			X	
A5	Relazione geotecnica	X			
A6	Relazione sugli impianti (in presenza di impianti danneggiati da ripristinare)			X	
A7	Relazione vulnerabilità sismica (la relazione deve contenere i seguenti contenuti minimi: Premessa, Inquadramento dell'immobile, esito Aedes/Fast etc...; Caratteristiche strutturali dell'edificio; Vulnerabilità riscontrate (Ord. 44/2017); Descrizione degli interventi - Sintesi tra stato ante operam e post operam; Riconcontro riduzione o eliminazione vulnerabilità con dimostrazione analitica ove e quando necessario)	X			
A8	Relazione archeologica (ove necessario)			X	
A9	Relazione sulle interferenze (ove necessario)			X	
<b>B</b>	<b>Elaborati stato di fatto</b>				
B1	Rilievo planivolumetrico e inserimento urbanistico	X			
B2	Planimetria generale-riferimenti catastali	X			
B3	Piante, sezioni e prospetti	X			
B4	Rilievo materico (corredato da documentazione fotografica con coni ottici)	X			contenuta nell'elaborato B3
B5	Rilievo strutturale	X			
B6	Rilievo stato di conservazione-degrado	X			
B7	Rilievo fotografico con coni ottici	X			
B8	Graficizzazione storico-costruttiva			X	
B9	Graficizzazione degli indicatori di vulnerabilità e presidi antisismici	X			
B10	Piano delle indagini strumentali (diagnostica)			X	
B11	Quadro fessurativo	X			
<b>C</b>	<b>Elaborati di progetto</b>				
C1	Progetto architettonico: piante, prospetti e sezioni	X			
C2	Tavola descrittiva delle eventuali rimozioni e ricostruzioni	X			
C3	Progetto strutturale: piante, prospetti, sezioni e particolari	X			
C4	Individuazione grafica degli interventi di restauro	X			
C5	Elaborati grafici degli impianti (in presenza di impianti danneggiati da ripristinare)			X	
C6	Elaborati di calcolo esecutivi delle strutture	X			
C7	Elaborati di calcolo esecutivi degli impianti (ove necessario)			X	
C8	Computo metrico estimativo (con riepilogo delle categorie)	X			
C9	Elenco prezzi (ed eventuale Analisi Prezzi o giustificativo uso altri prezziari regionali per lavorazioni non comprese nel Prezzario Unico Cratere Centro Italia 2016 di cui all'Allegato all'Ordinanza n. 7 del 14/12/2016)	X			
C10	Calcolo incidenza della manodopera e sicurezza	X			
C11	Quadro tecnico economico	X			
C12	Piano di sicurezza e coordinamento PSC (comprensivo di allegati)	X			
C13	Cronoprogramma lavori	X			
C14	Disciplinare descrittivo e prestazionale degli elementi tecnici	X			
C15	Schema di contratto e capitolato speciale di appalto	X			
C16	Piano di manutenzione dell'opera e delle sue parti	X			

C17	Perizia asseverata dal tecnico incaricato della progettazione, completa di adeguata relazione che attesti il nesso di causalità tra i danni rilevati e gli eventi sismici del 24 agosto e/o del 26 e 30 ottobre 2016 e/o del 18 gennaio 2017, con espresso riferimento alla scheda per il rilievo del danno ai beni culturali-chiese, di cui alla Direttiva del Ministro dei beni e delle attività culturali e del turismo 23 aprile 2015.	X			
C18	Dichiarazione di conformità del progetto col punto 4, Allegato C, come modificato dall'art. 14, comma 4, dell'ordinanza 111/2020	X			
<b>D Dichiarazioni</b>					
D1	Domanda di concessione del contributo (a firma del RTP, secondo l'allegato trasmesso)	X			
D2	Modalità di affidamento dei servizi di ingegneria ed architettura	X			
D3	Copia contratto d'affidamento degli incarichi professionali (sottoscritto con timbro e firma)	X			
D4	Dichiarazione di iscrizione all'Elenco Speciale dei professionisti valido ai fini del possesso dei requisiti di cui al comma 2 dell'art. 34 del D.L. 189/2015	X			
D5	Documento di identità dei professionisti incaricati	X			
D6	Dichiarazione del professionista incaricato di non superamento della soglia di incarichi	X			
D7	Calcolo della parcella professionale riguardante la progettazione, direzione lavori misura e contabilità sulla base del D.M. del 20 luglio 2012, n. 140 e ss.mm.ii., come disciplinato dal Protocollo d'intesa dell'Ordinanza n.108, artt. 1,2 e 3 ( <b>firmata dal RTP</b> )	X			
D8	Ordinanza sindacale di inagibilità	X			
D9	Scheda del Danno MIC - SCHEDA PER IL RILIEVO DEL DANNO AI BENI CULTURALI – CHIESE MODELLO A – DC	X			
D10	Relazione tecnica illustrativa inerente la vincolistica presente sul bene oggetto di intervento (a firma del RTP e del progettista incaricato)	X			
<b>Pareri / autorizzazioni</b>					
X	Autorizzazione M.I.C SOPRINTENDENZA ARCHEOLOGIA, BELLE ARTI E PAESAGGIO	X			
X	Deposito/Autorizzazione sismica SERVIZIO GENIO CIVILE	X			
<b>E Successivamente alla concessione del contributo</b>					
E1	Dichiarazione autocertificativa con la quale il professionista incaricato della progettazione e della direzione dei lavori attesti di non avere avuto negli ultimi tre anni rapporti non episodici, quali quelli di legale rappresentante, titolare, amministratore, socio, direttore tecnico, dipendente, collaboratore coordinato e continuativo o consulente, con l'impresa appaltatrice e con le eventuali imprese subappaltatrici, nonché con le imprese incaricate delle indagini preliminari geognostiche e/o le prove di laboratorio sui materiali, né di avere rapporti di coniugio, di parentela, di affinità ovvero rapporti giuridicamente rilevanti ai sensi e per gli effetti dell'art. 1 della legge 20 maggio 2016, n. 76, con il titolare o con chi riveste cariche societarie nelle stesse.		X		
E2	Documentazione relativa alla procedura selettiva seguita per l'individuazione dell'impresa esecutrice (scelta tra almeno cinque ditte, individuate nel rispetto dei principi di trasparenza, concorrenza e rotazione, mediante apposita procedura concorrenziale intesa all'affidamento dei lavori alla migliore offerta), ivi compreso apposito verbale dal quale risultino i criteri adottati e le modalità seguite per la scelta		X		
E3	Contratto d'affidamento lavori, Allegato n. 2 e allegato A Ord. 28/2017 (sottoscritto con timbro e firma)		X		
E4	Documenti d'identità del legale rappresentante dell'impresa esecutrice ed eventuali imprese subappaltatrici		X		
E5	Documentazione relativa all'impresa esecutrice dei lavori attestante: -- che sia iscritta all'Anagrafe antimafia di cui all'articolo 30 del decreto legge n. 189 del 2016; - che non abbia commesso violazioni agli obblighi contributivi e previdenziali come attestato dal documento unico di regolarità contributiva (DURC) rilasciato a norma dell'articolo 8 del decreto del Ministro del lavoro e delle politiche sociali 30 gennaio 2015 (Gazzetta Ufficiale n. 125 del 1° giugno 2015); - per lavori di importo superiore ai 150.000 euro, che sia in possesso della qualificazione ai sensi dell'articolo 84 del Codice dei Contratti pubblici di lavori, servizi e forniture di cui al D.Lgs. 18 aprile 2016, n. 50.		X		
E6	S.C.I.A. riferita al progetto esecutivo protocollata dal Comune di competenza	X			

Ufficio Speciale per la Ricostruzione sisma 2016/17 - REGIONE ABRUZZO

ORDINANZA COMMISSARIO STRAORDINARIO N.105/2020



PROVINCIA DE L'AQUILA - COMUNE DI CAPITIGNANO  
ARCIDIOCESI DI L'AQUILA



**Titolo del progetto: Lavori di riparazione della Chiesa Santa Maria delle Grazie in località Pago nel comune di Capitignano (AQ)**

CUP: I92E20000130001 - CIG: 9385821084

IDENTIFICATIVO - DECRETO N.395/2020

**ID 004**

IMPORTO PROGRAMMATO CON ORD. 105/2020 **220.000,00 €**

IMPORTO PROGRAMMATO AGGIORNATO CON ORD. 132/2022 **490.000,00 €**

ALLEGATO B - QUADRO TECNICO ECONOMICO

QUADRO TECNICO ECONOMICO DI CONFRONTO				PROGETTO prezzario unico cratere del Centro Italia - Edizione 2022		
				PROGETTO	IMPORTO AMMISSIBILE	PROGETTO POST GARA
<b>A</b>	<b>Somme a base d'appalto</b>					
A.1	Importo lavori a base d'asta			300.955,64 €	300.955,64 €	300.955,64 €
	A.1.1	Oneri sicurezza ( non soggetti a ribasso )		81.058,61 €	81.058,61 €	81.058,61 €
		(di cui in categoria OG2 270,713,71 € e in categoria OS2A 111.300,25€)				
	A.1.2	A DETRARRE				
		<b>Totale parziale (A)</b>		<b>382.014,25 €</b>	<b>382.014,25 €</b>	<b>382.014,25 €</b>
		ECONOMIE (A)				
<b>B</b>	<b>Somme a disposizione del beneficiario</b>					
B.1	B.1.1	Indagini geologiche, geotecniche, strutturali e relative analisi in laboratorio		0,00 €	0,00 €	0,00 €
	B.1.2	A DETRARRE				0,00 €
B.2	B.2.1	Spese per la gestione amministrativa (fino a 300.000,00 di importo dei lavori)	2%	6.000,00 €	6.000,00 €	6.000,00 €
	B.2.2	Spese per la gestione amministrativa (da 300.000,00 a 1.000.000,00 di importo dei lavori)	1,5%	1.230,21 €	1.230,21 €	1.230,21 €
	B.2.3	Spese per la gestione amministrativa (oltre 1.000.000,00 di importo dei lavori)	1%			
B.3	B.3.1	Spostamento arredi liturgici		1.500,00 €	1.500,00 €	1.500,00 €
	B.3.2	Imprevisti (max 5%) Compresi di IVA		5.730,21 €	5.730,21 €	5.730,21 €
B.4	Spese tecniche generali			<b>75.409,45 €</b>	<b>75.409,45 €</b>	<b>52.786,62 €</b>
	B.4.1	Progettazione (arch. Christian Rubino e Ing. Alberto Cocciglia)		27.015,59 €	27.015,59 €	27.015,59 €
	B.4.2	DL (arch. Christian Rubino)		30.194,84 €	30.194,84 €	30.194,84 €
	B.4.3	CSP e CSE (arch. Christian Rubino)		18.199,02 €	18.199,02 €	18.199,02 €
	B.4.4	A DETRARRE Ribasso 30% (incarico diretto)				-22.622,84 €
	B.4.5	Collaudo		0,00 €	0,00 €	0,00 €
	B.4.6	A DETRARRE				0,00 €
	B.4.7	Relazione geologica		0,00 €	0,00 €	0,00 €
	B.4.8	A DETRARRE				0,00 €
B.5	Spese per IVA			<b>58.471,49 €</b>	<b>58.471,49 €</b>	<b>52.390,47 €</b>
	B.5.1	IVA per Lavori in appalto	10%	38.201,43 €	38.201,43 €	38.201,43 €
	B.5.2	CNPAIA Spese progettista (su B.4.1, B.4.2, B.4.3 e B.4.4)	4%	3.016,38 €	3.016,38 €	2.111,46 €
	B.5.3	CNPAIA Spese collaudo (su B.4.5)	4%	0,00 €	0,00 €	0,00 €
	B.5.4	CNPAIA Spese geologo (su B.4.7)	4%	0,00 €	0,00 €	0,00 €
	B.5.5	IVA per spese progettista (su B.4.1, B.4.2, B.4.3, B.4.4 e B.5.2)	22%	17.253,68 €	17.253,68 €	12.077,58 €
	B.5.6	IVA per spese collaudo (su B.4.5 e B.5.3)	22%	0,00 €	0,00 €	0,00 €
	B.5.7	IVA per spese geologo (su B.4.7 e B.5.4)	22%	0,00 €	0,00 €	0,00 €
	B.5.8	IVA per spese indagini (su B.1.1)	22%	0,00 €	0,00 €	0,00 €
		<b>Totale parziale (B)</b>		<b>148.341,36 €</b>	<b>148.341,36 €</b>	<b>119.637,51 €</b>
		ECONOMIE (B)				
<b>TOTALE (A+B)</b>				<b>530.355,61 €</b>	<b>530.355,61 €</b>	<b>501.651,76 €</b>

<b>PASSIVO (rispetto all'importo programmato)</b>	<b>40.355,61 €</b>	<b>40.355,61 €</b>	<b>11.651,76 €</b>
<b>ECONOMIE (rispetto all'importo programmato)</b>			

## Domanda di concessione del contributo ai sensi dell'ordinanza 105/2020

Il sottoscritto Ing. Pier Luigi Gianforte in qualità di RTP dell'intervento id decreto 395/2020 n. 4/2020 denominato Chiesa di **SANTA MARIA DELLE GRAZIE** sita nel comune di **Capitignano (AQ)**, fraz. Pago, con la presente

**richiede**

la concessione del contributo per l'intervento:

<b>Soggetto Attuatore</b>	Arcidiocesi di L'Aquila
<b>Soggetto proprietario</b>	Parrocchia SS.Cipriano e Giustina
<b>Denominazione dell'edificio</b>	Chiesa di <b>Santa Maria delle Grazie</b>
<b>Id decreto</b>	4/2020
<b>CUP</b>	I87H20002690001
<b>CIG</b>	da assegnare
<b>Indirizzo</b>	67014 Capitignano (AQ) - fraz. Pago, Via San Cipriano
<b>Coordinate (latitudine e longitudine)</b>	42.527474/13.273584
<b>Importo programmato decreto n. 395/2020</b>	220.000,00
<b>Importo programmato ordinanza n. 132/2022</b>	490.000,00
<b>Importo richiesto da progetto ANTE aggiornamento prezzi</b>	481.539,75
<b>Importo richiesto da progetto POST aggiornamento prezzi</b>	501.651,76
<b>Importo riprogrammato a seguito della presente domanda:<sup>1</sup></b>	501.651,76
<b>Progettista o gruppo di progettazione</b>	Arch. Christian Rubino - Ing. Alberto Cocciglia

Dichiara inoltre che ha contestualmente trasmesso/trasmetterà il progetto di cui sopra alle seguenti amministrazioni tenute all'espressione dei pareri:

<b>Pareri/autorizzazioni necessarie</b>	Soprintendenza A.B.A.P. L'Aquila e Teramo
<b>Pareri/autorizzazioni necessarie</b>	ex Servizio Genio Civile - L'Aquila
<b>Pareri/autorizzazioni necessarie</b>	SCIA - Comune di Capitignano

L'Aquila, 25 ottobre 2023

Il Responsabile Tecnico della Procedura  
**Ing. Pier Luigi Gianforte**



<sup>1</sup> L'importo economico eccedente rispetto a quanto richiesto precedentemente all'entrata in vigore dell'ordinanza n. 126/22 deve intendersi reperito da quello assegnato alla Chiesa di San Pietro Celestino (San Pio delle Camere) nell'ambito della nuova programmazione di cui all'ordinanza n. 132/2022.

Modello A\_7



*Ministero della cultura*

DIREZIONE GENERALE ARCHEOLOGIA  
BELLE ARTI E PAESAGGIO  
SOPRINTENDENZA ARCHEOLOGIA, BELLE ARTI E PAESAGGIO  
PER LE PROVINCE DI L'AQUILA E TERAMO

*L'Aquila, data del protocollo*

*A*  
Arcidiocesi di L'Aquila  
Ufficio Diocesano per la Ricostruzione  
*ricostruzionediocesi.aq@pec.it*

*E.p.c.*  
Ufficio speciale per la ricostruzione Sisma 2016  
*usr2016@pec.regione.abruzzo.it*

Ufficio del Soprintendente speciale per le aree colpite dal sisma del 24 agosto 2016  
*uss-sisma2016@pec.cultura.gov.it*

Comune di Capitignano  
*protocollo@pec.comune.capitignano.aq.it*

*Risp. Prot.* 1933 *del* 13/02/2023  
*Class* 34.43.01/380/2023  
*Ref. Vs.* / *del* 10/02/2023  
*Allegati* /

*Oggetto:* Capitignano (AQ) – frazione Pago  
Recupero statico e risanamento conservativo della Chiesa di Santa Maria delle Grazie  
Richiesta di autorizzazione ai sensi dell'art. 21 del D.Lgs. 42/2004 per interventi di restauro e adeguamento post sisma 2016  
Rif. catastali: Foglio 8 part. B  
Richiedente: Arcidiocesi di L'Aquila, responsabile del procedimento ing. Pier Luigi Gianforte  
**Autorizzazione a condizione ai sensi degli artt. 21-22 del D.Lgs 42/2004 e ss.mm.ii**  
[M-SA 1933/2023]

**Visto** il D.Lgs. n. 42 del 22.01.2004 e ss.mm.ii., recante il “Codice dei Beni Culturali e del Paesaggio”, ai sensi dell’art. 10 della L. n. 137 del 06.07.2002, d'ora in avanti denominato “Codice”;

**Visto** il D.P.C.M. n. 169 del 02.12.2019 recante il “Regolamento di organizzazione del Ministero per i beni e le attività culturali e per il turismo, uffici di diretta collaborazione del Ministro ed Organismo indipendente valutazione performance” e il D.P.C.M. n. 123 del 24.06.2021 recante il “Regolamento concernente modifiche al regolamento di organizzazione del Ministero della cultura, degli uffici di diretta collaborazione del Ministro e dell'Organismo indipendente di valutazione della performance”;

**Vista** l’istituzione della Soprintendenza Archeologia, Belle Arti e Paesaggio per le province di L’Aquila e Teramo a far data dal 01.09.2021;

**Visto** l’art. 5 dell’“intesa relativa alla tutela dei Beni culturali di interesse religioso appartenenti a Enti e Istituzioni Ecclesiastiche” stipulata in data 26.01.2005, tra la Conferenza Episcopale Italiana ed il Ministero per i Beni e le Attività Culturali;

**Preso atto** della Vs. nota del 10.02.2023 con la quale è stata trasmessa la nota di cui all’oggetto, pervenuta il 10.02.2023 e acquisita agli atti di quest’Ufficio al prot. 1933 del 13.02.2023;

**Tenuto conto** del parere dell’Arcidiocesi di L’Aquila prot. 12/2023;

**Esaminati** gli elaborati progettuali;



**Verificato** che l'immobile risulta essere tutelato ai sensi della parte II del Codice;

**Considerato** che dall'esame degli elaborati progettuali si è rilevato che le opere, finalizzate alla riparazione locale per ripristinare e migliorare il bene in oggetto, consistono in: risarcitura delle lesioni profonde e superficiali per garantire il ripristino della continuità muraria lungo le linee di fessurazione; interventi volti a ridurre le carenze dei collegamenti delle murature mediante l'inserimento di tiranti metallici disposti perpendicolarmente alla facciata principale, ancorati alle murature mediante capochiave a paletto, con il fine di conferire un grado di connessione tra le murature ortogonali maggiormente elevato e di fornire un efficace vincolo contro il ribaltamento fuori piano; inserimento di tiranti metallici trasversali atti a contrastare la risposta trasversale dell'aula; realizzazione di cordolo in acciaio posto sulla cimasa perimetrale della muratura con il fine di conferire alle murature longitudinali e trasversali costituendo l'aula liturgica un "effetto scatolare"; micro-iniezioni di malte a base calce per il consolidamento degli intonaci dipinti decoesi, all'intradosso della cupola dipinta e degli archi e vele dipinte; riadesione di scaglie e frammenti di piccolissime porzioni di stucchi o frammenti di intonaci di dimensioni limitate; sigillatura e/o stuccatura di tutte le fessurazioni o/o fratturazioni, previo saggio per la composizione di malta idonea per colorazione e granulometria; restauro del cassettonato ligneo; struttura metallica di sostegno del cassettonato ligneo; eventuali integrazioni degli intonaci mediante malte idrauliche a base calce, integrazioni delle coloriture con pigmenti naturali e latte di calce, a seguito di verifica; formazione di nuovo intonaco con malte idrauliche a base calce; incatenamenti della cella campanaria mediante tiranti metallici orizzontali; rasature e tinteggiature degli intonaci; pulitura del portone d'ingresso ligneo; smontaggio della copertura in tegole e coppi, rifacimento dell'impermeabilizzazione con onduline e rimontaggio degli stessi; rimozione puntellamenti esistenti.

#### **questa Soprintendenza**

ritiene che le opere progettate siano compatibili con i criteri di tutela definiti dalla legislazione vigente in materia di beni culturali e pertanto, per quanto di competenza, rilascia la propria autorizzazione ai lavori in oggetto ai sensi degli artt.

21-22 del Codice, **a condizione che vengano rispettate le seguenti prescrizioni:**

1. i serramenti, la cui necessità effettiva di sostituzione andrà verificata in corso d'opera, vengano sottoposti ad approvazione in fase di cantiere;
2. i tiranti andranno collocati nelle due direzioni principali, a livello dei solai andranno inseriti in posizione affiancata alle pareti portanti evitando il più possibile perforazioni longitudinali della parete (in caso di impossibilità utilizzare catene in guaina non iniettata);
3. si consolidi la muratura in corrispondenza degli ancoraggi dei nuovi capochiave a paletto;
4. onde evitare pericolose colature di colle, cementi, malte lungo le facciate o le superfici architettoniche, si ponga particolare cura alla realizzazione degli interventi;
5. la stilatura dei giunti avvenga senza addittivazione delle malte di resine sintetiche;
6. per le riparazioni delle murature lesionate con la tecnica del cuci – scuci, si dovranno utilizzare mattoni pieni simili a quelli esistenti per dimensioni e colore, legati con malte compatibili con quelle in situ, in modo tale da creare la continuità muraria;
7. nel tamponamento di nicchie e/o vani porta sia evitato l'uso di barre di collegamento con le murature d'ambito e siano realizzati con particolari cautele e attenzioni gli ammorsamenti fra murature esistenti e nuove;
8. per la risarcitura delle lesioni superficiali si dovrà utilizzare malta di calce (aerea o idraulica), senza introduzione di leganti cementizi, e inerti locali, selezionati ed accuratamente lavati;



9. le iniezioni, dove previste, dovranno essere realizzate con opportune pressioni di immissione, per evitare l'insorgenza di dilatazioni trasversali, previa verifica della compatibilità con la tipologia muraria oggetto dell'intervento, evitando l'immissione di materiale laddove non sia verificata la presenza di vuoti e impiegando miscele di comprovata efficacia e di attestata compatibilità con le malte originarie;
10. si concordino in corso d'opera tipologia, colori e finiture di serramenti, velature, ferri, mediante provini da sottoporre a questa Soprintendenza;
11. la guaina del tetto sia traspirante, si esclude l'uso delle "onduline";
12. i nuovi intonaci, da ripristinare nel loro spessore attualmente esistente, dovranno essere realizzati con malta di calce (aerea o idraulica), senza introduzione di leganti cementizi, e inerti locali di varia granulometria, selezionati ed accuratamente lavati. La stesura dovrà avvenire a più strati, seguendo le irregolarità della muratura senza procedere a regolarizzarne la superficie. Lo strato finale sarà lisciato con la cazzuola o con il fratazzo di legno; non è ammesso l'uso di malte premiscelate;
13. per quanto non specificato, le modalità di esecuzione degli interventi strutturali dovranno essere conformi a quanto indicato nelle Linee Guida per la valutazione e riduzione del rischio sismico del patrimonio culturale allineate alle nuove Norme tecniche per le costruzioni (D.P.C.M. 9 febbraio 2011);
14. le soluzioni previste per l'adeguamento dell'impianto elettrico siano conformi alle indicazioni contenute nella norma CEI 64-15 "Impianti elettrici negli edifici pregevoli per rilevanza storica e/o artistica"; e siano concordate con questa Soprintendenza;
15. laddove, a seguito degli approfondimenti diagnostici che si otterranno in corso d'opera e/o fatti contingenti, dovessero prendersi in considerazione diverse tipologie d'intervento rispetto a quelle già indicate in progetto, esse dovranno essere concordate con la scrivente Soprintendenza e, preventivamente, formalmente autorizzate;
16. tutte le lavorazioni su superfici decorate di beni architettonici andranno realizzate, come da art. 29 c. 6 del D. Lgs 42/2004 in via esclusiva da restauratori di beni culturali in possesso dei requisiti ai sensi della normativa in materia di cui andrà fornito nominativo e curriculum;
17. vista la presenza di opere mobili e suppellettili all'interno della chiesa, si chiede di valutare possibili interferenze con i lavori strutturali da eseguire, prevedendo se necessario misure atte alla salvaguardia e alla conservazione di tali manufatti. Nel caso in cui dovesse rendersi necessario il trasferimento in altro luogo di tali opere, particolare cura dovrà essere dedicata alla catalogazione dei singoli manufatti, alla loro movimentazione, e alla scelta del locale di stoccaggio, che dovrà presentare caratteristiche idonee per la loro corretta conservazione e dovrà essere concordato con questa Soprintendenza. Le operazioni di movimentazione saranno sempre seguite da un restauratore di beni culturali;
18. il rinvenimento di apparati decorativi al momento non noti, di qualunque tipologia ed entità, dovrà essere prontamente comunicato a questo Ufficio per le opportune valutazioni;
19. verranno concordate in corso d'opera insieme con la scrivente Soprintendenza le modalità e i livelli di pulitura per ogni tipologia materica di manufatto, da studiare attraverso opportuni saggi di prova al fine di individuare i livelli idonei da raggiungere;
20. verranno concordate in corso d'opera insieme con la scrivente Soprintendenza le modalità di reintegrazione e di presentazione estetica degli apparati decorativi, per definirne insieme modalità di trattamento delle lacune e cromie;
21. dovranno essere consegnate a questa Soprintendenza schede dettagliate relative ai prodotti utilizzati nei vari interventi di restauro;
22. a conclusione dell'intervento si trasmetterà alla scrivente un'adeguata relazione tecnica, corredata di documentazione grafica e fotografica, utile ad illustrare gli interventi di restauro effettuati.





La direzione lavori incaricata ai sensi R.D. 2537/1925 dovrà fornire in corso d'opera le indicazioni propedeutiche alla corretta realizzazione delle opere autorizzate contattando a mezzo mail i funzionari di questa Soprintendenza incaricati dell'alta sorveglianza che procederanno, secondo i casi, agli opportuni sopralluoghi.

Questa Soprintendenza si riserva la facoltà di dettare eventuali ulteriori prescrizioni in corso d'opera e di richiedere approfondimenti e/o ampliamenti delle indagini, sulla base di ulteriori elementi emersi durante il cantiere e non valutabili in fase progettuale, al fine di garantirne la tutela.

Le prescrizioni impartite in corso d'opera a mezzo verbali di sopralluogo e/o comunicazioni ufficiali saranno parte integrante dell'atto autorizzatorio.

Qualora infine nella conduzione dei lavori sorgano imprevisti o emergano ulteriori elementi di interesse storico, artistico o archeologico, il titolare della presente approvazione o, per lui, il direttore dei lavori o l'impresa esecutrice, ai sensi della normativa vigente in materia (in particolare artt. 90 e ss. del Codice), sono invitati ad informare tempestivamente questo Ufficio, che provvederà ad attuare le necessarie verifiche.

Si informa che la legge non prevede la sanatoria per opere eseguite in difformità dalla presente autorizzazione. Per eventuali variazioni al progetto autorizzato, non ricomprese nelle prescrizioni dettate in corso d'opera da personale di questo Ufficio, deve essere richiesta preventiva autorizzazione, onde non incorrere nelle sanzioni amministrative e penali previste rispettivamente nella Parte Quarta, Titolo I, Capo I del Codice e nella Parte Quarta, Titolo II, Capo I del Codice.

Si intendono approvati gli elaborati grafici e la documentazione trasmessa a mezzo pec e su supporto digitale (CD) presentati il 10.02.2023 e acquisiti al protocollo con il n. 1933 del 13.02.2023.

I FUNZIONARI COMPETENTI

DOTT.SSA MARIA FERNANDA FALCON MARTINEZ

mariafernanda.falconmartinez@cultura.gov.it

ARCH. ANTONIO MELLANO

antonio.mellano@cultura.gov.it

IL SOPRINTENDENTE  
ARCH. CRISTINA COLLETTINI

*Documento informatico sottoscritto con firma digitale  
ai sensi del D.Lgs. n. 82/2005 e ss.mm.ii.*



# RICEVUTA TELEMATICA DI PRESENTAZIONE

La presente ricevuta telematica, ai sensi dell'art. 94 bis del DPR 380/01 e dell'art. 10 della L.R. 11/2020, attesta l'avvenuta registrazione sulla piattaforma MUDE-RA dell'intervento riportato in anagrafica presso il Comune territorialmente competente di CAPITIGNANO e costituisce l'attestazione di avvenuto deposito. L'inizio dei lavori potrà avvenire solo dopo l'avvenuta protocollazione, da parte del Comune, della Ricevuta telematica di presentazione. La comunicazione di inizio lavori, da trasmettere prima dell'inizio dei lavori esclusivamente attraverso la piattaforma MUDE-RA, dovrà essere sottoscritta dal Committente, dal Costruttore e dal direttore dei lavori e, ove previsto, inviata anche al Collaudatore. I Servizi regionali del Genio Civile competenti per territorio, ai sensi dell'art. 14 della L.R. 11/2020, procedono al sorteggio delle pratiche trasmesse dai Comuni nella settimana precedente, con metodo a campione nella misura del 10 per cento, al fine di effettuare l'attività di "Vigilanza e controllo".

Ufficio ricevente: **UFFICIO TECNICO DEL COMUNE DI CAPITIGNANO**  
Trasmissione dell'istanza: **19/09/2023**  
N.Pratica: **3357/2023**  
Oggetto: **Riparazione e rafforzamento locale della Chiesa di Santa Maria delle Grazie a Capitignano, Frazione Pago**

## DITTA COSTRUTTRICE

Ragione Sociale: P.Iva: CF:  
Indirizzo Sede: Via: Comune: Prov:  
Numero Registro Imprese:

## DATI DEL COMMITTENTE

Dati anagrafici:  
Nome: **Antonio** Cognome: **D'Angelo** Nato a: **CASTELMAURO**  
il: **02/03/1971** CF: **DGNNTN71C02C197B**  
Residente in:  
Via: **Viale Piave 61** Comune: **CASTELMAURO** Prov: **CB**  
in qualità di: **committente**  
PEC: **ricostruzionediocesiq@pec.it** Mail:  
Telefono: **0862 355 232** Cellulare:

## ELENCO DEI DOCUMENTI DIGITALI ALLEGATI

- **Elaborati grafici esecutivi delle strutture (file 2)**  
828736-91955160-Stru\_2\_pdfa\_signed.pdf
- **Elaborati grafici esecutivi delle strutture**

- 828735-91955159-Stru\_1\_pdfa\_signed.pdf
- **<p>Rilievo geometrico strutturale</p>**  
828731-91956820-Rilievo\_geometrico\_pdfa\_signed\_signed.pdf
- **Progetto architettonico (file 2)**  
828743-91956822-Architettonico2\_pdfa\_\_signed\_signed.pdf
- **<p>All. 4 - DICHIARAZIONE DI RESPONSABILITA&rsquo; DIRETTORE DEI LAVORI</p>**  
828717-91955141-91195888-1226882-All\_4\_-\_Dichiarazione\_D.L\_STRUTTURALE\_1\_\_signed.pdf
- **<p>Riepilogo della domanda</p>**  
828744-91956827-Istanza\_firmata\_signed.pdf
- **Versamento oneri di conservazione e consultazione dei progetti e per l'esercizio delle funzioni regionali (come da tariffario Regionale)**  
828719-91955146-DICHIARAZIONE\_DI\_OMISSIONE\_DEL\_PAGAMENTO\_pdfa\_signed.pdf
- **Documentazione fotografica**  
828733-91955155-Documentazione\_fotografica\_pdfa\_signed.pdf
- **<p>Stralcio MOPS</p>**  
828721-91955144-Stralcio\_Mops\_signed.pdf
- **<p>Imposta di bollo (Mod. F23)</p>**  
828720-91955147-DICHIARAZIONE\_DI\_OMISSIONE\_DEL\_PAGAMENTO\_pdfa\_signed.pdf
- **Piano delle indagini per la caratterizzazione meccanica dei materiali esistenti**  
828732-91955154-DICHIARAZIONE\_OMISSIONE\_ESECUZIONE\_INDAGINI\_pdfa\_signed.pdf
- **Particolare costruttivi**  
828739-91955163-Stru\_3\_pdfa\_signed.pdf
- **Elaborati grafici esecutivi delle strutture (file 4)**  
828738-91955162-Stru\_4\_pdfa\_signed.pdf
- **Fascicolo dei calcoli attinente all'intervento in progetto**  
828741-91955165-RELAZIONE\_DI\_CALCULO\_FASCICOLO\_DEI\_CALCOLI\_pdfa\_signed.pdf
- **Relazione tecnica generale illustrativa dell'opera**  
828725-91956819-Relazione\_Tecnica\_Generale\_pdfa\_signed\_signed.pdf
- **Relazione tecnica per omissione di verifica sismica globale**  
828742-91955169-Relazione\_omissione\_verifiche\_globali\_signed.pdf
- **Delega a trasmettere**  
828716-91956823-Procura\_firmata\_signed.pdf
- **Elaborati grafici esecutivi delle strutture (file 3)**  
828737-91955161-Stru\_3\_pdfa\_signed.pdf
- **Planimetria ubicativa**  
828724-91955156-Planimetria\_ubicativa\_pdfa\_signed.pdf
- **<p>All. 18 - DICHIARAZIONE DI RESPONSABILITA&rsquo; PROGETTISTA STRUTTURALE</p>**  
828723-91955143-91195935-All\_18\_-\_Dichiarazione\_PROG\_STRUTT\_-\_lett\_b\_\_1\_\_signed.pdf
- **Relazione di calcolo strutturale, comprensiva di una descrizione generale dell'opera e dei criteri generali di analisi e di verifica, della classe d'uso dell'immobile e della tipologia costruttiva (relazione sulla caratterizzazione meccanica dei materiali esistenti) e della definizione dei livelli di conoscenza**  
828740-91955164-RELAZIONE\_DI\_CALCULO\_FASCICOLO\_DEI\_CALCOLI\_pdfa\_signed.pdf
- **Piano di Manutenzione delle strutture**  
828729-91955148-PIANO\_MANUTENZIONE\_pdfa\_signed.pdf
- **Progetto architettonico**  
828726-91956821-Architettonico1\_pdfa\_signed\_signed.pdf
- **<p>Copia documento di identit&agrave; committente</p>**  
828718-91955145-C.I\_D\_Angelo\_pdfa\_signed\_signed\_signed.pdf
- **<p>All. 17 - DICHIARAZIONE DI RESPONSABILITA&rsquo; PROGETTISTA ARCHITETTONICO</p>**  
828722-91956817-91195925-All\_17\_-\_Dichiarazione\_PROG\_ARCH\_-\_lett\_b\_\_1\_\_signed.pdf
- **<p>Relazione sulla caratterizzazione meccanica dei materiali esistenti e definizione dei livelli di conoscenza</p>**  
828734-91955149-Relazione\_caratterizzazione\_dei\_materiali\_e\_livello\_di\_conoscenza\_signed.pdf

- **Relazione illustrativa sui materiali**  
828727-91955151-RELAZIONE\_SUI\_MATERIALI\_pdfa\_signed.pdf
- **Relazione sulle fondazioni e verifica della sicurezza e delle prestazioni (se non sono previsti interventi diretti nelle fondazioni né aperture di scavi, sbancamenti o movimenti di terra è possibile omettere la relazione sulle fondazioni. In tal caso il progettista strutturale alleggerà un'asseverazione in cui dichiara che ricorrono tutti i punti di cui al periodo precedente**  
828730-91955152-RELAZIONE\_GEOTECNICA\_pdfa\_signed.pdf



# COMUNE DI CAPITIGNANO

C.A.P. 67014 Provincia dell'Aquila - P.zza Municipio, 1

Telefono 0862 905463 - P.I. 00164280661

Ufficio TECNICO

VIA PEC

Spett.le **Arch. Rubino Christian**  
[christian.rubino@architettisalemopec.it](mailto:christian.rubino@architettisalemopec.it)  
e per suo tramite al committente/proprietà

<b>Oggetto:</b>	SCIA Pratica SUE n. 106/23 - Prot. n. 5922 del 15.09.2023 per riparazione e rafforzamento locale della Chiesa di Santa Maria delle Grazie sita in località Pago - Capitignano (AQ) censita al Catasto Fabbricati del Comune di Capitignano al Fg. n. 8, map. B - <b>Ditta MONS. D'ANGELO ANTONIO</b> <b>Comunicazione di Conformità.</b>
-----------------	---

**Ditta:** MONS. D'ANGELO ANTONIO

**Ubicazione immobile:** Frazione Pago

**Identificazione immobile:** Fg. 8 P.la B

**Comune:** Capitignano

Con riferimento alla Segnalazione Certificata di Inizio Attività Pratica SUE n. 106/23 acquisita al protocollo comunale n. 5922 del 15.09.2023 – Ditta **MONS. D'ANGELO ANTONIO C.F. DNGNTN71C02C197B**, intesa alla realizzazione dei lavori di riparazione e rafforzamento locale sulla Chiesa di Santa Maria delle Grazie,

**Vista** la documentazione a corredo della Segnalazione Certificata di Inizio Attività, riferita alla Chiesa censita al Catasto Fabbricati del Comune di Capitignano al Fg. 8, map. B ed acquisita al protocollo comunale n. 5922 del 15.09.2023;

**Vista** la ricevuta di pagamento dei diritti di segreteria e istruttoria di € 25,00;

**Vista** l'Autorizzazione a condizione ai sensi degli artt. 21-22 del D.Lgs. 42/2004 e ss.mm.ii. da parte della competente Soprintendenza Archeologica, Belle Arti e Paesaggio per le Province di L'Aquila e Teramo – Direzione Generale Archeologia;

Tutto ciò premesso,

## COMUNICA

Che dalla verifica istruttoria è emerso che la Segnalazione Certificata di Inizio Attività in oggetto, art. 22 comma 1 lett. b) del D.P.R. 380/2001, risulta **CONFORME** e pertanto è stata archiviata.

Capitignano, 26.09.2023



Il Responsabile del Servizio Tecnico

*Arch. Dario Secondino*

## Domanda di concessione del contributo ai sensi dell'ordinanza 105/2020

Il sottoscritto Ing. Pier Luigi Gianforte in qualità di RTP dell'intervento id decreto 395/2020 n. 4/2020 denominato Chiesa di **SANTA MARIA DELLE GRAZIE** sita nel comune di **Capitignano (AQ)**, fraz. Pago, con la presente

**richiede**

la concessione del contributo per l'intervento:

<b>Soggetto Attuatore</b>	Arcidiocesi di L'Aquila
<b>Soggetto proprietario</b>	Parrocchia SS.Cipriano e Giustina
<b>Denominazione dell'edificio</b>	Chiesa di <b>Santa Maria delle Grazie</b>
<b>Id decreto</b>	4/2020
<b>CUP</b>	I87H20002690001
<b>CIG</b>	da assegnare
<b>Indirizzo</b>	67014 Capitignano (AQ) - fraz. Pago, Via San Cipriano
<b>Coordinate (latitudine e longitudine)</b>	42.527474/13.273584
<b>Importo programmato decreto n. 395/2020</b>	220.000,00
<b>Importo programmato ordinanza n. 132/2022</b>	490.000,00
<b>Importo richiesto da progetto ANTE aggiornamento prezzi</b>	481.539,75
<b>Importo richiesto da progetto POST aggiornamento prezzi</b>	501.651,76
<b>Importo riprogrammato a seguito della presente domanda:<sup>1</sup></b>	501.651,76
<b>Progettista o gruppo di progettazione</b>	Arch. Christian Rubino - Ing. Alberto Cocciglia

Dichiara inoltre che ha contestualmente trasmesso/trasmetterà il progetto di cui sopra alle seguenti amministrazioni tenute all'espressione dei pareri:

<b>Pareri/autorizzazioni necessarie</b>	Soprintendenza A.B.A.P. L'Aquila e Teramo
<b>Pareri/autorizzazioni necessarie</b>	ex Servizio Genio Civile - L'Aquila
<b>Pareri/autorizzazioni necessarie</b>	SCIA - Comune di Capitignano

L'Aquila, 25 ottobre 2023

Il Responsabile Tecnico della Procedura  
**Ing. Pier Luigi Gianforte**



<sup>1</sup> L'importo economico eccedente rispetto a quanto richiesto precedentemente all'entrata in vigore dell'ordinanza n. 126/22 deve intendersi reperito da quello assegnato alla Chiesa di San Pietro Celestino (San Pio delle Camere) nell'ambito della nuova programmazione di cui all'ordinanza n. 132/2022.



## ARCIDIOCESI DI L'AQUILA

SEDE METROPOLITANA

Spett.le Ufficio Speciale  
Ricostruzione Sisma 2016 – Abruzzo  
usr2016@pec.regione.abruzzo.it

Spett.le Soprintendenza A.B.A.P.  
per le province di L'Aquila e Teramo  
sabap-aq-te@pec.cultura.gov.it

e p.c. Ing. Pier Luigi Gianforte  
Responsabile Tecnico della Procedura  
pierluigi.gianforte@ingte.it

e p.c. Arch. Christian Rubino  
Capogruppo dei progettisti incaricati  
christian.rubino@architettisalernopec.it

e p.c. M.R. Ever Jairo Moya  
Parrocchia dei SS. Pietro e Paolo  
ever\_moya@yahoo.it

Prot. N. 12/23

L'Aquila, 07.02.2023  
inviata con pec: [arcidiocesisdilaquila@pec.it](mailto:arcidiocesisdilaquila@pec.it)

Oggetto: SISMA CENTRO ITALIA 2016-2017\_O.C. n. 105/2020.

Progetto degli interventi di riparazione del danno della **CHIESA DI SANTA MARIA DELLE GRAZIE** nel Comune di **Capitignano** (AQ), fraz. Pago - ID D395: 4/2020.

Progettisti incaricati: arch. Christian Rubino, ing. Alberto Cocciglia.

PARERE.

In riferimento all'oggetto,

**visto** il Codice di Diritto Canonico;

**visto** il decreto legislativo 22/1/2004, n. 42, recante il "Codice dei Beni Culturali e del Paesaggio", coordinato ed aggiornato con le modifiche introdotte dal decreto legge 12/12/2014, n. 133, convertito, con modificazioni, dalla legge 11/11/2014, n. 164 e, successivamente, dal decreto legge 19/6/2015, n. 78, convertito, con modificazioni, dalla legge 6/8/2015, n. 125;

**visto** l'art. 5 dell' "Intesa relativa alla tutela dei Beni Culturali di interesse religioso appartenenti a Enti e Istituzioni Ecclesiastiche", stipulata in data 26/1/2005 tra la Conferenza Episcopale Italiana ed il Ministero per i Beni e le Attività Culturali;

**vista** l'Ordinanza n. 105 del 17/9/2020 "Semplificazione della ricostruzione degli edifici di culto" (GU Serie Generale n. 34 del 10/2/2021);

Piazza Duomo, 33 – 67100 L'AQUILA

SEDE OPERATIVA: Via Campo di Pile, snc – Zona Industriale Campo di Pile – 67100 L'AQUILA

EMAIL: [ricostruzionediocesiq@gmail.com](mailto:ricostruzionediocesiq@gmail.com) PEC: [ricostruzionediocesiq@pec.it](mailto:ricostruzionediocesiq@pec.it) WEB: [www.chiesadilaquila.it](http://www.chiesadilaquila.it)



*Aut. S. J. p. d.*



## ARCIDIOCESI DI L'AQUILA

SEDE METROPOLITANA

**visto** il Decreto n. 395 del 30/12/2020 "Elenco Unico degli edifici di culto: revisione dell'allegato A dell'ordinanza n. 105 [...] tra il Commissario Straordinario del Governo per la ricostruzione, il Ministero dei beni e delle attività culturali e per il turismo e la Conferenza Episcopale Italiana";

**visto** il parere rilasciato dalla Commissione Diocesana Straordinaria per l'arte sacra e i beni culturali ecclesiastici in data 3/1/2023;

**visti** gli elaborati di progetto;

**sentito** il parere del Responsabile Tecnico della Procedura;

**visti** gli atti di questo Ufficio;

questo Ordinariato

con la presente **comunica che nulla osta**, per quanto di competenza, **alla realizzazione del progetto degli interventi di riparazione del danno della chiesa di SANTA MARIA DELLE GRAZIE**, sita nel Comune di **Capitignano (AQ)**, fraz. **Pago** – di proprietà della Parrocchia dei SS. Cipriano e Giustina, ricompresa nell'elenco di cui all'Allegato A dell'Ordinanza n. 105/20, come revisionato e aggiornato nell'Allegato 1 al Decreto n. 395/20 e, successivamente, nell'Allegato 1 dell'ordinanza n. 132/22 – nella forma redatta dai Professionisti incaricati e trasmessa dal Capogruppo dei medesimi.

Del che, in ottemperanza a quanto prescritto dalla vigente normativa in materia di tutela del patrimonio ecclesiastico di interesse storico-culturale e ai sensi dell'art. 4 della summenzionata Ordinanza, emette il presente pronunciamento, che si allega parte integrante e sostanziale agli elaborati di progetto, invitando i Soggetti in indirizzo a prendere atto del contenuto del medesimo in sede di istruzione ed approvazione del programma degli interventi ai fini della concessione del contributo economico assegnato.

La presente si rilascia per gli usi di legge consentiti.



**Arcidiocesi di L'Aquila**

**Il Procuratore Speciale**

**+ Antonio D'Angelo**

Vescovo Ausiliare e Vicario Generale

*+ Antonio D'Angelo*