

Deleghe

*Ministero della cultura*UFFICIO DEL SOPRINTENDENTE SPECIALE PER LE AREE COLPITE  
DAL SISMA DEL 24 AGOSTO 2016

La presente nota viene trasmessa  
solo a mezzo posta elettronica e pec ai sensi degli  
artt. 47 e 48 del D.Lgs. 82/2005 e del D.P.R. 68/2005

*Alla* Conferenza Permanente presso la sede della  
*Presidenza del Consiglio dei Ministri*  
COMMISSARIO STRAORDINARIO DEL GOVERNO  
PER LA RICOSTRUZIONE NEI TERRITORI  
INTERESSATI DAGLI EVENTI SISMICI VERIFICATISI  
A FAR DATA DAL 24 AGOSTO 2016

pec: [conferenzapermanente.sisma2016@pec.governo.it](mailto:conferenzapermanente.sisma2016@pec.governo.it)*All'* arch. Anna Nataluccipeo: [anna.natalucci@cultura.gov.it](mailto:anna.natalucci@cultura.gov.it)

e p.c.

*Alla* Soprintendenza ABAP per le Province di L'Aquila  
e Teramo  
peo: [sabap-aq-te@cultura.gov.it](mailto:sabap-aq-te@cultura.gov.it)

*Oggetto:* Conferenza Permanente in modalità telematica ex Art. 16 D.L. 189/2016 - O.C. n. 105/2020.  
“PROGETTO DI RESTAURO E MANUTENZIONE STRAORDINARIA DELL'EDIFICIO DI  
CULTO DENOMINATO CHIESA DI SAN ROCCO”. - Id. Decreto 395/2020: 676 - CUP  
F99D18000100001 - CIG 904881565C - Soggetto Attuatore: Diocesi di Teramo-Atri.

**Delega.**

Il sottoscritto, Ing. Paolo Iannelli, in qualità di Dirigente legale rappresentante dell'Ufficio del Soprintendente Speciale per le aree colpite dal sisma del 24 agosto 2016, con il presente atto, vista la nota CGRTS-0032664-P 16/06/2023 del 16/06/2023 con la quale il Commissario Straordinario del Governo per la Ricostruzione convoca il giorno 29 giugno 2023 alle ore 11:00 la Conferenza permanente, in forma simultanea ed in modalità sincrona ex art. 14-ter, legge n. 241/1990 e ss.mm.ii. mediante collegamento in videoconferenza con l'utilizzo della piattaforma “Cisco Webex Meeting” dedicata alle comunicazioni telematiche, per l'approvazione del seguente progetto esecutivo:

**“Progetto di restauro e manutenzione straordinaria dell'edificio di culto denominato Chiesa di  
San Rocco” - Comune di Montorio al Vomano (TE)**



UFFICIO DEL SOPRINTENDENTE SPECIALE PER LE AREE COLPITE DAL SISMA DEL 24 AGOSTO 2016

Sede: via del Mattonato, 3 - 02100 RIETI - Tel. 0746 240000 - Sede operativa di Roma: via di San. Michele, 22 - 00153 ROMA - Tel. 06 6723 4809

PEC: [uss-sisma2016@pec.cultura.gov.it](mailto:uss-sisma2016@pec.cultura.gov.it)PEO: [uss-sisma2016@cultura.gov.it](mailto:uss-sisma2016@cultura.gov.it)

rilevato che si rende opportuno delegare a partecipare alla predetta Conferenza e a rappresentare lo Scrivente, l'arch. Natalucci Anna, Funzionaria Architetto in servizio presso la Soprintendenza ABAP per le Province di L'Aquila e Teramo;

acquisito il nullaosta del Soprintendente ABAP per le Province di L'Aquila e Teramo;

### **DELEGA**

per l'esercizio della rappresentanza per la Conferenza sopra citata, l'arch. Anna Natalucci, Funzionaria Architetto in servizio presso la Soprintendenza ABAP per le Province di L'Aquila e Teramo, la quale è legittimata a esprimere in modo vincolante la volontà dell'Amministrazione su tutte le decisioni di competenza della stessa.

IL SOPRINTENDENTE

Ing. Paolo Iannelli

Firmato digitalmente da

**PAOLO IANNELLI**

O = Ministero della cultura

C = IT

Data e ora della firma:

27/06/2023 16:56:51





GIUNTA REGIONALE

Prot.RA/ 0139624/20

L'Aquila 12.05.2020

CGRTS-0006664-A-02/03/2021

**Commissario Straordinario**  
**per la ricostruzione post sisma 2016**  
**Avv. Giovanni Legnini**  
[comm.ricostrucoesisma2016@pec.governo.it](mailto:comm.ricostrucoesisma2016@pec.governo.it)

**OGGETTO: Conferenza Permanente ex art. 16 D.L. 189 del 17 ottobre 2016, convertito in L. 229 del 15 dicembre 2016: individuazione rappresentante unico della Regione Abruzzo.**

In riferimento all'oggetto, in ossequio a quanto richiesto dall'art. 2 co. 5 dell'Ordinanza n. 16 del 3 marzo 2017, si comunica il nominativo del dott. Vincenzo Rivera, Direttore dell'Ufficio Speciale per la Ricostruzione post-sisma 2016, quale rappresentate unico per la Regione Abruzzo. L'occasione è gradita per porgerLe cordiali saluti.

Il Presidente  
Dot. Marco Marsilio

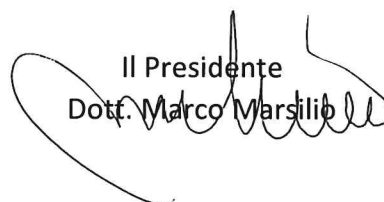



Ufficio di Presidenza

**OGGETTO: Convocazione Conferenza Permanente in modalità telematica ex. Art. 16 D.L. 189/2016 O.C. 105/2020 "Progetto di restauro e manutenzione straordinaria dell'edificio di culto denominato Chiesa di San Rocco". Comune di Montorio al Vomano (TE). CUP: F99D18000100001 - CIG: 904881565C. Soggetto attuatore: Diocesi di Teramo-Atri. Id. Decreto 395/2020: 676.**

**Convocazione Conferenza Permanente in modalità telematica ex. Art. 16 D.L. 189/2016. O.C. 105/2020 "Progetto di restauro con miglioramento sismico dell'edificio di culto denominato Chiesa Madonna del Carmine". Comune di Teramo, località P.zza del Carmine (TE). CUP: H47H20003810001 - CIG: 8843938882. Soggetto attuatore: Diocesi di Teramo-Atri Id. Decreto 395/2020: 070. Delega.**

IL PRESIDENTE

Vista la convocazione della Conferenza Permanente in modalità telematica ex. Art. 16 D.L. 189/2016 O.C. 105/2020 "Progetto di restauro e manutenzione straordinaria dell'edificio di culto denominato Chiesa di San Rocco" del Comune di Montorio al Vomano per il giorno 29 giugno alle ore 11:00;

Vista la convocazione della Conferenza Permanente in modalità telematica ex. Art. 16 D.L. 189/2016. O.C. 105/2020 "Progetto di restauro con miglioramento sismico dell'edificio di culto denominato Chiesa Madonna del Carmine" del Comune di Teramo per il giorno 29 giugno 2023 alle ore 12.00;

Rilevato che per improrogabili impegni il sottoscritto non potrà partecipare alla riunione in questione;

DELEGA

Il Dirigente dell'AREA 3, Ing. Francesco Ranieri, a partecipare in sua vece, dando per rato e valido il suo operato.

IL PRESIDENTE DELLA PROVINCIA  
Ing. Camillo D'Angelo



Firmato digitalmente da:  
**D'ANGELO CAMILLO**  
Firmato il 28/06/2023 13:42  
Serie Certificato: 145690755116103667498179264273230296850  
Valido dal 10/02/2023 al 09/02/2026  
ArubaPEC S.p.A. NG CA 3

*Il documento è firmato digitalmente ai sensi del D. Lgs. 82/2005 s.m.i. e norme collegate e sostituisce il documento cartaceo e la firma autografa.*



Il Sindaco

[conferenzapermanente.sisma2016@pec.governo.it](mailto:conferenzapermanente.sisma2016@pec.governo.it)

**OGGETTO:** CONFERENZA PERMANENTE IN MODALITA' TELEMATICA  
ex. Art. 16 D.L. 189/2016

O.C. 105/2020 "PROGETTO DI RESTAURO E MANUTENZIONE  
STRAORDINARIA DELL'EDIFICIO DI CULTO DENOMINATO CHIESA DI  
SAN ROCCO"

Comune di Montorio al Vomano (TE)

CUP: F99D18000100001 - CIG: 904881565C

Soggetto attuatore: Diocesi di Teramo-Atri

Id. Decreto 395/2020: 676

Montorio al Vomano, 29 giugno 2023

Io sottoscritto Fabio Altitonante, Sindaco p. t. del Comune di Montorio al Vomano,

**DELEGO**

Il Responsabile dell'Area VII - Territorio e Protezione Civile, Dott. Madior Camerati  
affinchè partecipi alla Conferenza Permanente di cui all'oggetto convocata per il  
giorno 29 giugno 2023, ore 11.00, in modalità telematica, al fine di esprimere il  
parere in nome e per conto del Comune di Montorio al Vomano.

Cordiali saluti.

Il Sindaco

Dott. Ing. Fabio Altitonante



## Presidenza del Consiglio dei Ministri

Il Commissario Straordinario del Governo per la riparazione, la ricostruzione, l'assistenza alla popolazione e la ripresa economica dei territori delle regioni Abruzzo, Lazio, Marche e Umbria interessati dagli eventi sismici verificatisi a far data dal 24 Agosto 2016

CGRTS-0032263-P-14/06/2023

**Alla Conferenza Permanente**  
[conferenzapermanente.sisma2016@governo.it](mailto:conferenzapermanente.sisma2016@governo.it)

**Al Direttore Generale**  
Dott.ssa Deborah Giraldi  
[d.giraldi@governo.it](mailto:d.giraldi@governo.it)

**Al Funzionario del Servizio tecnico per gli interventi di ricostruzione**  
Arch. Claudia Coccetti  
[c.cocchetti@governo.it](mailto:c.cocchetti@governo.it)

**OGGETTO:** Conferenza permanente di cui all'art. 16 d.l. 189/2016 del 22 giugno 2023: Delega a presiedere la Conferenza e ad esprimere il parere di competenza del Servizio tecnico per gli interventi di ricostruzione all'Arch. Claudia Coccetti.

**Il Commissario straordinario del Governo** per la riparazione, la ricostruzione, l'assistenza alla popolazione e la ripresa economica dei territori delle regioni Abruzzo, Lazio, Marche e Umbria interessati dagli eventi sismici verificatisi a far data dal 24 agosto 2016, **Sen. Avv. Guido Castelli**, nominato con decreto del Presidente della Repubblica del 13 gennaio 2023, ai sensi dell'articolo 11 della legge 23 agosto 1988, n. 400, così come previsto all'art. 2 comma 2 del D. L. n. 3 dell'11 gennaio 2023 e registrato il 18 gennaio 2023 al n. 235;

**Visto** il decreto legge 17 ottobre 2016, n. 189, recante “*Interventi urgenti in favore delle popolazioni colpite dagli eventi sismici del 2016*”, convertito, con modificazioni, dalla legge 15 dicembre 2016, n. 229;

**Visto** l'articolo 1, comma 990, della legge 30 dicembre 2018, n. 145, come modificato, da ultimo, dall'articolo 1, comma 739, della citata legge n. 197 del 2022, con il quale, allo scopo di assicurare il proseguimento e l'accelerazione del processo di ricostruzione, è stato prorogato fino al 31 dicembre 2023 il termine della gestione straordinaria di cui all'articolo 1, comma 4, del decreto legge n. 189 del 2016;

**Visto** il Testo unico della ricostruzione privata approvato con Ordinanza commissariale n. 130 del 15 dicembre 2022 con specifico riferimento gli articoli 81, 82, 83 e 84;

**Viste** le convocazioni per la Conferenza permanente ex art. 16 del d.l. 189/2016, in prima seduta per il giorno 22 giugno 2023, da effettuarsi in forma simultanea ed in modalità sincrona ex art. 14-ter della l. n. 241/1990 e s.m.i. mediante collegamento in videoconferenza con l'utilizzo della piattaforma “Cisco Webex Meeting” per:

- **O.C. 105/2020 “INTERVENTO DI RICOSTRUZIONE, RIPARAZIONI E RIPRISTINO DELLA CHIESA DI SANTA LUCIA”**



## *Presidenza del Consiglio dei Ministri*

Il Commissario Straordinario del Governo per la riparazione, la ricostruzione, l'assistenza alla popolazione e la ripresa economica dei territori delle regioni Abruzzo, Lazio, Marche e Umbria interessati dagli eventi sismici verificatisi a far data dal 24 Agosto 2016

### **COMUNE RIETI (RI)**

**CUP: F19D18000060001**

**Soggetto attuatore: Ufficio del Soprintendente Speciale per le aree colpite dal Sisma 2016**

**Id. Decreto 395/2020: 761**

- **O.C. 105/2020 “PROGETTO DI RESTAURO E MANUTENZIONE STRAORDINARIA DELL’EDIFICIO DI CULTO DENOMINATO CHIESA DI SAN ROCCO”**

**Comune di Montorio al Vomano (TE)**

**CUP: F99D18000100001 - CIG: 904881565C**

**Soggetto attuatore: Diocesi di Teramo-Atri**

**Id. Decreto 395/2020: 676**

- **O.C. 105/2020 “PROGETTO DI RESTAURO CON MIGLIORAMENTO SISMICO DELL’EDIFICIO DI CULTO DENOMINATO CHIESA MADONNA DEL CARMINE”**

**Comune di Teramo, località P.zza del Carmine (TE)**

**CUP: H47H20003810001 - CIG: 8843938882**

**Soggetto attuatore: Diocesi di Teramo-Atri**

**Id. Decreto 395/2020: 070**

- **O.C. 105/2020 “INTERVENTI DI RIPARAZIONE E RIPRISTINO DELLA CHIESA CATTEDRALE DEI SANTI MARIANO E GIACOMO”**

**COMUNE DI GUBBIO (PG)**

**CUP D37H20004470001 – CIG 8843963D22**

**Soggetto attuatore: Diocesi di Gubbio**

**Id. Decreto 395/2020: 618**

- **O.C. 105/2020 “RIPARAZIONE DEL DANNO E INTERVENTO LOCALE DELLA CHIESA DI SAN GIORGIO”**

**COMUNE DI URBISAGLIA (MC)**

**CUP D47H20004490001 – CIG 88436678DF**

**Soggetto attuatore: Diocesi di Macerata – Tolentino – Recanati – Cingoli - Treia**

**Id. Decreto 395/2020: 510**

### **DELEGA**

L'Arch. Claudia Coccetti, funzionaria del Servizio tecnico per gli interventi di ricostruzione della Struttura commissariale, a presiedere i lavori della Conferenza permanente ex. art. 16 del d.l. n. 189/2016 convocata per il giorno 22 giugno 2023 per gli interventi:

- **O.C. 105/2020 “INTERVENTO DI RICOSTRUZIONE, RIPARAZIONI E RIPRISTINO DELLA CHIESA DI SANTA LUCIA”**

**COMUNE RIETI (RI)**



## *Presidenza del Consiglio dei Ministri*

Il Commissario Straordinario del Governo per la riparazione, la ricostruzione, l'assistenza alla popolazione e la ripresa economica dei territori delle regioni Abruzzo, Lazio, Marche e Umbria interessati dagli eventi sismici verificatisi a far data dal 24 Agosto 2016

**CUP: F19D18000060001**

**Soggetto attuatore: Ufficio del Soprintendente Speciale per le aree colpite dal Sisma 2016**

**Id. Decreto 395/2020: 761**

- **O.C. 105/2020 “PROGETTO DI RESTAURO E MANUTENZIONE STRAORDINARIA DELL’EDIFICIO DI CULTO DENOMINATO CHIESA DI SAN ROCCO”**  
**Comune di Montorio al Vomano (TE)**  
**CUP: F99D18000100001 - CIG: 904881565C**  
**Soggetto attuatore: Diocesi di Teramo-Atri**  
**Id. Decreto 395/2020: 676**
  
- **O.C. 105/2020 “PROGETTO DI RESTAURO CON MIGLIORAMENTO SISMICO DELL’EDIFICIO DI CULTO DENOMINATO CHIESA MADONNA DEL CARMINE”**  
**Comune di Teramo, località P.zza del Carmine (TE)**  
**CUP: H47H20003810001 - CIG: 8843938882**  
**Soggetto attuatore: Diocesi di Teramo-Atri**  
**Id. Decreto 395/2020: 070**
  
- **O.C. 105/2020 “INTERVENTI DI RIPARAZIONE E RIPRISTINO DELLA CHIESA CATTEDRALE DEI SANTI MARIANO E GIACOMO”**  
**COMUNE DI GUBBIO (PG)**  
**CUP D37H20004470001 – CIG 8843963D22**  
**Soggetto attuatore: Diocesi di Gubbio**  
**Id. Decreto 395/2020: 618**
  
- **O.C. 105/2020 “RIPARAZIONE DEL DANNO E INTERVENTO LOCALE DELLA CHIESA DI SAN GIORGIO”**  
**COMUNE DI URBISAGLIA (MC)**  
**CUP D47H20004490001 – CIG 88436678DF**  
**Soggetto attuatore: Diocesi di Macerata – Tolentino – Recanati – Cingoli - Treia**  
**Id. Decreto 395/2020: 510**

L'arch. Claudia Coccetti, funzionario del Servizio tecnico per gli interventi di ricostruzione della Struttura commissariale ad esprimere, in conferenza, in maniera univoca e vincolante il parere di competenza del Servizio tecnico per gli interventi:

- **O.C. 105/2020 “INTERVENTO DI RICOSTRUZIONE, RIPARAZIONI E RIPRISTINO DELLA CHIESA DI SANTA LUCIA”**  
**COMUNE RIETI (RI)**  
**CUP: F19D18000060001**  
**Soggetto attuatore: Ufficio del Soprintendente Speciale per le aree colpite dal Sisma 2016**





## *Presidenza del Consiglio dei Ministri*

Il Commissario Straordinario del Governo per la riparazione, la ricostruzione, l'assistenza alla popolazione e la ripresa economica dei territori delle regioni Abruzzo, Lazio, Marche e Umbria interessati dagli eventi sismici verificatisi a far data dal 24 Agosto 2016

### **Id. Decreto 395/2020: 761**

- **O.C. 105/2020 “PROGETTO DI RESTAURO E MANUTENZIONE STRAORDINARIA DELL’EDIFICIO DI CULTO DENOMINATO CHIESA DI SAN ROCCO”**  
**Comune di Montorio al Vomano (TE)**  
**CUP: F99D18000100001 - CIG: 904881565C**  
**Soggetto attuatore: Diocesi di Teramo-Atri**  
**Id. Decreto 395/2020: 676**
  
- **O.C. 105/2020 “PROGETTO DI RESTAURO CON MIGLIORAMENTO SISMICO DELL’EDIFICIO DI CULTO DENOMINATO CHIESA MADONNA DEL CARMINE”**  
**Comune di Teramo, località P.zza del Carmine (TE)**  
**CUP: H47H20003810001 - CIG: 8843938882**  
**Soggetto attuatore: Diocesi di Teramo-Atri**  
**Id. Decreto 395/2020: 070**
  
- **O.C. 105/2020 “INTERVENTI DI RIPARAZIONE E RIPRISTINO DELLA CHIESA CATTEDRALE DEI SANTI MARIANO E GIACOMO”**  
**COMUNE DI GUBBIO (PG)**  
**CUP D37H20004470001 – CIG 8843963D22**  
**Soggetto attuatore: Diocesi di Gubbio**  
**Id. Decreto 395/2020: 618**
  
- **O.C. 105/2020 “RIPARAZIONE DEL DANNO E INTERVENTO LOCALE DELLA CHIESA DI SAN GIORGIO”**  
**COMUNE DI URBISAGLIA (MC)**  
**CUP D47H20004490001 – CIG 88436678DF**  
**Soggetto attuatore: Diocesi di Macerata – Tolentino – Recanati – Cingoli - Treia**  
**Id. Decreto 395/2020: 510**

**Il Presidente della Conferenza permanente**  
**Sen. Avv. Guido Castelli**



Castelli Guido  
14.06.2023  
11:48:52  
GMT+01:00



**Al Commissario Straordinario**  
**per la ricostruzione post sisma 2016**  
Sen. Avv. Guido Castelli  
[conferenzapermanente.sisma2016@pec.governo.it](mailto:conferenzapermanente.sisma2016@pec.governo.it)

**OGGETTO: Conferenza Permanente ex art. 16 D.L. 189 del 17 ottobre 2016, convertito in L. 229 del 15 dicembre 2016: O.C. 38/2017 – O.C. 105/2020 - ID 676 - “PROGETTO DI RESTAURO E MANUTENZIONE STRAORDINARIA DELL’EDIFICIO DI CULTO DENOMINATO CHIESA DI SAN ROCCO” Comune di Montorio al Vomano (TE) - DELEGA**

In riferimento alla vostra nota CGRTS-0031339-P del 08/06/2023, di convocazione alla conferenza permanente per l’intervento di cui all’oggetto, in qualità di Direttore dell’Ufficio Speciale della Ricostruzione sisma 2016 Regione Abruzzo, delego il dott. Piergiorgio Tittarelli, Dirigente del Servizio Ricostruzione Pubblica, a partecipare alla conferenza fissata per il giorno 22 giugno 2023 alle ore 10:15 mediante collegamento telematico.

Cordialità.

L’estensore  
Arch. Chiara Conte

**Il Direttore dell’USR Abruzzo**  
***Vincenzo Rivera***  
*firmato digitalmente*  
*(firma digitale ARUBA n° 6130940000299005)*

Pareri

*Ministero della cultura*UFFICIO DEL SOPRINTENDENTE SPECIALE PER LE AREE COLPITE  
DAL SISMA DEL 24 AGOSTO 2016

La presente nota viene trasmessa solo a mezzo posta elettronica e pec ai sensi degli artt. 47 e 48 del D.Lgs. 82/2005 e del D.P.R. 68/2005
--

*Alla* Conferenza Permanente presso la  
*Presidenza del Consiglio dei Ministri*  
Commissario straordinario del governo ai fini della  
ricostruzione nei territori interessati dagli eventi sismici  
verificatisi a far data dal 24 agosto 2016  
pec: [conferenzapermanente.sisma2016@pec.governo.it](mailto:conferenzapermanente.sisma2016@pec.governo.it)

e p.c.

*Alla* Soprintendenza ABAP per le Province  
di L'Aquila e Teramo  
pec: [sabap-aq-te@pec.cultura.gov.it](mailto:sabap-aq-te@pec.cultura.gov.it)

*Alla* Direzione Generale SPC  
pec: [dg-spc@pec.cultura.gov.it](mailto:dg-spc@pec.cultura.gov.it)

*All'* arch. Esmeralda Valente  
Direttore del Servizio III della DG ABAP  
Membro MiC supplente della Conferenza permanente  
peo: [esmeralda.valente@cultura.gov.it](mailto:esmeralda.valente@cultura.gov.it)

*Oggetto:* Conferenza Permanente in modalità telematica ex art. 16 D.L. 189/2016 – O.C. 105/2020 -  
“PROGETTO DI RESTAURO E MANUTENZIONE STRAORDINARIA DELL’EDIFICIO DI  
CULTO DENOMINATO CHIESA DI SAN ROCCO”. - Id. Decreto 395/2020: 676 – CUP  
F99D18000100001 - CIG 904881565C. Soggetto Attuatore: Diocesi di Teramo-Atri. **Parere di  
competenza.**

In riferimento all’esecutivo del “*Progetto di restauro e manutenzione straordinaria dell’edificio di culto denominato Chiesa di San Rocco*” – Comune di Montorio al Vomano (TE) –, reso visionabile attraverso il link riportato nella nota prot. n. CGRTS-0031339-P del 08.06.2023, acquisita agli atti di questo Ufficio con prot. n. 1708 del 08.06.2023, con cui è stata convocata la riunione della Conferenza permanente in modalità telematica ex art. 16 del D.L. 189/2016 per il giorno 22 giugno 2023, poi con nota di trasmissione integrazioni e nuova convocazione conferenza, nostro prot. 1798 del 19/06/2023, del 29 giugno 2023 alle 11.00;

**VISTO** il decreto-legge 17 ottobre 2016, n. 189 e ss.mm.ii., recante “Interventi urgenti in favore delle popolazioni colpite dagli eventi sismici del 2016”, in particolare l’art. 16, c. 3 lett.b) e c. 6;

**VISTA** l’O.C. Straordinario di Governo n.16 del 3/03/2017 recante “Disciplina delle modalità di funzionamento e di convocazione della Conferenza permanente e delle Conferenze regionali previste dall’art.



16 del Decreto Legge 189/2016 come convertito dalla legge 15 dicembre 2016, n.229 e s.m.i. ed in particolare gli articoli 3, comma 5 e art. 4 comma 3;

**VISTO** il Codice dei beni culturali e del paesaggio - D.Lgs. n. 42/2004, Parte seconda e Parte terza;

**VISTO** l'art. 14-ter comma 3 della L. 241/1990 e ss.mm.ii.;

**VISTA** l'O.C. n. 84 del 2/08/2019 recante "Approvazione del secondo Piano degli interventi di ricostruzione, riparazione e ripristino degli edifici di culto nei territori delle Regioni Abruzzo, Lazio, Marche ed Umbria interessati dagli eventi sismici verificatisi a far data dal 24 agosto 2016 - Modalità di attuazione - Modifica dell'Ordinanza n. 38/17";

**VISTA** l'O.C. n.105 del 17/09/2020 "Semplificazione della ricostruzione degli edifici di culto" con particolare riferimento all'art. 4 "Approvazione dei progetti e domanda di contributo" e all'art. 9 co.1 riportante "La presente ordinanza si applica a tutti gli interventi sugli edifici di culto avviati o da realizzare alla data della sua entrata in vigore" e co. 3, riportante "Fermo restando quanto previsto dal comma 1, l'ordinanza n. 84 del 2 agosto 2019 è abrogata a decorrere dalla data di entrata in vigore della presente ordinanza";

**VISTO** l'allegato 1 del Decreto del Commissario Straordinario di Governo n. 395 del 30/12/2021 recante l'Elenco unico degli edifici di culto, in revisione all'allegato A dell'O.C. n.105 del 22 agosto 2020;

**VISTO** il Decreto del Commissario Straordinario di Governo n. 456 del 13 Ottobre 2022 "*Indicazioni operative per gli interventi di restauro e ricostruzione degli edifici di interesse culturale integrate da specifiche indicazioni per gli edifici di culto*" e "*La sicurezza sismica degli edifici di interesse culturale*";

**VISTO** il Decreto n. 456 del 13 Ottobre 2022 "*Indicazioni operative per gli interventi di restauro e ricostruzione degli edifici di interesse culturale integrate da specifiche indicazioni per gli edifici di culto*" e "*La sicurezza sismica degli edifici di interesse culturale*";

**VISTE** le designazioni ex art. 2, commi 3, 4, 5 dell'O.C. n. 16 del 3/03/2017, da parte degli Enti partecipanti, dei propri rappresentanti unici in seno alla Conferenza permanente;

**VISTO** che l'immobile risulta essere tutelato ai sensi della parte II del Codice;

**ESAMINATA** la documentazione progettuale delle opere che si intendono realizzare per il restauro e la riparazione della chiesa in oggetto, sottoposta a tutela ai sensi della parte II del Codice e ubicata nel Comune di Montorio al Vomano (TE), resa visionabile mediante il seguente link, riportato nella citata nota di convocazione prot. n. CGRTS-0031339-P del 08.06.2023

[https://drive.google.com/file/d/1XwHJ0HelSyZiVsNBE\\_fAgjIhX\\_7F0fh6/view?usp=sharing](https://drive.google.com/file/d/1XwHJ0HelSyZiVsNBE_fAgjIhX_7F0fh6/view?usp=sharing)

**CONSIDERATO** che gli interventi previsti consistono sostanzialmente nell'esecuzione di opere di restauro conservativo, consolidamento e miglioramento sismico volte alla riparazione dei danni conseguenti dal sisma del 2016 e riguardano:



- le murature con interventi di scuci-cuci, sigillatura delle fessurazioni ed interventi su elementi lapidei;
- la vela dell'orologio;
- il cassettonato con interventi di restauro;
- lo spazio tra la facciata e la controfacciata con inserimento di catene;
- le pareti dell'aula con iniezioni;
- la copertura con interventi di rifacimento della struttura su cordolo in acciaio;
- opere di finitura;

**CONSIDERATO** che questo Ufficio, esaminata la documentazione scaricabile al link contenuto nella citata nota CGRTS-0031339-P del 08.06.2023, ha rilevato che dovessero essere fatte integrazioni alla documentazione progettuale presentata;

**VISTA** la nota prot. 1773 del 15.06.23 con cui questo Ufficio ha richiesto integrazioni, ai sensi dell'art- 3, co.4, lett. b) dell'O.C. 16/2017;

**PRESO ATTO** che con nota acquisita agli atti al prot. n. 1896 dell'23.06.2023 la struttura commissariale ha trasmesso le integrazioni richieste da questo Ufficio e ha confermato la data della prima riunione della Conferenza permanente al giorno 29 giugno 2023 alle ore 11:00;

A conclusione dell'istruttoria inerente la procedura in oggetto, tutto ciò premesso e considerato, questo Ufficio, per quanto di competenza esprime,

### **PARERE FAVOREVOLE**

all'esecutivo del "*Progetto di restauro e manutenzione straordinaria dell'edificio di culto denominato Chiesa di San Rocco*" – Comune di Montorio al Vomano (TE), reso visionabile mediante il seguente link, riportato nella citata nota di convocazione prot. n. CGRTS-0031339-P del 08.06.2023,

[https://drive.google.com/file/d/1XwHJ0HelSyZiVsNBE\\_fAgjIhX\\_7F0fh6/view?usp=sharing](https://drive.google.com/file/d/1XwHJ0HelSyZiVsNBE_fAgjIhX_7F0fh6/view?usp=sharing)

a condizione che siano integralmente recepite nel suddetto progetto esecutivo, diventandone parte integrante, tutte le prescrizioni non già recepite nel progetto oggetto di approvazione e nella documentazione integrativa, formulate in sede di autorizzazione ai sensi dell'art. 21 comma 4 del D.Lgs. 42/2004 e ss.mm.ii. rilasciata dalla Soprintendenza ABAP per le Province di L'Aquila e Teramo, allegata al presente parere di cui ne costituisce parte integrante.

Ogni circostanza che, preliminarmente o nel corso dei lavori, venga a modificare i presupposti, progettuali o di fatto, sulla base dei quali è stata rilasciata l'autorizzazione ex art.21 del D.Lgs. 42/2004 e il presente parere, dovrà essere tempestivamente comunicata alla Soprintendenza ABAP territorialmente competente



contestualmente agli eventuali necessari adeguamenti/aggiornamenti del progetto di restauro, per la conseguente autorizzazione.

Resta, altresì, ferma la facoltà della Soprintendenza ABAP di impartire ulteriori prescrizioni e indicazioni durante lo svolgimento dei lavori, per le scelte di carattere esecutivo non già definite nell'ambito del progetto esecutivo ovvero definibili soltanto in corso d'opera. A tal fine la Direzione lavori incaricata ai sensi del R.D. 2537/1925 dovrà preliminarmente contattare la Soprintendenza che procederà, secondo i casi, agli opportuni sopralluoghi.

IL SOPRINTENDENTE  
Ing. Paolo IANNELLI

Firmato digitalmente da

**PAOLO IANNELLI**

O = Ministero della cultura

C = IT

Data e ora della firma:  
27/06/2023 16:57:28



UFFICIO DEL SOPRINTENDENTE SPECIALE PER LE AREE COLPITE DAL SISMA DEL 24 AGOSTO 2016

Sede: via del Mattonato, 3 - 02100 RIETI - Tel. 0746 240000 - Sede operativa di Roma: via di San. Michele, 22 - 00153 ROMA - Tel. 06 6723 4809

PEC: [uss-sisma2016@pec.cultura.gov.it](mailto:uss-sisma2016@pec.cultura.gov.it)

PEO: [uss-sisma2016@cultura.gov.it](mailto:uss-sisma2016@cultura.gov.it)



*Ministero della cultura*

DIREZIONE GENERALE ARCHEOLOGIA  
BELLE ARTI E PAESAGGIO

SOPRINTENDENZA ARCHEOLOGIA, BELLE ARTI E PAESAGGIO  
PER LE PROVINCE DI L'AQUILA E TERAMO

*L'Aquila*

*Alta*

Diocesi di Teramo-Atri

Ufficio Tecnico per la Ricostruzione post sisma  
ufficiotecnico@pec.teramoatri.it

Ufficio per i beni ecclesiastici e arte sacra  
beniculturali@pec.teramoatri.it

*Prisp. Prot.* 661 del 21/09/2021

*Class* 34.43.04/84/2021

*Prof. Vs.* - del 17/09/2021

*Allegati* -

*Oggetto:* Montorio al Vomano (TE).  
Chiesa di San Rocco – Progetto di restauro post sisma 2016 - Richiesta di autorizzazione ai sensi dell'art. 21 del D. Lgs. 42/2004 e ss.mm.ii.  
Richiedente: Diocesi di Teramo-Atri  
**Autorizzazione ai sensi degli artt. 21-22 del D. Lgs 42/2004 e ss.mm.ii [M 661/2021]**

**Visto** il D.Lgs. n. 42 del 22.01.2004 e ss.mm.ii., recante il "Codice dei Beni Culturali e del Paesaggio", ai sensi dell'art. 10 della L. n. 137 del 06.07.2002, d'ora in avanti denominato "Codice";

**Visto** il D.P.C.M. n. 169 del 02.12.2019 recante il "Regolamento di organizzazione del Ministero per i beni e le attività culturali e per il turismo, uffici di diretta collaborazione del Ministro ed Organismo indipendente valutazione performance" e il D.P.C.M. n. 123 del 24.06.2021 recante il "Regolamento concernente modifiche al regolamento di organizzazione del Ministero della cultura, degli uffici di diretta collaborazione del Ministro e dell'Organismo indipendente di valutazione della performance";

**Vista** l'istituzione della Soprintendenza Archeologia, Belle Arti e Paesaggio per le province di L'Aquila e Teramo a far data dal 01.09.2021;

**Preso atto** della nota del 17/09/2021 con la quale è stato trasmesso il progetto di cui all'oggetto, acquisita agli atti di quest'Ufficio con prot. n. 661 del 21.09.2021;

**Esaminati** gli elaborati progettuali pervenuti e verificata la loro completezza;

**Verificato** che l'immobile risulta essere tutelato ai sensi della Parte Seconda del Codice dei Beni Culturali;

**Considerato** che dall'esame degli elaborati progettuali si è rilevato che gli interventi previsti consistono in: consolidamento della struttura di copertura in legno con affiancamento di nuove strutture in acciaio con controventatura; cordolo in sommità di muratura armata; nuovo 'pacchetto' di copertura; consolidamento della vela dell'orologio in intonaco armato e conseguente rimozione dell'esistente nonché con perforazioni armate; iniezioni sulle pareti dell'aula dove le pareti presentano anche presenza di dipinti e di altare lignei di notevoli dimensioni; rimozione degli intonaci esterni; interventi di scuci-cuci; sigillatura delle fessurazioni; inserimento di catene; restauro degli elementi lapidei; restauro del cassettonato;

**Considerato** che all'interno della chiesa è già previsto una messa in sicurezza che consentirà i lavori di restauro previsti e che, tuttavia, lo stato attuale non consente la piena visione dello stato dei luoghi;

**Considerati** i danneggiamenti dichiarati dal progetto;





**Considerata** la presenza di lacerti di apparati decorativi e di partiti architettonici (parate e capitelli ionici dorati) ad oggi conservati tra la facciata principale e la controfacciata;

questa Soprintendenza ritiene che le opere progettate siano compatibili con i criteri di tutela definiti dalla legislazione vigente in materia di beni culturali e con le disposizioni contenute nell'atto di vincolo sopra richiamato e pertanto, per quanto di competenza, rilascia la propria autorizzazione ai lavori in oggetto ai sensi degli artt. 21 e 22 del Codice, **a condizione che vengano rispettate le seguenti prescrizioni:**

Aspetti architettonici:

1. valutare la possibilità di reimpiegare l'orditura secondaria della copertura a seguito dell'avvio del cantiere e dopo aver stabilito le condizioni di sicurezza per l'accessibilità al sottotetto;
2. effettuare le iniezioni a bassa pressione, limitandole in corrispondenza degli altari lignei e del coro per i quali non è auspicabile lo smontaggio, e mettendo in campo tutte le accortezze necessarie perché gli stessi non vengano danneggiati dall'intervento di consolidamento. Con riferimento alla parete dipinta posta alle spalle dell'altare, effettuare una prova di iniezione in un'area limitata al fine di valutare le possibili interferenze con l'apparato decorativo. Quest'Ufficio dovrà essere informato delle risultanze ed esprimersi sulla fattibilità dell'intervento;
3. effettuare saggi stratigrafici prima della realizzazione delle iniezioni, concordandone la localizzazione con quest'Ufficio;
4. fornire in corso d'opera, e dopo la necessaria messa in sicurezza, il progetto di dettaglio dell'intervento strutturale e di conservazione delle superfici (che tenga conto anche delle superfici dipinte presenti) dello spazio posto tra la facciata e la controfacciata, prescrivendo sin d'ora di realizzare il piano di calpestio del nuovo solaio in legno. È necessaria l'elaborazione di grafici di sezione dettagliati;
5. evitare l'uso di perforazioni armate e di intonaci armati per la vela campanaria. In corso d'opera dovrà essere fornita una nuova soluzione che sia meno invasiva e meglio compatibile con l'esistente;
6. in corso d'opera, a seguito dell'allestimento del cantiere, dovrà essere fornita documentazione in cui saranno mappati i punti in cui si eseguirà l'intervento di scuci-cuci;
7. con riferimento all'intervento 'Particolare Timpano (Cappella)' si valuti l'opportunità di inserire un cordolo in acciaio al fine di evitare perdita di materia. La soluzione dovrà essere sottoposta a quest'Ufficio;
8. con riferimento al cassettonato, a seguito dell'avvio del cantiere e dopo aver stabilito le condizioni di sicurezza per l'accessibilità, fornire a quest'Ufficio un grafico, in cui siano mappate le criticità e gli interventi che sin d'ora sono proposti, prima di qualsiasi intervento;
9. gli elementi lapidei quali portali/cornici non devono essere smontati bensì restaurati in loco;
10. fornire, in corso d'opera, il dettaglio degli interventi sui portoni e sugli infissi, per approvazione da parte di quest'Ufficio;
11. conservare gli intonaci, è possibile rimuovere solo intonaci cementizi previa approvazione di quest'Ufficio e loro rifacimento con malta di calce;
12. conservare la stratificazione della facciata principale: in corso d'opera, e prima di qualsiasi intervento, è necessario fornire un grafico di dettaglio dello stato dei luoghi e dei relativi interventi;
13. tutte le finiture dovranno essere concordate con quest'Ufficio, previa realizzazione di campionature;
14. conservare le patine delle superfici, sottoponendo ad approvazione di quest'Ufficio dei campioni;
15. prevedere il reimpiego dei coppi. Le eventuali integrazioni dovranno essere realizzate con coppi di manifattura artigianale;
16. non utilizzare guaine bituminose bensì traspiranti;
17. utilizzare solo malte di calce;
18. negli interventi di 'interferenza visiva' che contribuiscono a determinare la qualità dello spazio architettonico, non sono ammessi falsi e copie, bensì eventuali strettamente necessarie integrazioni che garantiscano distinguibilità e, allo stesso tempo, unitarietà visiva.
19. si auspica la valutazione di un intervento di ristabilimento di equilibrio cromatico dello spazio dell'aula ad oggi sui toni del marrone e del bianco che negano la percezione dell'architettura;





Aspetti storico artistici:

20. considerato l'eccezionale pregio degli altari lignei presenti nell'edificio, così come peraltro puntualmente descritto nella Relazione storico-artistica trasmessa e acquisita agli atti, pur nell'oggettiva impossibilità di prevederne lo smontaggio e la rimozione dall'edificio, si richiede di ricevere una breve relazione preliminare concernente le loro condizioni conservative, corredata di adeguata documentazione fotografica, al fine di valutare l'opportunità di utilizzare ulteriori presidi di sicurezza oltre a quelli già installati e sistemi di protezione atti ad evitare che i beni subiscano danni a causa delle operazioni connesse agli interventi strutturali; si richiede infine di ricevere dall'Ufficio per i beni ecclesiastici e arte sacra copia delle schede di catalogo dettagliate relative a detti manufatti lignei;
21. per ciò che concerne le modalità di presentazione estetica nel loro complesso (nello specifico la reintegrazione cromatica mimetica dei paramenti murari e degli elementi lapidei tramite velature a base di terre o acquerello, la reintegrazione cromatica mimetica dei dipinti murali tramite tecnica del rigatino o abbassamento di tono, la reintegrazione cromatica degli elementi in stucco tramite velature a base di acquerello, terra o calce, le operazioni di riduzione dell'interferenza visiva tramite velature ad acquerello e/o applicazione della finitura per i materiali lignei), esse dovranno essere concordate tra la Scrivente Soprintendenza e la Direzione Lavori;
22. per ciò che concerne la stesura finale di prodotti protettivi applicati a pennello si rimanda al termine dei lavori la valutazione dell'opportunità e dell'eventuale modalità di esecuzione delle stesse, che dovranno essere stabilite di concerto con il funzionario storico dell'arte competente;
23. sia comunicato, prima dell'inizio dei lavori, il nominativo del restauratore incaricato dell'esecuzione materiale delle varie operazioni previste dal progetto, abilitato all'esercizio della professione ai sensi del Codice, di cui andrà fornito curriculum vitae;
24. si prescrive la costante presenza in cantiere di detto restauratore di beni culturali non solo per l'esecuzione delle operazioni inerenti il restauro conservativo degli elementi storico-artistici, ma anche a scopo di supervisionare che le operazioni connesse agli interventi strutturali non siano compiute in modo da poter arrecare danno agli apparati decorativi vincolati alle superfici architettoniche e ai beni mobili (arredi, oggetti e opere d'arte) conservati nell'edificio; il rinvenimento di qualunque decorazione al momento non nota dovrà essere peraltro messo in sicurezza dal restauratore incaricato e tempestivamente comunicato al funzionario storico dell'arte competente al fine di consentirgli la programmazione di un sopralluogo utile a valutare l'entità della scoperta e le modalità di conservazione degli apparati decorativi riemersi in corso d'opera;

Si prescrive infine:

25. che sia data comunicazione a mezzo mail, con almeno 15 gg. di anticipo, circa la data di inizio dei lavori, il nominativo dell'impresa appaltatrice e quello del direttore dei lavori, utilizzando il modello scaricabile dal sito istituzionale di questa Soprintendenza. Si rammenta che le ditte esecutrici dei lavori devono essere abilitate ad operare su beni soggetti a tutela ai sensi del Codice;
26. che venga trasmessa una documentazione sui lavori effettuati, in forma di relazione dettagliata con riprese fotografiche durante e dopo le lavorazioni.

Tutto quanto non chiaramente dichiarato dal progetto dovrà essere oggetto di nuova autorizzazione.

Quest'Ufficio si riserva di effettuare un sopralluogo - che sarà comunicato per le vie brevi - per verificare lo stato dei luoghi, riservandosi di impartire ulteriori prescrizioni.

La direzione lavori incaricata ai sensi R.D. 2537/1925 dovrà fornire in corso d'opera le indicazioni propedeutiche alla corretta realizzazione delle opere autorizzate contattando a mezzo mail i funzionari di questa Soprintendenza incaricati dell'alta sorveglianza che procederanno, secondo i casi, agli opportuni sopralluoghi.

Questa Soprintendenza si riserva la facoltà di dettare eventuali ulteriori prescrizioni in corso d'opera e di richiedere approfondimenti e/o ampliamenti delle indagini, sulla base di ulteriori elementi emersi durante il cantiere e non valutabili in fase progettuale, al fine di garantirne la tutela. Le prescrizioni impartite in corso d'opera a mezzo verbali di sopralluogo e/o comunicazioni ufficiali saranno parte integrante dell'atto autorizzatorio. Qualora infine nella conduzione dei lavori sorgano imprevisti o emergano ulteriori elementi di interesse storico, artistico o archeologico, il titolare della presente approvazione o, per lui, il direttore dei lavori o l'impresa esecutrice, ai sensi della normativa vigente in materia (in particolare artt. 90 e ss. del Codice), sono invitati ad informare tempestivamente questo Ufficio, che provvederà ad attuare le necessarie verifiche.



Si informa che la legge non prevede la sanatoria per opere eseguite in difformità dalla presente autorizzazione e a tal fine si invita il proponente ad adeguare il progetto sulla base delle prescrizioni impartite.

Per eventuali variazioni al progetto autorizzato, non ricomprese nelle prescrizioni dettate in corso d'opera da personale di questo Ufficio, deve essere richiesta preventiva autorizzazione, onde non incorrere nelle sanzioni amministrative e penali previste rispettivamente nella Parte Quarta, Titolo I, Capo I del Codice e nella Parte Quarta, Titolo II, Capo I del Codice.

Si intendono approvati gli elaborati grafici e la documentazione trasmessa a mezzo pec presentati il 17.09.2021 e acquisiti al protocollo con il n. 661 del 21.09.2021

I FUNZIONARI COMPETENTI

ARCH. GIOVANNA CENICCOLA  
giovanna.ceniccola@beniculturali.it

DOTT. SAVERIO RICCI  
saverio.ricci@beniculturali.it

IL SOPRINTENDENTE  
ARCH. CRISTINA COLLETTINI

Documento informatico sottoscritto con firma digitale  
ai sensi del D.Lgs. n. 82/2005 e ss.mm.ii.





PROVINCIA  
DI TERAMO

Medaglia d'Oro al Merito Civile

AREA 3 - TECNICA  
Settore 3.10  
Pianificazione del Territorio – Urbanistica  
Piste ciclopedonali – Politiche comunitarie

A mezzo PEC

Al **Presidente della Conferenza permanente**  
**Sen. Avv. Guido Castelli**

*Il presente documento, in quanto inviato con mezzo idoneo ad accertare la fonte di provenienza, soddisfa il requisito della forma scritta e alla sua trasmissione non seguirà quella del documento cartaceo*

*conferenzapermanente.sisma2016@pec.governo.it*

**OGGETTO: COMMISSARIO STRAORDINARIO PER LA RICOSTRUZIONE.  
PROGETTO DI RESTAURO E MANUTENZIONE STRAORDINARIA  
DELL'EDIFICIO DI CULTO DENOMINATO CHIESA DI SAN ROCCO" NEL  
COMUNE DI MONTORIO AL VOMANO.**

**Invio parere ex art. 20 D.Lgs. 267/00.**

Si invia, in allegato, copia della Determina Dirigenziale n. 1033 del 27/06/2023 relativa al parere in oggetto.

Cordiali saluti.

Il Responsabile del Procedimento  
arch. Giuliano Di Flavio

*Copia analogica a stampa tratta da documento informatico sottoscritto con firma digitale*

**Area 3 - Viabilità, Edilizia scolastica e Pianificazione Urbanistica**

**Pianificazione Territorio - Urbanistica - Piste Ciclo-pedonali**

# **DETERMINA DIRIGENZIALE NR. 1033 DEL 27/06/2023**

**Proposta di determina Nr. 1173 del 27/06/2023**

**OGGETTO:** PARERE DI CONFORMITA' AL P.T.C.P. DEL PROGETTO DI RESTAURO E MANUTENZIONE STRAORDINARIA DELL'EDIFICIO DI CULTO DENOMINATO CHIESA DI SAN ROCCO NEL COMUNE DI MONTORIO AL VOMANO. COMMISSARIO STRAORDINARIO PER LA RICOSTRUZIONE.

## **IL DIRIGENTE**

**PREMESSO** che:

- la Provincia di Teramo, con deliberazione di Consiglio Provinciale n. 143 del 18/12/1998, ha adottato e con successiva deliberazione di C.P. n. 20 del 30/03/2001 ha approvato il Piano Territoriale Provinciale;
- con deliberazione n. 20 del 29/05/2014 il Consiglio Provinciale ha adottato, e con successiva deliberazione di C.P. n. 50 del 20/10/2017 ha approvato, gli "Indirizzi strategici per la Pianificazione Territoriale in materia di sostenibilità costituiti dai seguenti elaborati: "Variante N.T.A. del P.T.C.P" e "Piano strategico per la sostenibilità ambientale e il contenimento del consumo del suolo";

**VISTI** il Decreto del Presidente nr. 8 del 28/04/2023 avente ad oggetto "Decreto di conferimento di incarico di funzioni dirigenziali aventi ad oggetto l'Area 3, denominata "Viabilità, Edilizia scolastica e Pianificazione urbanistica" in attuazione delle modifiche della macrostruttura e della microstruttura dell'Ente effettuata con Deliberazioni del Presidente della Provincia di Teramo n. 66 del 24/03/2023 e n. 91 del 24/04/2023 - Individuazione datore di lavoro ex D.Lgs. n. 81/2008"; il Decreto del Presidente n. 11 del 3/05/2023 avente ad oggetto: "Area 3 denominata "Viabilità, edilizia scolastica e pianificazione urbanistica" della Provincia di Teramo - Designazione dell'Ing. Francesco Ranieri per il trattamento dati personali e attribuzione al soggetto designato di specifici compiti e funzioni, con delega all'esercizio e allo svolgimento degli stessi finalizzate ad attuare il Reg. (UE) n.679/16";

**VISTA** la nota prot. n. 31339 del 08/06/2023, acquisita al protocollo provinciale in data 08/06/2023 al n. 13574, inviata dal Commissario Straordinario del Governo per la ricostruzione, con allegata la documentazione relativa al progetto del restauro della Chiesa di San Rocco nel Comune di Montorio al Vomano;

**CONSIDERATA** la necessità di verificare le informazioni e considerazioni contenute nel suddetto Rapporto Preliminare alla luce del vigente Piano Territoriale di Coordinamento Provinciale (P.T.C.P.) della Provincia di Teramo che, ai sensi dell'art. 7, comma 3, della L.R. 18/83:

- individua le zone da sottoporre a speciali misure di salvaguardia dei valori naturalistici, paesistici, archeologici, storici, di difesa del suolo, di protezione delle risorse idriche, di tutela del preminente interesse agricolo;
- fornisce, in relazione alle vocazioni del territorio ed alla valorizzazione delle risorse, le fondamentali destinazioni e norme d'uso: per il suolo agricolo e forestale; per la ricettività

turistica e gli insediamenti produttivi industriali e artigianali; per l'utilizzazione delle acque; per la disciplina dell'attività estrattiva;

**DATO ATTO** che la Chiesa di S. Rocco sorge nel centro storico del comune di Montorio al Vomano. L'edificio, a seguito dell'evento sismico del 18/01/2017, concomitante con un'eccezionale precipitazione nevosa, ha riportato nuovi ulteriori danni ad alcune sue componenti, in particolare nelle parti strutturali costituenti le coperture e le parti ad esse attigue. Il progetto di recupero del Bene Culturale in oggetto risulta finalizzato alla conservazione dell'edificio storico nella sua complessità e stratificazione ed al suo miglioramento. Le scelte architettoniche, strutturali e impiantistiche sono finalizzate al raggiungimento dei seguenti obiettivi nel rispetto della normativa e dei vincoli vigenti:

- Miglioramento sismico del complesso
- Salvaguardia della consistenza materica e storica
- Ottimizzazione dell'articolazione degli spazi interni
- Adeguamento del complesso alle norme di prevenzione incendi

Il progetto ha privilegiato:

- la conservazione di tutti gli elementi "recuperabili" ed ancora idonei alla loro funzione
- la sostituzione delle parti ammalorate o non più rispondenti alle caratteristiche minime richieste rispetto alla propria funzione, tanto strutturale quanto architettonica
- l'integrazione di sistemi reversibili e compatibili con le strutture pre-esistenti per migliorare il comportamento sismico del manufatto
- l'attenzione ai criteri di accessibilità e manutenibilità degli impianti e delle coperture

**CONSIDERATO** che la Chiesa di San Rocco è all'interno del perimetro del Centro Storico di Montorio al Vomano ed è normata dall'art. 14.1 delle N.T.A. del P.R.G. che prevede: *"Riguardano quelle parti del territorio comunale interessate da agglomerati di carattere storico, artistico, ambientale comprese le relative aree di pertinenza. Nelle zone residenziali storiche sono consentite le seguenti destinazioni d'uso: ... g) attrezzature a carattere religioso; ..... Gli interventi ammessi sono: manutenzione ordinaria e straordinaria, restauro conservativo, risanamento igienico-edilizio, ristrutturazione edilizia, ristrutturazione urbanistico-edilizia e completamento (trasformazione di coperture piane in coperture a falde inclinate, ricostruzione di edifici fatiscenti o demoliti ed eventuali ampliamenti) al fine di riqualificare e valorizzare sotto il profilo storico-architettonico, funzionale e ambientale il tessuto urbano."*;

**VERIFICATO** che la Chiesa di San Rocco è compresa all'interno del perimetro del Centro Storico individuato dal P.T.C.P. Su di esso, vige l'art. 10 comma 6 delle N.T.A. del P.T.C.P. che prevede: *"Per i beni architettonici sia interni che esterni ai perimetri dei centri storici, dei nuclei e borghi rurali sono ammessi:*

- *interventi di manutenzione, di restauro e di risanamento conservativo;*
- *cambiamenti delle destinazioni d'uso soltanto se compatibili con il mantenimento dei caratteri architettonici e tipologici originari."*

Il comma 7 sempre dell'art. 10 prevede: *"Per i beni urbanistici, usi ed interventi consentiti dovranno essere determinati da appositi strumenti attuativi, Piani Particolareggiati e Piani di Recupero, o da specifica disciplina esecutiva direttamente prevista in sede di P.R.G. o di P.R.E."*

La chiesa di San Rocco è inserita nelle "Schede dei beni archeologici e storico-architettonici" come bene censito CS 028 07 per cui è soggetto alla normativa del P.T.C.P., art. 10 comma 6: *"Per i beni architettonici sia interni che esterni ai perimetri dei centri storici, dei nuclei e borghi rurali sono ammessi:*

- *interventi di manutenzione, di restauro e di risanamento conservativo;*
- *cambiamenti delle destinazioni d'uso soltanto se compatibili con il mantenimento dei caratteri architettonici e tipologici originari;"*

**VISTA** la Relazione Tecnica d'Ufficio del Servizio Urbanistico Provinciale prot. n. 15361 del 27/06/2023, a firma del Responsabile Unico del Procedimento Arch. Giuliano Di Flavio, nella quale si propone:

*“Alla luce della tipologia di interventi da realizzare sulla chiesa di San Rocco di Montorio al Vomano, vista la normativa del P.T.C.P. e verificato che il manufatto è riconosciuto quale “bene architettonico” ed è inserito nell’elenco dei beni di interesse archeologico, storico, artistico e documentario, si ritiene poter esprimere il parere di conformità del progetto alle previsioni insediative e normative dello strumento provinciale in quanto la tipologia di intervento è aderente a quanto prescritto dalla normativa dello strumento provinciale.”*

#### VISTI

- lo Statuto dell’Ente;
- il D.Lgs. 18/08/2000, n. 267 nel testo vigente;
- il D.L. 189/2016;
- il Regolamento in materia di Pianificazione Territoriale di Coordinamento Provinciale approvato dal Consiglio Provinciale con atto n. 43 del 29/06/2015;
- il vigente Piano Territoriale di Coordinamento Provinciale (P.T.C.P.);

**RITENUTO** che non necessita il parere della Commissione Consultiva per la Pianificazione Territoriale (CoPIT), ex art. 12 del Regolamento in materia di Pianificazione Territoriale di Coordinamento Provinciale, approvato dal Consiglio Provinciale con atto n. 43 del 29/06/2015, essendo sufficiente, per le caratteristiche e la complessità della pratica in oggetto, il solo parere del Servizio Urbanistico Provinciale;

**DATO ATTO** che il procedimento di cui alla presente determinazione non rientra nell’ambito di operatività di cui agli articoli 15, 26 e 27 del d.lgs. n. 33/2013;

**ATTESTATA** la regolarità amministrativa del presente provvedimento ai sensi dell’art. 147 bis del D.Lgs 267/2000;

**ATTESTATO**, altresì, che il presente atto non comporta impegno di spesa e non presenta riflessi diretti o indiretti sulla situazione economico finanziaria dell’Ente;

**RILEVATO** che:

- il presente procedimento ed il relativo provvedimento finale, con riferimento all’Area funzionale di appartenenza, sono classificati nell’ambito del Piano Triennale di Prevenzione della Corruzione (PTPC), con il seguente livello di rischio: alto;
- sono state rispettate le misure di prevenzione generali e specifiche previste dal Piano Triennale di Prevenzione della Corruzione dell’Ente e dalle Direttive interne del RPC con riferimento al presente procedimento e al conseguente provvedimento finale;
- è stata verificata, per quanto di conoscenza, nei confronti del responsabile del procedimento, dei soggetti tenuti a rilasciare pareri endo-procedimentali nonché nei confronti del soggetto tenuto ad adottare il provvedimento finale, l’osservanza dei doveri di astensione, in conformità a quanto previsto dagli artt. 6 e 7 del Codice di comportamento dell’Ente adottato con deliberazione della G.P. n.191 del 16/04/2014;

**VISTE :**

- la delibera di Consiglio n° 12 del 14.03.2023 avente ad oggetto “PROGRAMMA TRIENNALE DEI LAVORI PUBBLICI 2023/2025, PROGRAMMA BIENNALE DEGLI ACQUISTI DI BENI E SERVIZI 2023/2024 E RISPETTIVI ELENCHI ANNUALI 2023. APPROVAZIONE.
- la delibera di Consiglio n° 14 del 14.03.2023 avente ad oggetto “AREA 2--BILANCIO E GESTIONE DELLE RISORSE -SETTORE 2.1: DOCUMENTO UNICO DI PROGRAMMAZIONE (DUP) 2023/2025- APPROVAZIONE (ARTT. 170 E 174 TUEL)
- la delibera di Consiglio n° 15 del 14.03.2023 avente ad oggetto “AREA 2 BILANCIO E GESTIONE DELLE RISORSE. BILANCIO DI PREVISIONE 2023/2025 E RELATIVI ALLEGATI
- ADOZIONE SCHEMI DI BILANCIO DA SOTTOPORRE AL PARERE DELL’ASSEMBLEA DEI

SINDACI AI SENSI DELL' ART. 1 C. 55 DELLA L. 56/2014, E DELL'ART. 26, COMMA 2, DELLO STATUTO PROVINCIALE.

- la delibera di Consiglio n° 16 del 14.03.2023 avente ad oggetto "AREA 2 BILANCIO E GESTIONE DELLE RISORSE. APPROVAZIONE DEFINITIVA DEL BILANCIO DI PREVISIONE 2023-2025 E DEI RELATIVI ALLEGATI – ARTT. 162 E SEGUENTI DEL D. LGS. N. 267/2000, ART. 1 C. 55 DELLA L. 56/2014

**DATO ATTO** del rispetto delle prescrizioni contenute nel documento di conformità, come adottato dal Segretario Generale con proprio atto n. 789 del 25/05/2023 e comunicato agli uffici con nota circolare n. 0012622/2023 del 26/05/2023;

**VERIFICATO** che risulta rispettato il termine di conclusione del procedimento, in relazione a quanto previsto dall'art. 2 della Legge n. 241/90 testo vigente;

per tutto quanto sopra,

### D E T E R M I N A

**RITENERE** la premessa parte integrante e sostanziale del presente atto costituendone motivazione ai sensi dell'art. 3 della L. 07/08/1990 n° 241 e s.m.i.;

**ESPRIMERE**, in conformità di quanto espressamente indicato nella Relazione Tecnica d'Ufficio del Servizio Urbanistico Provinciale, prot. n. 15361 del 27/06/2023, parere di CONFORMITÀ alle previsioni insediative e normative dello strumento provinciale in quanto la tipologia di intervento è aderente a quanto prescritto dalla normativa dello stesso, verificata la tipologia di interventi da realizzare sulla chiesa di San Rocco di Montorio al Vomano e verificato che il manufatto è riconosciuto quale "bene architettonico" ed è inserito nell'elenco dei beni di interesse archeologico, storico, artistico e documentario.

Il funzionario P.O.  
Arch. Giuliano Di Flavio

**IL DIRIGENTE**  
**Ranieri Francesco**



## Presidenza del Consiglio dei Ministri

Il Commissario Straordinario del Governo per la riparazione, la ricostruzione, l'assistenza alla popolazione e la ripresa economica dei territori delle regioni Abruzzo, Lazio, Marche e Umbria interessati dagli eventi sismici verificatisi a far data dal 24 Agosto 2016

Servizio tecnico per gli interventi di ricostruzione

D.L. 17 ottobre 2016, n. 189, "Interventi di ricostruzione, riparazione e ripristino delle OO.PP. nei territori delle Regioni Umbria, Marche, Abruzzo e Lazio interessati dagli eventi sismici verificatisi a far data dal 24 agosto 2016".

Ordinanza commissariale n. 105/2020 "Semplificazione della ricostruzione degli edifici di culto"

### PROGETTO ESECUTIVO "PROGETTO DI RESTAURO E MANUTENZIONE STRAORDINARIA DELL'EDIFICIO DI CULTO DENOMINATO CHIESA DI SAN ROCCO" COMUNE DI MONTORIO AL VOMANO (TE) – ID. DECRETO 395/2020: 676 CUP: F99D18000100001 - CIG: 904881565C

#### Relazione istruttoria al Commissario Straordinario

Finalizzata all'approvazione del progetto esecutivo da parte della Conferenza permanente (art. 4 co. 3 O.C. 105/2020)

## I – QUADRO DI SINTESI

### A) DATI GENERALI

Soggetto Attuatore:	Diocesi Teramo-Atri		
Id Decreto commissariale n. 395/2020	n. 676/2020		
Indirizzo immobile:	Piazza Ercole Vincenzo Orsini, Montorio al Vomano (TE)		
Dati catastali:	foglio: 54	part: B	sub: -
Georeferenziazione	Lat. 42,583120	Long. 13,630830	
Intervento:	<input type="checkbox"/> pubblico <input type="checkbox"/> privato <input checked="" type="checkbox"/> Diocesi/Ente ecclesiastico		
Tipologia dell'intervento:	<input checked="" type="checkbox"/> Rafforzamento locale <input type="checkbox"/> Miglioramento sismico		
Livello di progettazione:	ESECUTIVO		
R.T.P.	Ing. Arch. Antonio Masci		
<b>Importo programmato O.C. 105/2020 (aggiornato Allegato 1 - O.C. 132/2022)</b>	<b>Importo progetto</b>	<b>Importo ammissibile a seguito di verifica dell'USR Abruzzo</b>	<b>Importo finanziabile a seguito di verifica dell'USR Abruzzo al netto del ribasso affidamento servizi di progettazione (Proposta di approvazione CGRTS-0030228-A-31/05/2023)</b>
€ 950.000,00	€ 2.531.743,47	€ 2.531.743,47	€ 2.112.646,25 di cui: - € 950.000,00 O.C. 105/2020; - € 541.094,80 a valere sulle economie a disposizione della Diocesi di Teramo- Atri; - € 621.551,46 art.4 comma 1 O.C. 126/2022 "Fondo speciale per le compensazioni")

Sede istituzionale Palazzo Wedekind, Piazza Colonna, 366 - 00187 Roma tel. 06 67799200

Sede operativa Roma Via della Ferratella in Laterano, 51 - 00184 Roma tel. 06 67795118

Sede operativa Rieti Via Giuseppe Pitoni, 2 - 02100 Rieti tel. 0746 1741925

[comm.ricostruionesisma2016@pec.governo.it](mailto:comm.ricostruionesisma2016@pec.governo.it) - [commissario.sisma2016@governo.it](mailto:commissario.sisma2016@governo.it)





## Presidenza del Consiglio dei Ministri

Il Commissario Straordinario del Governo per la riparazione, la ricostruzione, l'assistenza alla popolazione e la ripresa economica dei territori delle regioni Abruzzo, Lazio, Marche e Umbria interessati dagli eventi sismici verificatisi a far data dal 24 Agosto 2016

Servizio tecnico per gli interventi di ricostruzione

### B) INQUADRAMENTO NORMATIVO

Decreto Legge 17 ottobre 2016, n.189, “Interventi urgenti in favore delle popolazioni colpite dagli eventi sismici del 2016”;

O.C. 84/2019 “Approvazione del secondo Piano degli interventi di ricostruzione, riparazione e ripristino degli edifici di culto nei territori delle Regioni Abruzzo, Lazio, Marche ed Umbria interessati dagli eventi sismici verificatisi a far data dal 24 agosto 2016 – Modalità di attuazione – Modifica dell’Ordinanza n. 38/17.”

O.C. 105/2020 “Semplificazione della ricostruzione degli edifici di culto” in particolare l’articolo 9 che abroga l’O.C.84/2019 e l’articolo 4 che definisce nuove modalità di approvazione del contributo;

DECRETO COMMISSARIALE n. 395/2020 “Elenco Unico degli edifici di culto: revisione dell’allegato A dell’ordinanza n. 105 del 22 agosto 2020 e ricognizione e aggiornamento degli interventi sugli edifici di culto di proprietà privata finanziati con le ordinanze nn. 23/2017, 32/2017, 38/2017 e delle Chiese di proprietà pubblica di cui all’Allegato 1 della n. 109 del 23 dicembre 2020. Modalità di attuazione e di attestazione delle spese amministrative ammissibili a contributo di cui all’art. 6 della ordinanza 105/2020. Proroga dei termini del Protocollo d’intesa sottoscritto ai sensi del comma 9 dell’articolo 14 del decreto-legge n. 189 del 2016, tra il Commissario Straordinario del Governo per la ricostruzione, il Ministero dei beni e delle attività culturali e per il turismo e la Conferenza Episcopale Italiana.” e relativi allegati.

O.C. 126/2022 “Misure in materia di eccezionale aumento dei costi delle materie prime nella ricostruzione ed altre disposizioni e modifiche e integrazioni ad altre ordinanze vigenti”.

O.C. 130/2022 “Approvazione del Testo unico della ricostruzione privata”.

O.C. 132/2022 “Approvazione nuovi interventi relativi agli edifici di culto e integrazione finanziaria dei precedenti programmi”.

### C) PROTOCOLLI

PROT. CGRTS	0030228	31/05/2023	TRASMISSIONE DA PARTE DELL’USR ABRUZZO DELLA PROPOSTA APPROVAZIONE OLTRE ALLA DOCUMENTAZIONE DI PROGETTO
-------------	---------	------------	--

## II – VERIFICA ISTRUTTORIA

Come previsto dall’art. 4 co. 1 e 2 dell’Ordinanza commissariale n. 105/2020 “Semplificazione della ricostruzione degli edifici di culto” ai fini della approvazione del progetto e della concessione del contributo per gli edifici di culto si applica l’art. 16 del d.l. 189/2016 in particolare, la Conferenza permanente, composta ai sensi del richiamato art. 16, **approva i progetti ai sensi dell’art. 27 del Codice dei contratti pubblici di cui al d.lgs. 18 aprile 2016, n. 50**, secondo quanto previsto dal medesimo articolo al co. 3, lett. a-bis) e b).

### Verifica amministrativa

L’USR Abruzzo in attuazione all’art. 4 co. 3 della sopra citata ordinanza, ha inviato con nota del 31/05/2023 prot. CGRTS-0030228 la Determina dirigenziale n. 48 del 31/05/2023 avente ad oggetto: “OCSR n. 105/2020. Proposta di approvazione del progetto esecutivo e di concessione del contributo

Sede istituzionale Palazzo Wedekind, Piazza Colonna, 366 - 00187 Roma tel. **06 67799200**

Sede operativa Roma Via della Ferratella in Laterano, 51 - 00184 Roma tel. **06 67795118**

Sede operativa Rieti Via Giuseppe Pitoni, 2 - 02100 Rieti tel. **0746 1741925**

[comm.ricostruionesisma2016@pec.governo.it](mailto:comm.ricostruionesisma2016@pec.governo.it) - [commissario.sisma2016@governo.it](mailto:commissario.sisma2016@governo.it)



## Presidenza del Consiglio dei Ministri

Il Commissario Straordinario del Governo per la riparazione, la ricostruzione, l'assistenza alla popolazione e la ripresa economica dei territori delle regioni Abruzzo, Lazio, Marche e Umbria interessati dagli eventi sismici verificatisi a far data dal 24 Agosto 2016

Servizio tecnico per gli interventi di ricostruzione

per l'intervento "Progetto di restauro e manutenzione straordinaria dell'edificio di culto denominato Chiesa di San Rocco" sito nel Comune di Montorio al Vomano (TE) \_ ID 676 di cui Allegato 1 del Decreto Commissariale n.395/2020", in allegato, con relativa Relazione Istruttoria Tecnico-Amministrativo-Contabile oltre alla documentazione di progetto scaricabile dalla piattaforma dell'USR Abruzzo al link <http://www.sisma2016abruzzo.it/pdi/index.php?p>, con medesimo protocollo.

Nel corso dell'istruttoria dell'USR Abruzzo, come dichiarato nel documento sopra citato, sono stati acquisiti i seguenti pareri/autorizzazioni:

- **MIC Soprintendenza Archeologica, Belle Arti e Paesaggio per le Province di L'Aquila e Teramo:** (Prot. MIC\MIC\_SABAP-AQ-TE\0000676-P del 17/01/2022) "...**autorizza, ai sensi degli artt. 21 co.4 e 22 del D.Lgs. 42/2004 e ss.mm.ii., l'esecuzione delle opere subordinatamente alla piena osservanza di prescrizioni**", **in allegato**;
- **Ufficio Sismica:** (Ricevuta di deposito prot. n. 620/2022 del 07/02/2022) "La presente ricevuta telematica, ai sensi dell'art. 94 bis del DPR 380/01 e dell'art. 10 della L.R. 11/2020, attesta l'avvenuta registrazione sulla piattaforma MUDE-RA dell'intervento riportato in anagrafica presso il Comune territorialmente competente di MONTORIO AL VOMANO e costituisce l'attestazione di avvenuto deposito. L'inizio dei lavori potrà avvenire solo dopo l'avvenuta protocollazione, da parte del Comune, della Ricevuta telematica di presentazione.", **in allegato**;
- **Comune di Montorio al Vomano (TE):** (Prot. 12948 del 03/04/2023) presentazione di S.C.I.A. presso il Comune di Montorio al Vomano, **deposito in allegato**;

### Verifica del contributo

Dalla proposta di approvazione trasmessa dall'USR Abruzzo, in allegato, si rileva che il totale dell'intervento risulta essere pari ad **euro 2.112.646,25** (duemilionicentododiciseicentoquarantasei/25) di cui euro 1.690.607,35 per lavori ed euro 422.038,90 per somme a disposizione e lo stesso è così imputato:

Importo programmato O.C. 105/2020 (aggiornato Allegato 1 - O.C. 132/2022)	Importo valere sulle economie a disposizione della Diocesi di Teramo- Atri	Importo art.4 comma 1 O.C. 126/2022 "Fondo speciale per le compensazioni"	Importo finanziabile a seguito di verifica dell'USR Abruzzo al netto del ribasso affidamento servizi di progettazione (Proposta di approvazione CGRTS-0030228-A-31/05/2023)
€ 950.000,00	€ 541.094,80	€ 621.551,46	€ 2.112.646,25

Visto quanto dichiarato dall'USR Abruzzo con **Relazione Istruttoria Tecnico-Amministrativo-Contabile** presente tra la documentazione disponibile, citata nella trasmissione della Determina dirigenziale n. 48 del 31/05/2023 acquisita con protocollo commissariale CGRTS-0030228 del 31/05/2023, **al quale si rimanda per tutto ciò che concerne la verifica della completezza, congruità e ammissibilità**, si trasmettono le seguenti valutazioni finali.

Sede istituzionale Palazzo Wedekind, Piazza Colonna, 366 - 00187 Roma tel. **06 67799200**

Sede operativa Roma Via della Ferratella in Laterano, 51 - 00184 Roma tel. **06 67795118**

Sede operativa Rieti Via Giuseppe Pitoni, 2 - 02100 Rieti tel. **0746 1741925**

[comm.ricostruionesisma2016@pec.governo.it](mailto:comm.ricostruionesisma2016@pec.governo.it) - [commissario.sisma2016@governo.it](mailto:commissario.sisma2016@governo.it)



## Presidenza del Consiglio dei Ministri

Il Commissario Straordinario del Governo per la riparazione, la ricostruzione, l'assistenza alla popolazione e la ripresa economica dei territori delle regioni Abruzzo, Lazio, Marche e Umbria interessati dagli eventi sismici verificatisi a far data dal 24 Agosto 2016

Servizio tecnico per gli interventi di ricostruzione

### III – VALUTAZIONI FINALI

Richiamato quanto sopra riportato si rimettono al Commissario Straordinario nella sua qualità di Presidente della Conferenza permanente ai sensi dell'art. 82 del Testo unico della ricostruzione privata le seguenti valutazioni:

In merito alla **completezza** degli elaborati di progetto (Allegato 1), **congruità** rispetto all'importo assegnato con Decreto commissariale n. 395/2020 e l'**ammissibilità a contributo**, **si rinvia** alle valutazioni fatte dall'USR Abruzzo con Determina dirigenziale n. 48 del 31/05/2023 di proposta di approvazione trasmessa ai sensi dell'art. 4 co.3 dell'Ordinanza Commissariale n. 105/2020 in data 31/05/2023 prot. CGRTS-0030228.

#### Per quanto di competenza,

richiamate le valutazioni sopra riportate, si esprime

#### **Parere favorevole**

al **“PROGETTO DI RESTAURO E MANUTENZIONE STRAORDINARIA DELL'EDIFICIO DI CULTO DENOMINATO CHIESA DI SAN ROCCO” - Comune di Montorio al Vomano (TE) - CUP: F99D18000100001 - CIG: 904881565C – Soggetto attuatore: Diocesi di Teramo-Atri – Id. Decreto 395/2020: 676**

**Si raccomanda** al soggetto attuatore, ai fini dell'ammissibilità a contributo, la rendicontazione all'USR competente di tutte le spese indicate del quadro tecnico economico allegato, contestualmente alla richiesta di erogazione del saldo, come previsto all'allegato B dell'Ordinanza 105/2020.

Roma, 27/06/2023

*Il Consulente istruttore*

Servizio Tecnico per gli interventi di ricostruzione

Area organizzativa tecnica settore di competenza delle chiese

e Conferenza Permanente

Arch. Sara Spadoni

**SARA SPADONI**

O = Ordine degli  
Architetti PPC di Rieti

C = IT  
Data e ora della firma:  
28/06/2023 12:53:41

*Il Direttore Generale*  
Dott.ssa Deborah Giraldi

DEBORAH  
GIRALDI  
29/06/2023  
09:26:11  
UTC

Sede istituzionale Palazzo Wedekind, Piazza Colonna, 366 - 00187 Roma tel. **06 67799200**

Sede operativa Roma Via della Ferratella in Laterano, 51 - 00184 Roma tel. **06 67795118**

Sede operativa Rieti Via Giuseppe Pitoni, 2 - 02100 Rieti tel. **0746 1741925**

[comm.ricostruionesisma2016@pec.governo.it](mailto:comm.ricostruionesisma2016@pec.governo.it) - [commissario.sisma2016@governo.it](mailto:commissario.sisma2016@governo.it)



*Presidenza del Consiglio dei Ministri*

Il Commissario Straordinario del Governo per la riparazione, la ricostruzione, l'assistenza alla popolazione e la ripresa economica dei territori delle regioni Abruzzo, Lazio, Marche e Umbria interessati dagli eventi sismici verificatisi a far data dal 24 Agosto 2016

*Servizio tecnico per gli interventi di ricostruzione*

**ALLEGATO 1 - ELENCO DOCUMENTI - OCSR n. 105/2020, DCR n.395/2020.  
“PROGETTO DI RESTAURO E MANUTENZIONE STRAORDINARIA DELL’EDIFICIO  
DI CULTO DENOMINATO CHIESA DI SAN ROCCO” - Comune di Montorio al Vomano  
(TE) - CUP: F99D18000100001 - CIG: 904881565C – Soggetto attuatore: Diocesi di Teramo-  
Atri – Id. Decreto 395/2020: 676**

N°	Titolo dell'elaborato	PROT. STRUTTURA COMMISSARIALE
1	A1_Rel_Generale.pdf.p7m	CGRTS-0030228-A-31/05/2023
2	A1.1_Rel_Restauro.pdf.p7m	CGRTS-0030228-A-31/05/2023
3	A2_Rel_Storica.pdf.p7m	CGRTS-0030228-A-31/05/2023
4	A3_Rel strut.pdf.p7m	CGRTS-0030228-A-31/05/2023
5	A4_Rel geologica.pdf.p7m	CGRTS-0030228-A-31/05/2023
6	A5_Rel geotecnica.pdf.p7m	CGRTS-0030228-A-31/05/2023
7	A7_Rel vulnerabilità sismica.pdf.p7m	CGRTS-0030228-A-31/05/2023
8	B1_Ril planiv.pdf.p7m	CGRTS-0030228-A-31/05/2023
9	B2_Plan gen.pdf.p7m	CGRTS-0030228-A-31/05/2023
10	B3_Elab graf.pdf.p7m	CGRTS-0030228-A-31/05/2023
11	B4-B8_Ril materico_Graf storica.pdf.p7m	CGRTS-0030228-A-31/05/2023
12	B5_Ril strut.pdf.p7m	CGRTS-0030228-A-31/05/2023
13	B6_Degrado.pdf.p7m	CGRTS-0030228-A-31/05/2023
14	B7_Doc_fotografica.pdf.p7m	CGRTS-0030228-A-31/05/2023
15	B8_Graf ind vuln.pdf.p7m	CGRTS-0030228-A-31/05/2023
16	B10_Diagnostica.pdf.p7m	CGRTS-0030228-A-31/05/2023
17	B10_PREVENTIVO INDAGINI.PDF	CGRTS-0030228-A-31/05/2023
18	B11_Quadro fess.pdf.p7m	CGRTS-0030228-A-31/05/2023
19	C1_Prog arch.pdf.p7m	CGRTS-0030228-A-31/05/2023
20	C3_Prog strut.pdf.p7m	CGRTS-0030228-A-31/05/2023
21	C4_Inter rest.pdf.p7m	CGRTS-0030228-A-31/05/2023
22	C4a_Inter rest.pdf.p7m	CGRTS-0030228-A-31/05/2023
23	C6_Elab strut.pdf.p7m	CGRTS-0030228-A-31/05/2023
24	C8_Computo.pdf.p7m	CGRTS-0030228-A-31/05/2023
25	C9_Elenco prezzi.pdf.p7m	CGRTS-0030228-A-31/05/2023
26	C10_Manodopera.pdf.p7m	CGRTS-0030228-A-31/05/2023
27	C11_Quadro economico.pdf.p7m	CGRTS-0030228-A-31/05/2023
28	C12_PSC.pdf	CGRTS-0030228-A-31/05/2023
29	C13_Cronoprogramma.pdf.p7m	CGRTS-0030228-A-31/05/2023
30	C14_Displ descr.pdf.p7m	CGRTS-0030228-A-31/05/2023
31	C15_Capitol-appalto.pdf.p7m	CGRTS-0030228-A-31/05/2023
32	C16_Pm.pdf.p7m	CGRTS-0030228-A-31/05/2023

**Sede istituzionale** Palazzo Wedekind, Piazza Colonna, 366 - 00187 Roma tel. **06 67799200**

**Sede operativa Roma** Via della Ferratella in Laterano, 51 - 00184 Roma tel. **06 67795118**

**Sede operativa Rieti** Via Giuseppe Pitoni, 2 - 02100 Rieti tel. **0746 1741925**

[comm.ricostruzionesisma2016@pec.governo.it](mailto:comm.ricostruzionesisma2016@pec.governo.it) - [commissario.sisma2016@governo.it](mailto:commissario.sisma2016@governo.it)



## Presidenza del Consiglio dei Ministri

Il Commissario Straordinario del Governo per la riparazione, la ricostruzione, l'assistenza alla popolazione e la ripresa economica dei territori delle regioni Abruzzo, Lazio, Marche e Umbria interessati dagli eventi sismici verificatisi a far data dal 24 Agosto 2016

*Servizio tecnico per gli interventi di ricostruzione*

33	C17_Perizia asseverata.pdf.p7m	CGRTS-0030228-A-31/05/2023
34	C18_Dichiarazione conformità.pdf.p7m	CGRTS-0030228-A-31/05/2023
35	D1_Mod aff lavori.pdf.p7m	CGRTS-0030228-A-31/05/2023
36	D3_Contratto Sisma Professionista CSP-CSE.pdf	CGRTS-0030228-A-31/05/2023
37	D3_Contratto Sisma Professionista DL.pdf	CGRTS-0030228-A-31/05/2023
38	D3_Contratto Sisma professionista GEOLOGO.pdf	CGRTS-0030228-A-31/05/2023
39	D4_Dichiarazione iscrizione elenco speciale CSP-CSE_Ing. Masci.pdf	CGRTS-0030228-A-31/05/2023
40	D4_Dichiarazione Iscrizione Elenco Speciale_geologo-signed.pdf	CGRTS-0030228-A-31/05/2023
41	D4_Dichiarazione Iscrizione Elenco Speciale_progettista.pdf.p7m	CGRTS-0030228-A-31/05/2023
42	D4_Dichiarazione iscrizione elenco speciale_San Rocco_DL-signed.pdf	CGRTS-0030228-A-31/05/2023
43	D5_CARTA IDENTITAÌ_DL_Simona Polidoro-signed.pdf	CGRTS-0030228-A-31/05/2023
44	D5_Doc identita CSP-CSE_Masci.pdf	CGRTS-0030228-A-31/05/2023
45	D5_Doc identità PROGETTISTA.pdf.p7m	CGRTS-0030228-A-31/05/2023
46	D6_Dichiarazione di non superamento della soglia di incarichi_DL-signed.pdf	CGRTS-0030228-A-31/05/2023
47	D6_Dichiarazione non superamento soglia incarichi_geologo-signed.pdf	CGRTS-0030228-A-31/05/2023
48	D6_Dichiarazione non superamento soglia incarichi_PROGETTISTA.pdf.p7m	CGRTS-0030228-A-31/05/2023
49	D6_Dichiarazione non sup. incarichi CSP-CSE_Masci.pdf	CGRTS-0030228-A-31/05/2023
50	D7_Calcolo compenso professionale (D.M. 140 del 20 luglio 2012) CSP.pdf.p7m	CGRTS-0030228-A-31/05/2023
51	D7_Calcolo compenso professionale (D.M. 140 del 20 luglio 2012) GEOLOGO.pdf.p7m	CGRTS-0030228-A-31/05/2023
52	D7_Calcolo compenso professionale (D.M. 140 del 20 luglio 2012) PROGETTISTA.pdf.p7m	CGRTS-0030228-A-31/05/2023
53	D8_Reg17_Atto_Nro_10 san rocco-signed.pdf	CGRTS-0030228-A-31/05/2023
54	D9_Aedes_S_Rocco_MonitorioAlVomano_08feb2017-signed.pdf	CGRTS-0030228-A-31/05/2023
55	D9_Aedes_S_Rocco_MonitorioAlVomano_30nov2016-signed.pdf	CGRTS-0030228-A-31/05/2023
56	E1_Dichiarazione Direttore Lavori-signed.pdf	CGRTS-0030228-A-31/05/2023
57	E1_Dichiarazione Progettista_.pdf.p7m	CGRTS-0030228-A-31/05/2023
58	E2_Procedura preselettiva Affidamento lavori.pdf.p7m	CGRTS-0030228-A-31/05/2023
59	E3_contratto-definitivo impresa_GAVIOLI RESTAURI.pdf	CGRTS-0030228-A-31/05/2023
60	E5_ANAGRAFE ANTIMAFIA ESECUTORI.2023.pdf	CGRTS-0030228-A-31/05/2023
61	E5_DURC scadenza 05.07.2023.pdf	CGRTS-0030228-A-31/05/2023
62	E5_SOA 2021.pdf	CGRTS-0030228-A-31/05/2023
63	P_Deposito sismico Istanza.pdf.p7m	CGRTS-0030228-A-31/05/2023
64	P_MBACT_ autorizzazione art. 21.pdf	CGRTS-0030228-A-31/05/2023
65	P_SCIA modulo unificato base.pdf.p7m	CGRTS-0030228-A-31/05/2023
66	P_SCIA Ricevuta.pdf	CGRTS-0030228-A-31/05/2023
67	C8_COMPUTI_post agg prezzi.pdf.p7m	CGRTS-0030228-A-31/05/2023
68	C9_ELENCO PREZZI_post agg prezzi.pdf.p7m	CGRTS-0030228-A-31/05/2023
69	C10_MANODOPERA_post agg prezzi.pdf.p7m	CGRTS-0030228-A-31/05/2023

**Sede istituzionale** Palazzo Wedekind, Piazza Colonna, 366 - 00187 Roma tel. **06 67799200**

**Sede operativa Roma** Via della Ferratella in Laterano, 51 - 00184 Roma tel. **06 67795118**

**Sede operativa Rieti** Via Giuseppe Pitoni, 2 - 02100 Rieti tel. **0746 1741925**

[comm.ricostruzionesisma2016@pec.governo.it](mailto:comm.ricostruzionesisma2016@pec.governo.it) - [commissario.sisma2016@governo.it](mailto:commissario.sisma2016@governo.it)



## *Presidenza del Consiglio dei Ministri*

Il Commissario Straordinario del Governo per la riparazione, la ricostruzione, l'assistenza alla popolazione e la ripresa economica dei territori delle regioni Abruzzo, Lazio, Marche e Umbria interessati dagli eventi sismici verificatisi a far data dal 24 Agosto 2016

*Servizio tecnico per gli interventi di ricostruzione*

70	C11_QTE_post agg prez.pdf.p7m	CGRTS-0030228-A-31/05/2023
71	D7_Calcolo compenso professionale (D.M. 140) DL-CSE-QB3_post agg prez.pdf	CGRTS-0030228-A-31/05/2023
72	2_Determina dirigenziale n.48-2023_ID676.PDF	CGRTS-0030228-A-31/05/2023
73	3_Istruttoria tecnico-amministrativa-contabile_ID676+allegati.pdf	CGRTS-0030228-A-31/05/2023
74	2023_05_31_30228_USR_Abruzzo_Chiesa di San Rocco_MONTORIO AL VOMANO.pdf	CGRTS-0030228-A-31/05/2023
75	D1_DOMANDA e ELENCO_S. Rocco_MONTORIO AL VOMANO.pdf	CGRTS-0030228-A-31/05/2023
76	MIC_autoriz art.21_CHIESA S.ROCCO.pdf	CGRTS-0030228-A-31/05/2023
77	RICEVUTA DEPOSITO SISMICO MONTORIO.pdf	CGRTS-0030228-A-31/05/2023
78	SCIA 12948 del 03.04.2023.pdf	CGRTS-0030228-A-31/05/2023

**Sede istituzionale** Palazzo Wedekind, Piazza Colonna, 366 - 00187 Roma tel. **06 67799200**

**Sede operativa Roma** Via della Ferratella in Laterano, 51 - 00184 Roma tel. **06 67795118**

**Sede operativa Rieti** Via Giuseppe Pitoni, 2 - 02100 Rieti tel. **0746 1741925**

[comm.ricostrucoesisma2016@pec.governo.it](mailto:comm.ricostrucoesisma2016@pec.governo.it) - [commissario.sisma2016@governo.it](mailto:commissario.sisma2016@governo.it)





# Presidenza del Consiglio dei Ministri

Il Commissario Straordinario del Governo per la riparazione, la ricostruzione, l'assistenza alla popolazione e la ripresa economica dei territori delle regioni Abruzzo, Lazio, Marche e Umbria interessati dagli eventi sismici verificatisi a far data dal 24 Agosto 2016

Servizio tecnico per gli interventi di ricostruzione

## ALLEGATO 2 - O.C. 105/2020 "PROGETTO DI RESTAURO E MANUTENZIONE STRAORDINARIA DELL'EDIFICIO DI CULTO DENOMINATO CHIESA DI SAN ROCCO" - Comune di Montorio al Vomano (TE) - CUP: F99D18000100001 - CIG: 904881565C - Soggetto attuatore: Diocesi di Teramo-Atri - Id. Decreto 395/2020: 676

### QUADRO TECNICO ECONOMICO (prot. CGRTS-0030228-A-31/05/2023)

Titolo : PROGETTO DI RESTAURO E MANUTENZIONE STRAORDINARIA DELL'EDIFICIO DI CULTO DENOMINATO CHIESA DI SAN ROCCO						
CUP: F99D18000100001 - CIG: 904881565C						
IDENTIFICATIVO - DECRETO N. 395/2020 ID 676						
IMPORTO PROGRAMMATO - DECRETO N. 395/2020 950.000,00 €						
ALLEGATO B - QUADRO TECNICO ECONOMICO						
QUADRO TECNICO ECONOMICO DI CONFRONTO		PROGETTO prezzario unico cratere del Centro Italia		PROGETTO prezzario unico cratere del Centro Italia - Edizione 2022		
		PROGETTO	PROGETTO POST GARA	PROGETTO	IMPORTO AMMISSIBILE	PROGETTO POST GARA
<b>A</b>	<b>Somme a base d'appalto</b>					
A.1	Importo lavori a base d'asta	1.057.855,23 €	1.057.855,23 €	1.463.470,83 €	1.463.470,83 €	1.463.470,83 €
A.1.1	Oneri sicurezza (non soggetti a ribasso)	311.264,56 €	311.264,56 €	519.830,69 €	519.830,69 €	519.830,69 €
A.1.2	Oneri Manodopera (non soggetti a ribasso)					
A.1.3	A DETRARRE Ribasso d'Asta a 20% (a l'fidoamento diretto)		-211.571,05 €			-292.694,17 €
	<b>Totale parziale (A)</b>	<b>1.369.119,79 €</b>	<b>1.157.548,74 €</b>	<b>1.983.301,52 €</b>	<b>1.983.301,52 €</b>	<b>1.690.607,35 €</b>
	<b>ECONOMIE (A)</b>					
<b>B</b>	<b>Somme a disposizione del beneficiario</b>					
B.1	B.1.1 Prove Geo e Stru (Servizi Geotecnici S.r.l.)	6.321,75 €	6.321,75 €	6.321,75 €	6.321,75 €	6.321,75 €
	B.1.3 A DETRARRE Ribasso 30% (affidamento diretto)		-1.896,53 €			-1.896,53 €
B.2	B.2.1 Spese per la gestione amministrativa (fino a 300.000,00 di importo dei lavori)	2% 6.000,00 €	6.000,00 €	6.000,00 €	6.000,00 €	6.000,00 €
	B.2.2 Spese per la gestione amministrativa (da 300.000,00 a 1.000.000,00 di importo dei lavori)	1,5% 10.500,00 €	10.500,00 €	10.500,00 €	10.500,00 €	10.500,00 €
	B.2.3 Spese per la gestione amministrativa (oltre 1.000.000,00 di importo dei lavori)	1% 3.691,20 €	3.691,20 €	9.833,02 €	9.833,02 €	9.833,02 €
B.3	B.3 Imprevisti (max 5%) Compresi di IVA					
B.4	B.4 Spese tecniche generali	<b>216.403,81 €</b>	<b>151.482,67 €</b>	<b>249.106,44 €</b>	<b>249.106,44 €</b>	<b>174.374,51 €</b>
	B.4.1 Progettazione (Arch. Enrico Costa)	55.530,31 €	55.530,31 €	55.530,31 €	55.530,31 €	55.530,31 €
	B.4.2 CSP (arch. Ing. Antonio Masci)	15.345,29 €	15.345,29 €	15.345,29 €	15.345,29 €	15.345,29 €
	B.4.3 Aggiornamento elaborati Qblll.03 (Arch. Enrico Costa)			7.461,22 €	7.461,22 €	7.461,22 €
	B.4.4 DL (Ing. Arch. Simona Polidoro)	98.251,96 €	98.251,96 €	113.372,00 €	113.372,00 €	113.372,00 €
	B.4.5 CSE (arch. Ing. Antonio Masci)	39.603,61 €	39.603,61 €	49.724,98 €	49.724,98 €	49.724,98 €
	B.4.6 A DETRARRE Ribasso 30% (incarico diretto)		-62.519,35 €			-72.430,14 €
	B.4.7 Collaudo	0,00 €	0,00 €	0,00 €	0,00 €	0,00 €
	B.4.8 A DETRARRE Ribasso 30% (incarico diretto)		0,00 €			0,00 €
	B.4.9 Relazione geologica (Geol. Massimo Orsini)	7.672,64 €	7.672,64 €	7.672,64 €	7.672,64 €	7.672,64 €
	B.4.10 A DETRARRE Ribasso 30% (incarico diretto)		-2.301,79 €			-2.301,79 €
B.5	B.5 Spese per IVA	<b>196.472,11 €</b>	<b>157.446,96 €</b>	<b>266.680,75 €</b>	<b>266.680,75 €</b>	<b>216.906,15 €</b>
	B.5.1 IVA per Lavori in appalto	10% 136.911,98 €	115.754,87 €	198.330,15 €	198.330,15 €	169.900,74 €
	B.5.2 CNPAIA Spese progettista (su B.4.1, B.4.2, B.4.3, B.4.4, B.4.5 e B.4.6)	4% 8.349,25 €	5.844,47 €	9.657,35 €	9.657,35 €	6.760,15 €
	B.5.3 CNPAIA Spese collaudo (su B.4.7 e B.4.8)	4% 0,00 €	0,00 €	0,00 €	0,00 €	0,00 €
	B.5.4 CNPAIA Spese geologo (su B.4.9 e B.4.10)	4% 306,91 €	214,83 €	306,91 €	306,91 €	214,83 €
	B.5.5 IVA per spese progettista (su B.4.1, B.4.2, B.4.3, B.4.4, B.4.5, B.4.6 e B.5.2)	22% 47.757,69 €	33.430,38 €	55.240,05 €	55.240,05 €	38.668,04 €
	B.5.6 IVA per spese collaudo (su B.4.7, B.4.8 e B.5.3)	22% 0,00 €	0,00 €	0,00 €	0,00 €	0,00 €
	B.5.7 IVA per spese geologo (su B.4.9, B.4.10 e B.5.4)	22% 1.755,50 €	1.228,85 €	1.755,50 €	1.755,50 €	1.228,85 €
	B.5.8 IVA per spese indagini (su B.1.1)	22% 1.390,79 €	973,55 €	1.390,79 €	1.390,79 €	973,55 €
	<b>Totale parziale (B)</b>	<b>439.388,87 €</b>	<b>333.546,05 €</b>	<b>548.441,95 €</b>	<b>548.441,95 €</b>	<b>422.038,90 €</b>
	<b>ECONOMIE (B)</b>					
<b>TOTALE (A+B)</b>		<b>1.808.508,66 €</b>	<b>1.491.094,80 €</b>	<b>2.531.743,47 €</b>	<b>2.531.743,47 €</b>	<b>2.112.646,25 €</b>
<b>PASSIVO (rispetto all'importo programmato)</b>		<b>858.508,66 €</b>	<b>541.094,80 €</b>	<b>1.581.743,47 €</b>	<b>1.581.743,47 €</b>	<b>1.162.646,25 €</b>
<b>ECONOMIE (rispetto all'importo programmato)</b>						
"Fondo speciale per le compensazioni" ai sensi dell'Ordinanza n.126/2022, art.4 comma 1						<b>621.551,46 €</b>
Maggior costo Ordinanza n.126/2022						<b>621.551,46 €</b>

Sede istituzionale Palazzo Wedekind, Piazza Colonna, 366 - 00187 Roma tel. 06 67799200  
 Sede operativa Roma Via della Ferratella in Laterano, 51 - 00184 Roma tel. 06 67795118  
 Sede operativa Rieti Via Giuseppe Pitoni, 2 - 02100 Rieti tel. 0746 1741925  
[comm.ricostruzioneisisma2016@pec.governo.it](mailto:comm.ricostruzioneisisma2016@pec.governo.it) - [commissario.isisma2016@governo.it](mailto:commissario.isisma2016@governo.it)



**UFFICIO SPECIALE RICOSTRUZIONE POST SISMA 2016**  
**REGIONE ABRUZZO**  
(D.L. 189/2016)



Teramo, 31/05/2023

Al **Commissario Straordinario per la Ricostruzione**  
*Sen. Avv. Guido Castelli*  
[comm.ricostruzioneSisma2016@pec.governo.it](mailto:comm.ricostruzioneSisma2016@pec.governo.it)

p.c. **Diocesi di Teramo-Atri**  
*Al RTP ing. arch. Antonio Masci*  
[ufficiotecnico@pec.teramoatri.it](mailto:ufficiotecnico@pec.teramoatri.it)

Oggetto: **OCSR n. 38/2017, OCSR n. 105/2020, DCR n.395/2020. - Progetto di restauro e manutenzione straordinaria dell'edificio di culto denominato Chiesa di San Rocco, sito nel comune di MONTORIO AL VOMANO (TE) - ID 676 - Trasmissione proposta di approvazione ai sensi dell'art.4 comma 3 dell'OCSR n. 105 del 17 settembre 2020**  
CUP: F99D18000100001 - CIG: 904881565C

In riferimento all'intervento in oggetto, si trasmette, ai sensi dell'art. 4 comma 3 dell'OCSR n. 105 del 17 settembre 2020 e ss.mm.ii., e ai fini della convocazione della Conferenza permanente di cui all'art. 16 del "Decreto Sisma", la proposta di approvazione del progetto e di rilascio del contributo unitamente ai pareri/autorizzazioni rilasciati dagli Enti competenti.  
Con cordialità.

**Il Direttore dell'USR Abruzzo**  
**Vincenzo Rivera**  
*firmato digitalmente*  
(firma digitale ARUBA n° 6130940000299005)

Allegati:

- Determina dirigenziale n. 48 del 31/05/2023;
- Relazione istruttoria tecnico-amministrativo-contabile (con All.A check-list documentazione di progetto e All.B Quadro tecnico-economico di progetto e post-gara)
- Autorizzazione Ministero per i Beni e le attività culturali SOPRINTENDENZA ARCHEOLOGIA, BELLE ARTI E PAESAGGIO PER LE PROVINCE DI L'AQUILA E TERAMO, Prot. MIC|MIC\_SABAP-AQ-TE|0000676-P del 17/01/2022;
- Ricevuta telematica di presentazione, ai sensi dell'art. 94 bis del DPR 380/01 e dell'art. 10 della L.R. 11/2020, che attesta l'avvenuta registrazione sulla piattaforma MUDE-RA all'Ufficio Tecnico del comune di Montorio al Vomano, in data 07/02/2022, N. Pratica 620/2022;
- S.C.I.A. presentata al Comune di Montorio al Vomano N. identificativo 12948 in data 03/04/2023;
- Domanda richiesta contributo ed elenco documentazione progettuale completa scaricabile al seguente link: <http://www.sisma2016abruzzo.it/pdi/index.php?p> [Username: user - Password: 12345]



## SERVIZIO RICOSTRUZIONE PUBBLICA

Ufficio Tecnico e Vigilanza 2

### DETERMINA DIRIGENZIALE

N. 48 DEL 31/05/2023

**OGGETTO: OCSR n. 105/2020. Proposta di approvazione del progetto esecutivo e di concessione del contributo per l'intervento "Progetto di restauro e manutenzione straordinaria dell'edificio di culto denominato Chiesa di San Rocco" sito nel Comune di Montorio al Vomano (TE) \_ ID 676 di cui Allegato 1 del Decreto Commissariale n.395/2020**

<b>ID Decreto 395/2020</b>	<b>ID 676</b>
<b>Soggetto Attuatore</b>	<b>DIOCESI DI TERAMO-ATRI</b>
<b>Denominazione Chiesa</b>	CHIESA DI SAN ROCCO
<b>Indirizzo</b>	MONTORIO AL VOMANO (TE), PIAZZA ERCOLE VINCENZO ORSINI
<b>Dati catastali</b>	Foglio n. 54 Part. B
<b>Tipo di intervento</b>	Riparazione e rafforzamento locale
<b>Livello di progettazione</b>	Definitivo/Esecutivo
<b>CUP</b>	F99D18000100001
<b>CIG</b>	904881565C

**VISTO** il Decreto Legge 189/2016, convertito con modificazioni dalla legge n. 229/2016, e ss.mm.ii. recante "Interventi urgenti in favore delle popolazioni colpite dagli eventi sismici del 2016", convertito con modificazioni della legge 15 dicembre 2016, n.229, pubblicata nella G.U. n.294 del 17 dicembre 2016 e s.m.i. e in particolare:

- l'art.1, comma 5, in forza del quale i Presidenti delle Regioni interessate operano in qualità di vicecommissari per gli interventi di cui al medesimo decreto, in stretto raccordo con il commissario straordinario, che può delegare loro le funzioni a lui attribuite dal decreto;
- l'art.2 recante la disciplina delle "Funzioni del Commissario straordinario e dei vice commissari"

**VISTA** la deliberazione di Giunta Regionale n. 766 del 22 novembre 2016 con la quale è stato approvato lo schema di convenzione per l'istituzione dell'Ufficio Speciale per la Ricostruzione post sisma 2016 della Regione Abruzzo;

**DATO ATTO** che la scadenza della gestione straordinaria di cui all'art. 1, comma 4, del decreto legge 17 ottobre 2016 n° 189, è stata prorogata al 31/12/2023, dall'art. 1 comma 738 della Legge 29 dicembre 2022, n. 197;

**VISTA** le Ordinanze del Commissario Straordinario per la ricostruzione nei territori interessati dal sisma:

- n. 105/2020 recante "Semplificazione della ricostruzione degli edifici di culto" ove, in particolare nell'Allegato A viene ridefinito l'elenco degli interventi che le Diocesi devono attuare direttamente e nello specifico:

*l'art. 4 "Approvazione dei progetti e domanda di contributo" al comma 3 prevede che "I progetti riguardanti l'intervento sugli edifici di culto, unitamente alla domanda di concessione del contributo, sono trasmessi all'Ufficio Speciale per la Ricostruzione competente che, all'esito dell'istruttoria, acquisito*

*il parere della Soprintendenza competente e degli altri Enti competenti, e tenendo conto delle eventuali indicazioni e rilievi, trasmettono al Commissario straordinario la proposta di approvazione del progetto e di rilascio del contributo, anche con eventuali osservazioni..”;*

*l’art. 9 comma 1 che prevede che le norme dettate dall’ordinanza si applicano a “tutti gli interventi sugli edifici di culto avviati o da realizzare alla data della sua entrata in vigore. Ove sia già stata affidata la progettazione a professionista incaricato, il progetto è acquisito sulla base dell’atto di conferimento. Per gli interventi sugli edifici di culto per i quali, alla predetta data, sia stato affidato l’incarico di progettazione... il MiBact trasmette, nei modi definiti con provvedimento commissariale d’intesa con il MiBact, il progetto esecutivo...”*

- n. 111/2020 e in particolare l’art.14 comma 4 che modifica il punto 4 dell’allegato C dell’OCSR n. 105/2020 riportando che... *“Il progetto dovrà porsi l’obiettivo del raggiungimento del massimo livello di sicurezza compatibile con i vincoli posti dalle esigenze di tutela architettonica e storico-artistica e, ove possibile, dovrà porsi l’obiettivo del miglioramento sismico della struttura. In tale caso la progettazione dovrà garantire l’eliminazione delle carenze di cui al punto 8.7.4 delle NTC del 2018 e s.m.i.;*

**CONSIDERATO** che con Decreto del Commissario Straordinario n.395 del 30/12/2020 “Elenco Unico degli edifici di culto: revisione dell’allegato A dell’Ordinanza n. 105 del 22 agosto 2020 e ricognizione e aggiornamento degli interventi sugli edifici di culto di proprietà privata finanziati con le ordinanze nn. 23/2017, 32/2017, 38/2017 e delle Chiese di proprietà pubblica di cui all’Allegato 1 della n. 109 del 23 dicembre 2020. Modalità di attuazione e di attestazione delle spese amministrative ammissibili a contributo di cui all’art. 6 della ordinanza 105/2020. Proroga dei termini del Protocollo d’intesa sottoscritto ai sensi del comma 9 dell’articolo 14 del decreto-legge n. 189 del 2016, tra il Commissario Straordinario del Governo per la ricostruzione, il Ministero dei beni e delle attività culturali e per il turismo e la Conferenza Episcopale Italiana” sono stati nominati i soggetti delegati allo svolgimento di tutta l’attività necessaria alla realizzazione degli interventi finanziati con le O.C. nn. 23/2017, 32/2017, 38/2017 e 105/2020 con funzione di soggetto attuatore;

**CONSIDERATO** che:

- la Diocesi di Teramo-Atri, per mezzo del Responsabile Tecnico della Procedura (RTP), ha trasmesso all’USR Abruzzo con nota PEC Prot.RA 0062972 del 18.02.2022 e successive integrazioni, il progetto esecutivo in formato digitale relativo al “Progetto di restauro dell’edificio di culto denominato Chiesa di San Rocco” sita nel comune di Montorio al Vomano (TE), per un importo complessivo pari ad € 1.808.508,66 € costituito dagli elaborati specificatamente elencati nel documento istruttorio allegato al presente atto;
- con la medesima nota l’RTP ha proceduto ad inviare anche il QTE rimodulato dopo l’affidamento dei servizi tecnici e dell’esecuzione dei lavori. A tal fine è stato verificato dalla documentazione agli atti di questo Ufficio Speciale (vedasi tabella documentazione/carteggio), che i compensi ai professionisti e il contratto con l’impresa esecutrice, incaricati mediante affidamento diretto, soddisfano rispettivamente l’art.2 comma 3 e art. 3 comma 2 della OCSR 105/2020. Conseguentemente all’applicazione dei ribassi sui lavori e sui servizi l’importo dell’intervento era stato rideterminato in **€ 1.491.094,80** con un passivo rispetto all’importo programmato pari a **€ 541.094,80**.

Importo programmato con Decreto Commissario Straordinario n.395/2020	Importo necessario (dopo applicazione ribassi)	Maggiore/minor costo rispetto all'importo programmato
950.000,00 €	1.491.094,80 €	<b>+ 541.094,80 €</b>

**VISTA** l'Ordinanza Commissariale n.126 del 28 aprile 2022 "Misure in materia di eccezionale aumento dei costi delle materie prime nella ricostruzione ed altre disposizioni e modifiche e integrazioni ad altre ordinanze vigenti", in particolare l'art. 1 recante "Approvazione ed ambito di operatività del Prezzario unico del cratere del Centro Italia – Edizione 2022" e l'art.4 recante "Fondi speciali per il finanziamento delle compensazioni e delle integrazioni";

**DATO ATTO** che, a seguito dell'emanazione della predetta Ordinanza, questo USR ha invitato gli RTP delle Diocesi beneficiarie dei contributi di cui all'Ordinanza n°105/2020, i cui progetti, benché presentati alla data di entrata in vigore della stessa, non fossero stati ancora approvati con esplicito Decreto di concessione del contributo, a riformulare il Quadro Tecnico Economico, aggiornandolo alla luce degli aumenti dei prezzi risultanti dall'applicazione del nuovo prezzario allegato all'Ordinanza n°126;

**VISTA** altresì la circolare CGRTS-0026177-P del 26/10/2022 del Commissario straordinario ad oggetto "Ord.126 del 28 aprile 2022: indirizzi e chiarimenti in merito alle modalità di accesso e assegnazione delle risorse ai Fondi di cui all'art.4 per la ricostruzione pubblica e per gli Edifici di culto" con la quale vengono tra l'altro fornite indicazioni sulla modalità di applicazione del comma 5 dell'art.2 dell'Ord.126 relativo alla rideterminazione dei compensi professionali;

**DATO ATTO** che questo ufficio ha provveduto a richiedere la revisione delle parcelle secondo quanto indicato nella citata circolare del 26/10/2022;

**PRESO ATTO** che, in risposta alla sollecitazione dell'USR, l'RTP ha trasmesso la nuova contabilità dei lavori utilizzando, ai sensi dell'art.1 comma 6 dell'OCSR 126/2022, il "Prezzario unico del cratere del Centro Italia – Edizione 2022" e/o "Prezzario regionale di riferimento", alla luce del quale l'importo complessivo dei lavori per la realizzazione dell'opera è ora pari a € **2.531.743,47** di cui € 1.463.470,83 per lavori a base di gara, € 519.830,69 oneri per la sicurezza non soggetti a ribasso e € 548.441,95 di somme a disposizione del beneficiario;

**RILEVATO** che, a seguito dell'istruttoria tecnico-amministrativa, ai sensi dell'Allegato C dell'Ordinanza commissariale n.105/2020, già richiamata e parte integrante e sostanziale del presente atto, l'ufficio ha valutato tutti i documenti e gli elaborati del progetto ed in particolare ha verificato l'ammissibilità a contributo, rimodulando il quadro economico come segue:

Importo programmato con Decreto Commissario Straordinario n.395/2020	Importo richiesto (di progetto)	Importo ammissibile (dopo istruttoria)
950.000,00 €	2.531.743,47 €	<b>2.531.743,47 €</b>

**DATO ATTO** che, anche consentendo l'utilizzo dei ribassi sui lavori e sui servizi già affidati da parte dell'RTP, l'importo dell'intervento è rideterminato € 2.112.646,25 con un passivo rispetto all'importo programmato pari a € 1.162.646,25.



Importo programmato con Decreto Commissario Straordinario n.395/2020	Importo ammissibile post gara (dopo istruttoria)	Maggiore/minor costo rispetto all'importo programmato	Maggior costo per applicazione Ord.126/2022
950.000,00 €	<b>2.112.646,25 €</b>	<b>1.162.646,25 €</b>	<b>621.551,46 €</b>

**CONSIDERATO** altresì che la Diocesi di Teramo-Atri ha acquisito e trasmesso i necessari pareri ed autorizzazioni, quali:

- Autorizzazione Ministero per i Beni e le attività culturali SOPRINTENDENZA ARCHEOLOGIA, BELLE ARTI E PAESAGGIO PER LE PROVINCE DI L'AQUILA E TERAMO, Prot. MIC|MIC\_SABAP-AQ-TE|0000676-P del 17/01/2022;
- Ricevuta telematica di presentazione, ai sensi dell'art. 94 bis del DPR 380/01 e dell'art. 10 della L.R. 11/2020, che attesta l'avvenuta registrazione sulla piattaforma MUDE-RA all'Ufficio Tecnico del comune di Montorio al Vomano, in data 07/02/2022, N. Pratica 620/2022;
- S.C.I.A. presentata al Comune di Montorio al Vomano N. identificativo 12948 in data 03/04/2023.

**ATTESO** che nell'istruttoria tecnico-amministrativa, l'ufficio ha altresì valutato l'ammissibilità dell'importo complessivo del progetto, avendo verificato che l'aumento dei costi rispetto all'importo programmato è derivato:

- per **541.094,80 €** da maggiori oneri rispetto all'importo stimato in sede di programmazione;
- per **621.551,46 €** dall'applicazione del nuovo prezzario, ai sensi dell'art.1 comma 6 della suddetta ordinanza.

**VISTA** la nota PEC della Diocesi di Teramo-Atri, acquisita al prot.RA 0022374 del 20.01.2023, in cui l'RTP Ing. Arch. Antonio Masci, dichiara che la Diocesi di Teramo-Atri ha maturato economie realizzate da altre opere oggetto dell'ordinanza 105/2020 pari a **€ 2.950.000,00**;

**VISTO** il Decreto del Commissario Straordinario della Ricostruzione n. 295 del 14/04/2023 recante "Accertamento economie da programmazione di cui all'Allegato 1 e 2 della Ordinanza commissariale 105/2020" che accerta in **€ 2.950.000,00** le economie di programmazione di cui all'Allegato 1 e 2 della Ordinanza commissariale 105/2020;

**RICHIAMATO** il Decreto di concessione del contributo n. 45 del 07 febbraio 2022, con il quale nel concedere il contributo per l'intervento di restauro con miglioramento sismico dell'edificio di culto denominato della Cattedrale di Santa Maria Assunta sito Comune di Teramo (TE) ID 678, erano state parzialmente utilizzate le economie a disposizione della Diocesi derivanti dalle contestuali modifiche all'Allegato 1 del Decreto Commissariale 395/2020 sugli interventi ID 50 e ID 44, per l'importo di **627.848,87 €**, e pertanto le economie effettive a disposizione della Diocesi di Teramo-Atri risultano essere pari a **2.322.151,13 €**;

**CONSIDERATO** altresì che le economie sopra citate, sono state ulteriormente utilizzate e concesse come segue:

- **3.766,24 €** = ID 041 Chiesa dei Santi Pietro ed Andrea a Castellalto, località Castelbasso (TE) con Decreto di concessione del contributo n.329 del 05 maggio 2023;

- 83.645,06 € = ID 073 Chiesa di San Domenico a Teramo, con Decreto di concessione del contributo n.331 del 08 maggio 2023;
- 22.682,39 € = ID 075 Chiesa di Sant'Agostino a Teramo, con Decreto di concessione del contributo n.332 del 08 maggio 2023;

e che pertanto, allo stato attuale, la Diocesi di Teramo-Atri risulta avere un residuo sulle economie accertate pari a **2.212.057,44 €**;

#### CONSEGUENTEMENTE:

1. il quadro riepilogativo risultante dalla verifica delle ammissibilità a contributo del progetto esecutivo, a seguito dell'applicazione del nuovo Prezziario unico e dopo gli affidamenti dei servizi tecnici e dei lavori, è rideterminato in **€ 2.112.646,25 di cui € 1.170.776,66 per lavori, € 519.830,69 oneri per la sicurezza non soggetti a ribasso e € 422.038,90** di somme a disposizione del beneficiario;
2. ai sensi dell'art. 4 dell'Ord.126 del 24/05/2022, il maggior costo per la realizzazione dell'intervento è complessivamente pari a **1.162.646,25 €** e trova copertura finanziaria:
  - per 541.094,80 € a valere sul plafond a disposizione della Diocesi di Teramo-Atri per economie realizzate da altre opere oggetto dell'ordinanza 105/2020, senza pertanto necessità di accedere al "Fondo integrativo per la ricostruzione pubblica" di cui all'art.4 comma 3 dell'Ord.126/2022;
  - per 621.551,46 € attingendo dal "Fondo speciale per le compensazioni", di cui all'art. 4 comma 1 dell'Ord.126/2022.

**RILEVATO** che il progetto esecutivo dell'intervento in questione è depositato agli atti presso l'USR Abruzzo, Servizio Ricostruzione Pubblica;

**PRESO ATTO** che alla copertura finanziaria del presente atto si fa fronte con le risorse stanziato dal Commissario Straordinario con l'Ord. 105/2020 per € 1.491.094,80 (di cui € 950.000,00 per ID 676 ed € 541.094,80 su plafond Diocesi di Teramo-Atri) e con l'Ord. 126/2022 art.4, comma1, per € 621.551,46 e che la liquidazione del predetto finanziamento ammesso a contributo è rinviata a successivi provvedimenti;

**VISTA** la relazione istruttoria tecnico-amministrativa di approvazione del progetto definitivo / esecutivo, parte integrale e sostanziale del presente atto, con il quale i tecnici istruttori dell'Ufficio Tecnico e Vigilanza 2 esprimono parere favorevole sulla congruità tecnico – economica del progetto definitivo-esecutivo;

**RITENUTO** necessario provvedere al rilascio della proposta di approvazione del progetto e concessione del contributo in vista della convocazione da parte del Commissario straordinario della conferenza permanente per l'approvazione del progetto ai sensi dell'art. 4 comma 3 dell'OCSR n. 105/2020;

#### DETERMINA

*La premessa forma parte integrante e sostanziale del presente provvedimento e ne costituisce motivazione ai sensi di legge.*

1. **di esprimere**, sulla base della puntuale istruttoria tecnico-amministrativa dell'Ufficio Tecnico e Vigilanza 2 che allegata alla presente ne costituisce parte integrante e sostanziale, ai sensi dell'Ordinanza del Commissario n.105/2020, **il proprio parere favorevole di congruità tecnico-economica del progetto esecutivo** relativo al "Progetto di restauro dell'edificio di culto denominato



Chiesa di San Rocco” sito nel Comune di Montorio al Vomano (TE), CUP: F99D18000100001, CIG: 904881565C, per un importo complessivo pari a **€ 2.112.646,25 di cui € 1.170.776,66 per lavori, € 519.830,69 oneri per la sicurezza non soggetti a ribasso e € 422.038,90 somme a disposizione del beneficiario;**

2. di dare atto che l'importo del contributo ammissibile, pari a **€ 2.112.646,25** (euro duemilionicentododicimaseicentoquarantasei/25) per il “Progetto di restauro e manutenzione straordinaria dell’edificio di culto denominato Chiesa di San Rocco” sito nel Comune di Montorio al Vomano (TE), trova copertura finanziaria nelle risorse di cui all’art.4 comma 3 del DL 189/2016, trasferite sulla contabilità speciale di cui al comma 4 del medesimo articolo 4 con imputazione delle risorse trasferite per € 1.491.094,80 ai sensi dell’Ordinanza Commissariale n.105/2020 e per € 621.551,46 ai sensi dell’Ordinanza Commissariale n.126 art.4, comma 1, salvo diversa imputazione da parte del Commissario Straordinario;
3. **di sottoporre il presente atto alla approvazione della Conferenza Permanente ai sensi e per gli effetti dell’art. 5 comma 1 della Ordinanza Commissariale n. 105 del 17/09/2020;**
4. di disporre la pubblicazione del presente provvedimento all’albo pretorio del portale istituzionale dell’USR Sisma 2016 Regione Abruzzo, ai sensi del D.lgs. n°33/2013, nonché dell’art. 29 del D.lgs. n. 50/2016.

Teramo, 31 maggio 2023

**Il Dirigente del Servizio Ricostruzione Pubblica**

**Dott. Piergiorgio Tittarelli**

*(f.to digitalmente ai sensi del D.lgs. 82/2005)*

Firmato digitalmente da: PIERGIORGIO TITTARELLI

Ruolo: DIRIGENTE REGIONE ABRUZZO

Data: 31/05/2023 11:01:08



**ORDINANZA COMMISSARIALE N. 38 DELL'8 SETTEMBRE 2017**

*"Approvazione del primo piano di interventi sui beni del patrimonio artistico e culturale"*

**ORDINANZA COMMISSARIALE N.105 DEL 17 SETTEMBRE 2020**

*"Semplificazione della ricostruzione degli edifici di culto"*

**DECRETO COMMISSARIALE N.395 DEL 30 DICEMBRE 2020**

*"Elenco Unico degli edifici di culto: revisione dell'allegato A dell'ordinanza n. 105"*

**RELAZIONE ISTRUTTORIA TECNICO-AMMINISTRATIVO-CONTABILE**

*(Istruttoria del progetto esecutivo)*

Inquadramento dell'intervento

<b>ID Decreto 395/2020</b>	<b>ID 676</b>
<b>Soggetto Attuatore</b>	<b>DIOCESI DI TERAMO-ATRI</b>
<b>Denominazione Chiesa</b>	CHIESA DI SAN ROCCO
<b>Indirizzo</b>	MONTORIO AL VOMANO (TE), PIAZZA ERCOLE VINCENZO ORSINI
<b>Dati catastali</b>	Foglio n. 54 Part. B
<b>Tipo di intervento</b>	Riparazione e rafforzamento locale
<b>Livello di progettazione</b>	Definitivo/Esecutivo
<b>CUP</b>	F99D18000100001
<b>CIG</b>	904881565C

Soggetti coinvolti

<b>Committente</b>	Diocesi di Teramo-Atri (legale rappresentante S.E. Rev.ma Lorenzo Leuzzi)
<b>Responsabile Tecnico della Procedura (RTP)</b>	Ing. Arch. Antonio Masci
<b>Progettazione esecutiva</b>	Arch. Enrico Costa
<b>Direzione Lavori</b>	Arch. Simona Polidoro
<b>Coordinatore della sicurezza in fase di progettazione ed esecuzione</b>	Ing. Arch. Antonio Masci
<b>Relazione geologica</b>	Geol. Massimo Orsini
<b>Impresa appaltatrice</b>	GAVIOLI RESTAURI S.R.L (con sede legale in Via G. Leopardi n.166 a Montorio al Vomano 64046 - P.IVA 01731490676)

Costo e copertura finanziaria

<b>Finanziamento dell'intervento da Ordinanza n.105/2020</b>	<b>€ 950.000,00</b>	<b>art. 4 del D.L 189/16</b>
<b>Altri finanziamenti</b>	Nessuno	
<b>Costo dell'intervento da progetto</b>	€ 2.531.743,47	
<b>Importo ammissibile</b>	<b>€ 2.531.743,47</b>	
<b>Importo ammissibile al netto dei ribassi su lavori e servizi tecnici</b>	<b>€ 2.112.646,25</b>	





UFFICIO SPECIALE RICOSTRUZIONE POST SISMA 2016  
REGIONE ABRUZZO  
(D.L. 189/2016)



Riferimenti normativi

D.L. 76 del 16/07/2020 convertito in Legge n. 120 del 11/09/2020	art. 11 comma 3	
D.L. n. 189/2016	art. 4 art.14 art. 15 bis	comma 3 - 4 comma 1-9 comma 2 - 3 - 3 bis
OCSR n. 38 del 08.09.2017		
OCSR n. 63 del 06.09.2018	art. 3 - 4 - 5	
OCSR n. 84 del 10.07.2019	art. 12 - 13 -14	
OCSR n. 105 del 17.09.2020		
OCSR n. 111 del 23.12.2020	art. 14	comma 4
Decreto CSR N.395 del 30.12.2020		
OCSR n. 126 del 24.05.2022	art. 1 - 4	

Atti vari

Ordinanza sindacale di inagibilità	n. 10 del 27/01/2017	Comune di MONTORIO AL VOMANO (TE)
"SCHEDE PER IL RILIEVO DEL DANNO AI BENI CULTURALI-CHIESE" Modello A-DC	n. 001 del 08/02/2017	Esito: Inagibile

Documentazione/Carteggio

ID	Intervento	Comune	Mittente	Prot. USR Abruzzo	Oggetto
676	CHIESA DI SAN ROCCO	MONTORIO AL VOMANO (TE)	Diocesi Teramo-Atri	Prot. RA 29100 del 27.01.2021	Conferimento incarico Responsabile Tecnico della Procedura (R.T.P) ai sensi dell'Ord. 105/2020 all'Ing. Arch. Antonio Masci.
			Diocesi Teramo-Atri	Prot. RA 0183332 del 03.05.2021	Comunicazione Codice Unico di Progetto (CUP) per ogni intervento di competenza della Diocesi di Teramo-Atri.
			Diocesi Teramo-Atri	Prot. RA 0062972 del 18.02.2022	<b>Trasmissione del progetto esecutivo</b>
			Diocesi Teramo-Atri	PEO del 19.01.2022	Trasmissione Autorizzazione ai sensi degli artt. 21-22 del D.Lgs 42/2004 e ss.mm.ii.
			Arch. Enrico Costa	Prot.RA 0291011 del 02.08.2022	Trasmissione documentazione integrativa (Revisione prezzi ai sensi dell'Ord. 126/2022)
			Arch. Enrico Costa	Prot.RA 0054596 del 10.02.2023	Trasmissione documentazione integrativa
			USR ABRUZZO	PEO del 23.02.2023	Richiesta Integrazioni
			Arch. Enrico Costa	Prot.RA 0105289 del 10.03.2023	Trasmissione documentazione integrativa e deposito sismico (Revisione prezzi a seguito della circolare CGRTS-0026177-P-26/10/2022 "Indirizzi e chiarimenti a sensi dell'Ord. 126/2022")
Diocesi Teramo-Atri	Prot.RA 0113282 del 15.03.2023	Trasmissione documentazione integrativa (DICHIARAZIONI VARIE)			





**UFFICIO SPECIALE RICOSTRUZIONE POST SISMA 2016**  
**REGIONE ABRUZZO**  
(D.L. 189/2016)



	Diocesi Teramo-Atri	Prot.RA 0125759 del 22.03.2023	Trasmissione documentazione integrativa (CONTRATTI)
	Arch. Enrico Costa	Prot. RA 0152627 del 05.04.2023	Trasmissione S.C.I.A. e documentazione integrativa rettifica QTE

### **Requisiti per l'ammissibilità a finanziamento**

#### Programmazione dell'intervento

L'intervento è relativo ai lavori di riparazione e ripristino della Chiesa di San Rocco, ubicata a Montorio al Vomano è stato inserito nell'Allegato A dell'Ordinanza Commissariale n. 105 del 17/09/2020 recante "Semplificazione della ricostruzione degli edifici di culto".

Con Decreto del Commissario Straordinario n.395 del 30/12/2020 "Elenco Unico degli edifici di culto: revisione dell'allegato A dell'Ordinanza n. 105 del 22 agosto 2020 e ricognizione e aggiornamento degli interventi sugli edifici di culto di proprietà privata finanziati con le ordinanze nn. 23/2017, 32/2017, 38/2017 e delle Chiese di proprietà pubblica di cui all'Allegato 1 della n. 109 del 23 dicembre 2020. Modalità di attuazione e di attestazione delle spese amministrative ammissibili a contributo di cui all'art. 6 della ordinanza 105/2020. Proroga dei termini del Protocollo d'intesa sottoscritto ai sensi del comma 9 dell'articolo 14 del decreto-legge n. 189 del 2016, tra il Commissario Straordinario del Governo per la ricostruzione, il Ministero dei beni e delle attività culturali e per il turismo e la Conferenza Episcopale Italiana" è stato aggiornato l'elenco degli interventi finanziati.

Nell'Allegato 1 del Decreto del Commissario Straordinario n.395 del 30/12/2020 l'intervento è identificato con **ID 676** "Chiesa di San Rocco" sita nel comune di Montorio al Vomano (TE), importo attribuito 950.000,00 €, Soggetto Attuatore Diocesi di Teramo-Atri;

### **Motivazione dell'atto**

Con nota PEC del Responsabile Tecnico della Procedura (RTP) del 14.02.2022, acquisita Prot. RA 0062972 del 18.02.2022 la Diocesi di Teramo-Atri ha trasmesso la documentazione inerente il "Progetto di restauro e manutenzione straordinaria dell'edificio di culto denominato Chiesa di San Rocco" sito nel comune di Montorio al Vomano (TE), CUP: F99D18000100001, CIG: 904881565C, per l'ottenimento, ai sensi all'art. 4, comma 3, dell'OCSR n. 105/2020, del parere di congruità e proposta di approvazione del progetto ed il rilascio del contributo, propedeutico alla convocazione della Conferenza permanente, ai sensi dell'art. 16 del DL 189/2016.

### **DISAMINA TECNICA DEL PROGETTO**

Dopo aver verificato la presenza di tutti gli elaborati necessari, elencati nella check list allegata (Allegato A) formulando le necessarie richieste di integrazioni, si è proceduto ad esaminare il progetto.

### **Descrizione dell'edificio**

#### Inquadramento, caratteristiche architettoniche funzionali e strutturali

L'edificio di culto oggetto di intervento è la chiesa di San Rocco ubicata nel centro storico del comune di Montorio al Vomano in provincia di Teramo, identificato al Catasto Edilizio Urbano del comune come "Immobile a destinazione particolare Gruppo E categoria E/7 Fabbricati destinati all'esercizio pubblico dei culti" al foglio n.54 particella B.

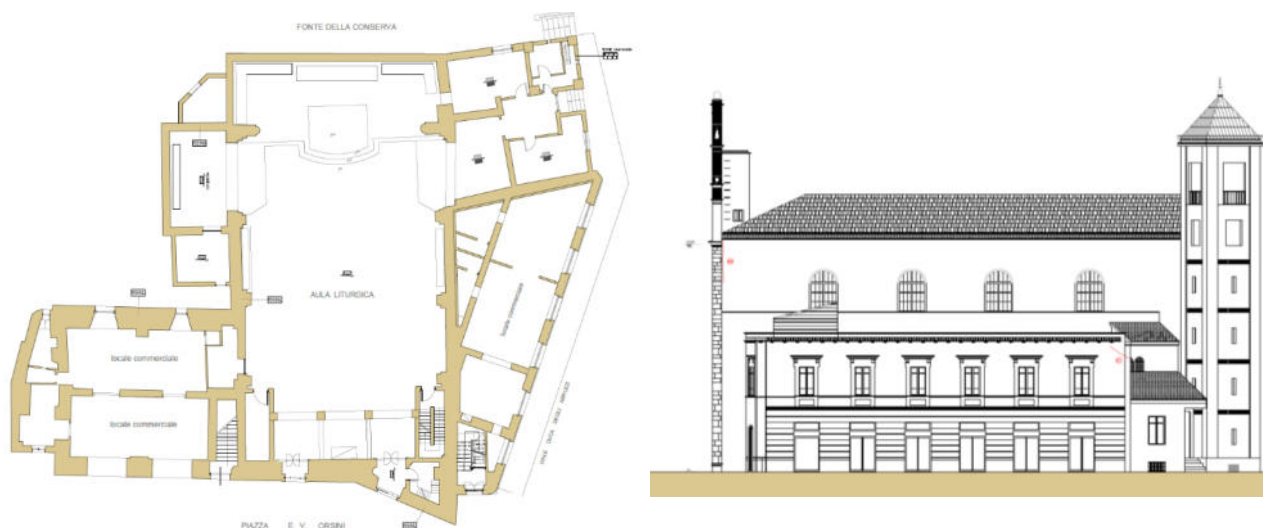

Tutti i corpi sono realizzati completamente fuori terra, ad eccezione alcuni locali ipogei che conducono ad un ponte costruito su un fosso chiamato fosso della conserva in occasione di un ampliamento avvenuto nel 1549 in quanto si volle allineare la facciata principale all'adiacente Palazzo dell'Università, anteriore alla stessa, e su tale ponte avrebbe poggiato parte dell'ampliamento.

La cappella, l'aula liturgica ed i locali adibiti a sacrestia presentano planimetricamente forme inscrivibili in dei rettangoli la cui superficie totale è di circa 580 mq.

La presenza di due corpi distinti risulta essere ben evidente nella facciata principale la quale presenta un leggero angolo di inclinazione fra le due parti, quella di sinistra che corrisponde al primo nucleo realizzato nel 1527 e presenta caratteri tardo rinascimentali e quello di destra nel 1673 che presenta caratteristiche barocche. La parte di sinistra è caratterizzata da una muratura in conci squadrati e nella parte superiore una muratura mista con porzioni mattoni pieni ed altre in pietrame disordinato, quella di destra risulta essere formata da paramenti in conci al cui interno, a seguito delle indagini è stato possibile osservare la presenza di uno strato di pietrame disordinato, solo in prossimità dei cantonali si riscontra una muratura formata da conci regolari. Lungo lo sviluppo longitudinale dell'attuale aula liturgica è possibile notare dei costoloni i quali inizialmente erano sormontati da volte a crociera. L'attuale struttura è derivante da lavori di ampliamento avvenuti nel 1937 e negli anni seguenti in occasione dei quali è avvenuta la sopraelevazione dei muri laterali, la realizzazione del solaio a cassettoni e la nuova copertura lignea con le capriate.

La torre dell'orologio visibile nel prospetto principale è realizzata in mattoni pieni, venne costruita nel 1560 fra il Palazzo dell'Università e la prima navata della chiesa originaria e presenta un campanile a vela. Tale elemento infatti ha nella parte sommitale due colonne murarie con un'apertura ad arco nella quale trova alloggio una campana ed il tutto è sormontato da una croce.

Il campanile realizzato in prossimità dei locali adibiti a sacrestia è realizzato in mattoni pieni, ha una forma quadrata di circa 4 metri di lato ed un'altezza massima di circa 26,5 metri tale quota è allineata con la quota della sommità della torre dell'orologio. Presenta agli angoli delle colonne in mattoni pieni anch'esse quadrate di circa 75 cm di lato collegate da pannelli murari in mattoni pieni di circa 24 cm di lato.

A causa delle modifiche succedutosi nel tempo all'interno dei corpi analizzati è possibile osservare differenti tipologie di solaio, in particolare si riscontra la presenza di volte a botte che caratterizzano la cappella laterale la quale ha una copertura in laterocemento a falde inclinate, controsoffitti cassettonati e

copertura lignea con capriate per quanto riguarda l'aula liturgica e solai in laterocemento per la porzione relativa alle sacrestie.

La facciata principale è ripartita verticalmente in due quadranti per mezzo di paraste di ordine gigante in conci squadrati di pietra di cui una centrale e due laterali. Una porzione del prospetto presenta conci di pietra squadrati faccia a vista e superiormente inserti di laterizi e pietrame misto; l'altra porzione presenta finitura superficiale in intonaco colorato. Nell'attacco al cielo segue il profilo piano della vela che si eleva al di sopra della cornice continua sulle paraste e che risulta interrotta dal corpo di uno dei campanili. L'attacco al suolo è caratterizzato da un basamento a spessore in pietra con bordo superiore arrotondato.

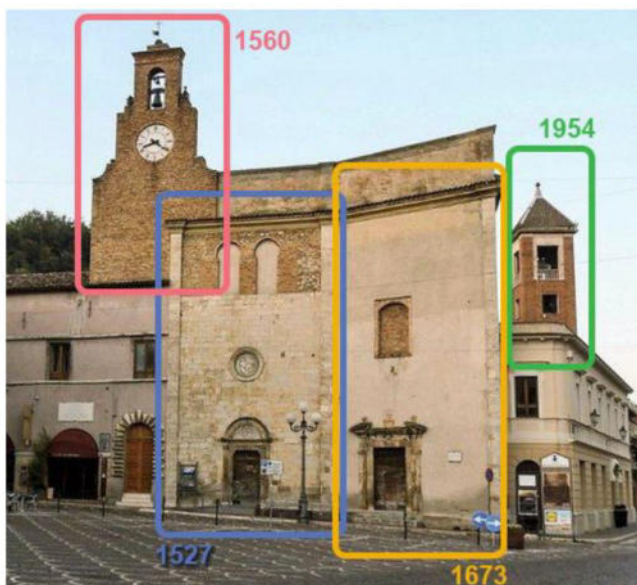

*Facciata principale con l'individuazione delle diverse fasi costruttive.*

- 1527: edificazione alla sinistra
- 1560: costruzione campanile a vela
- 1673: ampliamento interno e creazione
- 1954: costruzione nuova torre campanaria

Il campanile laterizio, a ridosso della facciata principale su di un lato, è una vela articolata su tre livelli individuati da tre diverse geometrie con larghezze digradanti nello sviluppo verticale. La prima porzione mostra ai lati due volute, la seconda riquadra l'oculo contenente l'orologio e l'ultima presenta un fornice con campane. In posizione arretrata in controfacciata si attesta la torre campanaria laterizia, cuspidato all'estremità superiore, a pianta quadrata con paraste angolari di ordine gigante e rivestito da mattoncini a vista.

### **Nesso di causalità**

Il progettista incaricato, Arch. Enrico Costa, ha trasmesso apposita perizia asseverata, attestando il nesso di causalità tra i danni subiti e descritti e gli eventi sismici iniziati con la sequenza sismica del 24.08.2016 e successive repliche.

### **Descrizione dei danni**

L'edificio, a seguito dell'evento sismico del 18/01/2017, concomitante con un'eccezionale precipitazione nevosa, riportato nuovi ulteriori danni ad alcune sue componenti, in particolare nelle parti strutturali costituenti le coperture e le parti ad esse attigue. Dopo il sopralluogo effettuato, in data 08/02/2017, da parte della Protezione civile e del MiBACT (Ministero dei Beni e delle Attività Culturali e del Turismo) per constatare lo stato di danno è stata attestata la "inagibilità" della Chiesa Parrocchiale, unica rimasta agibile a causa dei precedenti eventi calamitosi che hanno interessato l'Abruzzo e il centro Italia. Questa particolare condizione ha dettato la necessità di garantire alla popolazione almeno la riapertura di un luogo di culto fruibile e allo stesso tempo sicuro. Dopo un'attenta riflessione condotta sulle componenti



strutturali è stata individuata l'ipotesi di intervento per garantire le misure per la sicurezza del lavoro degli operai in quota (rnl16,00 - misura dal piano calpestio della Chiesa/ estradosso del soffitto cassettonato) nelle parti edilizie in prossimità della copertura. Sono stati previsti interventi per la messa in sicurezza di tutti gli elementi componenti la copertura, attraverso opere provvisorie in tubi e giunti con caratteristiche tecniche e strutturali descritte al paragrafo successivo. In sintesi si rileva quindi che la chiesa è stata dichiarata parzialmente agibile a seguito degli eventi sismici occorsi nel 2016 con Scheda Aedes del 30-11-2016 N. 002 e dalla quale si evince le seguenti osservazioni:

- rischio ribaltamento della controfacciata della chiesa;
- infiltrazione per mancata manutenzione del manto di copertura.

A complemento di questa viene redatta un'altra scheda Aedes del 08 – 02- 2017 n.001 che riporta le seguenti considerazioni:

- transennamento facciata principale;
- rimozione pinnacoli situati sul campanile;
- rileva mancanza di catene.

Tutti gli interventi di restauro sono da considerarsi solo ed esclusivamente quelli connessi alle opere strutturali, progettati secondo il criterio del miglior bilanciamento tecnico-economico e con le somme messe a disposizione dal Decreto 395/2020.

#### **Intervento di messa in sicurezza già realizzato**

L'intervento è stato realizzato mediante il Sistema di telai in tubi e giunti posti in opera trasversalmente rispetto all'aula liturgica, in corrispondenza dei pilastri inseriti in breccia sulla muratura portante corrispondente alle due facciate longitudinali. Dai telai si sviluppa un sistema secondario trasversale in tubi e giunti in modo da costituire una piastra continua in quota. N piano di appoggio per puntellare le strutture di copertura è costituito da tavolato in legno di conifera di spessore cm 5,00. I pilastri dei telai, nel numero di 10, poggiano con piede rastremato al pavimento della chiesa, mediato da piastre metalliche con sottostanti lastre in gomma di neoprene. I pilastri, sostengono le travi reticolali, sulle quali è realizzato un tavolato in legno a mt 1,80 dal controsoffitto. Il sottoponte è realizzato con reti omologate ancorate alla struttura. Nella struttura piana sono stati posti elementi metallici a sostegno del sistema di copertura della chiesa. Questo sistema prevede nella zona fonda e corrispondente all'altare maggiore, l'architrave reticolare in tubi e giunti della medesima geometria delle principali descritte, vincolata in quota alle mura ture esistenti mediante piastre in acciaio S275 e barre filettate M16 del medesimo materiale. Gli ancoraggi sono con tasselli e resina epossidica nella muratura e golfari di aggancio. Sulla parete alle spalle dell'altare maggiore, in quota, sono ancorate, come sopra detto, le piastre in acciaio a sostegno di n. 13 montanti. Infine, così come prescritto nella scheda AeDES è previsto la messa in sicurezza di pinnacoli. In conclusione va detto che il sistema di opere provvisorie eseguite non solo ha consentito la riapertura della chiesa in tempi brevissimi.

#### **Descrizione dell'Intervento**

Il progetto di recupero del Bene Culturale in oggetto risulta finalizzato alla conservazione dell'edificio storico nella sua complessità e stratificazione ed al suo miglioramento, come indicato si trasmette l'Ordinanza n.111 del 23 dicembre 2020, dove si evidenzia, il comma 4, dell'art. 14 a parziale modifica dell'Allegato C dell'Ordinanza n.105, "raggiungimento del massimo livello di sicurezza compatibile con i vincoli posti dalle esigenze di tutela architettonica e storico-artistica e, ove possibile, dovrà porsi l'obiettivo del miglioramento sismico della struttura."

A seguito del sisma del 2016 è possibile riscontrare un quadro fessurativo diffuso che ha coinvolto sia i meccanismi nel piano che quelli fuori piano, in particolare si riscontrano lesioni in corrispondenza delle angolate con estensione da capillari a millimetriche, e attivazione di cinematiche di ribaltamento che hanno



coinvolto sia la porzione sommitale della facciata principale sia le facciate della cappella laterale. Ad oggi si riscontra la presenza di opere provvisoriale con struttura in tubo giunto che coinvolgono l'aula liturgica.

Gli interventi previsti con la presente progettazione prevedono sia opere più generalizzate riguardo la risposta globale sismica del manufatto, sia interventi di dettaglio su singoli elementi del manufatto. In corrispondenza di tutte le strutture murarie della navata principale si procederà con iniezioni di miscele leganti; si tratta di un intervento mirato al miglioramento delle caratteristiche meccaniche della muratura, efficace se impiegato su tipologie murarie (generalmente pietrame) che per loro natura siano caratterizzate da presenza di vuoti, collegati tra loro. Particolare attenzione va posta nella scelta della pressione di immissione della miscela, onde evitare l'insorgere di dilatazioni trasversali e sconnessione della compagine muraria. Nelle murature in facciata in corrispondenza del sottotetto è prevista l'applicazione nel lato interno del pannello murario di un intonaco a base calce armato con rete in G-FRP e allo stesso piano è prevista la realizzazione di un nuovo solaio in acciaio.

In copertura è prevista la realizzazione di una nuova copertura in acciaio mediante capriate con profili accoppiati, terzere e tavolato in legno oltre ad un cordolo perimetrale in acciaio. In corrispondenza della torre dell'orologio si interverrà mediante intonaco armato con rete in G-FRP in entrambe le facce murarie oltre a perfori armati disposti in asse alla muratura e trasversalmente alla stessa.

L'intervento sulla struttura esistente è inquadrato come riparazione o intervento locale, ai sensi del punto 8.4.1 delle NTC e del punto C8.4.1 della relativa Circolare Applicativa. In particolare, si precisa che gli interventi oggetto della presente:

- riguardano porzioni limitate della costruzione;
- non vanno ad incrementare il peso delle strutture;
- non producono sostanziali modifiche della struttura nel suo insieme, in quanto comportano effetti trascurabili sulle entità dei carichi agenti e sulla loro distribuzione, nonché variazioni non significative sulle rigidità e sulle resistenze degli elementi strutturali.

Gli interventi di restauro analizzati sono da considerarsi solo ed esclusivamente quelli connessi alle opere strutturali, progettati secondo il criterio del miglior bilanciamento tecnico-economico e con le somme messe a disposizione dal Decreto 395/2020. La descrizione delle fasi dell'intervento di restauro che segue, è stata effettuata sulla base di indagini condotte, in molte situazioni, a distanza rispetto alle superfici decorate oggetto di analisi. L'osservazione dal basso, ha assunto completezza grazie all'accurato rilievo laser scanner e all'ausilio di riprese fotografiche ad altissima risoluzione. In particolare, al fine di mettere in atto ogni espediente per garantire la tutela del bene architettonico vincolato anche in itinere, durante le attività di ordine strutturale, nel rispetto dei valori storico-artistici dell'immobile si prevede, in riferimento agli interventi di natura strutturale (cat. OG2), in aderenza a supporti e/o superfici di pregio, la costante presenza di figure professionali fra le quali il restauratore di beni culturali abilitato all'esercizio della professione ai sensi di legge. Le inevitabili sollecitazioni generate da utensili potenzialmente invasivi sulle superfici di pregio storico artistico, saranno stabilmente monitorate e precedute da operazioni preliminari e propedeutiche delle stesse attività che esponano le superfici al rischio di danneggiamento. Dall'elaborato C4\_mappatura interventi di restauro si evince tutti gli interventi necessari per tamponare il degrado individuato. Per quanto riguarda gli interventi di restauro (cat. OS2-A), questi saranno eseguiti sulle tipologie materiche che caratterizzano l'edificio monumentale divise in:

1. opere in pietra, 2. paramenti murari, 3. dipinti murali, 4. Stucchi, 5. elementi lignei.

Le categorie afferenti alle diverse tipologie dei materiali costituenti sono riportate nel Computo Metrico Estimativo, in cui sono descritte nel dettaglio le singole procedure da rispettare. Per la redazione del Computo, è stato utilizzato il Prezzario Unico del cratere del centro Italia 2018 le cui voci sono mutate direttamente dal prezzario dei beni artistici DEI. Le operazioni e le scelte progettuali indirizzate al restauro ed al mantenimento di un idoneo stato conservativo degli apparati oggetto della presente relazione, sono frutto del confronto avvenuto in occasione di colloqui preliminari, sopralluoghi e analisi degli elaborati, con i





funzionari di zona della SABAP (Soprintendenza Archeologia Belle Arti e Paesaggio). Per la lettura del progetto di restauro degli apparati decorativi si rimanda alla relazione A1.1 e all'elaborato grafico C4a.

### Computo metrico estimativo

Dall'analisi del Computo Metrico Estimativo, allegato nella consegna del progetto esecutivo aggiornato con il "Prezzario unico del cratere del Centro Italia – Edizione 2022" e trasmesso con nota PEC dal progettista incaricato acquisito al Prot. RA 0291011 del 02.08.2022, è emerso che le quantità e gli importi sono congrui agli interventi previsti e a quanto riportato negli elaborati tecnici progettuali e le lavorazioni progettate risultano soddisfare le specifiche riportate nell'Allegato C dell'Ordinanza Commissariale n.105/2020.

### Oneri per la sicurezza

Dal controllo del Computo Metrico Estimativo si evince un importo complessivo di **€ 519'830,69** per gli oneri per la sicurezza (categoria M:006 del CME) non soggetti a ribasso d'asta.

### Incidenza per la manodopera

Il costo della manodopera di progetto è la somma dei prodotti ottenuti moltiplicando il costo minimo della manodopera associato ad ogni lavorazione, comprese quelle per la sicurezza, per la quantità della lavorazione stessa prevista dal progetto esecutivo e laddove il progetto esecutivo contenga nuovi prezzi il costo della manodopera da impiegare nei calcoli è quello risultante dagli stessi.

L'incidenza della manodopera di progetto è il rapporto percentuale tra il costo della manodopera di progetto esecutivo e l'importo complessivo del progetto esecutivo (computo lavori + computo costi della sicurezza). Tale incidenza è di riferimento per il rilascio del DURC di congruità al momento dei SAL dei lavori ed è indicata nella notifica preliminare di cui all'art. 99 del D.Lgs. n. 81/2008.

Nell'elaborato tecnico allegato al progetto esecutivo viene eseguito il calcolo del costo della manodopera conformemente alle disposizioni di cui all'Ordinanza n. 58 del 2018, che risulta pari al 37,993% per un importo complessivo di **€ 753.514,71**.

### Cronoprogramma

Nel Cronoprogramma allegato al progetto si indica un tempo di realizzazione degli interventi programmati pari a **420 giorni naturali e consecutivi**: si ritiene coerente e fattibile la tempistica di realizzazione degli interventi esplicitati nel suddetto Cronoprogramma.

### Nulla osta/autorizzazioni e pareri

L'edificio di culto oggetto di intervento è interessato dalle tutele dirette ai sensi del Codice dei BB.CC. e il vincolo "ope legis" secondo le disposizioni di cui all'art. 10, co. 1, e all'art. 12, co. 1, del D. Lgs. 42/2004 e smi. Individuato dal P.T.P. alla tav. 3 del sistema ambientale e insediativo come nuclei ed insediamenti sparsi e borgo rurale come si evince dall'elaborato B1. Nello specifico il P.R.G. di Campi inquadra la particella 425 ricadente nel vincolo cimiteriale normata all'art. 19 aree d'uso e d'interesse generale delle NTA. La disciplina di PRG si applica in considerazione dei caratteri morfo-tipologici degli edificati, tenendo conto degli approfondimenti contenuti nel PRG stesso in ordine alla classificazione degli edifici stessi e di quanto prescritto dalla D.G.R. n. 420/2007, adeguata ed integrata ai contenuti della L.R. n. 1/2015 con D.G.R. n. 852/2015. Le disposizioni regionali recepite dal PRG fissano i requisiti e le modalità per gli interventi di



recupero del patrimonio edilizio esistente e la definizione del modello di disciplina per la classificazione di tale patrimonio, utili ai fini della progettazione e l'attuazione dei relativi interventi.

Le autorizzazioni necessarie sono state acquisite e nello specifico:

- Autorizzazione Ministero per i Beni e le attività culturali SOPRINTENDENZA ARCHEOLOGIA, BELLE ARTI E PAESAGGIO PER LE PROVINCE DI L'AQUILA E TERAMO, Prot. MIC|MIC\_SABAP-AQ-TE|0000676-P del 17/01/2022;
- Ricevuta telematica di presentazione, ai sensi dell'art. 94 bis del DPR 380/01 e dell'art. 10 della L.R. 11/2020, che attesta l'avvenuta registrazione sulla piattaforma MUDE-RA all'Ufficio Tecnico del comune di Montorio al Vomano, in data 07/02/2022, N. Pratica 620/2022;
- S.C.I.A. presentata al Comune di Montorio al Vomano N. identificativo 12948 in data 03/04/2023.

Le autorizzazioni di cui sopra risultano attuali e valide. È stato altresì verificato che il progetto è stato aggiornato secondo le osservazioni e prescrizioni vincolanti degli enti sovraordinati, fatte salve in ogni caso le prescrizioni/raccomandazioni da rispettare in corso d'opera durante l'esecuzione dei lavori.

### **DISAMINA AMMINISTRATIVO-CONTABILE DEL PROGETTO**

Esaminata la documentazione trasmessa dal professionista incaricato e da ultimo integrata con nota PEC Prot.RA 0105289 del 10.03.2023, ed alla luce della congruità tecnica del progetto si è proceduto alla valutazione amministrativo contabile.

#### **Quadro tecnico economico**

Il quadro economico di progetto trasmesso, redatto ante aggiornamento prezzi, prevedeva un importo complessivo per la realizzazione dell'opera pari a € **1.808.508,66** di cui € 1.057.855,23 per lavori a base di gara, € 311.264,56 oneri per la sicurezza non soggetti a ribasso e € 439.388,87 di somme a disposizione del beneficiario.

Si rileva altresì che con la medesima nota l'RTP ha proceduto ad inviare anche il QTE rimodulato dopo l'affidamento dei servizi tecnici e dell'esecuzione dei lavori. A tal fine è stato verificato dalla documentazione agli atti di questo Ufficio Speciale (vedasi tabella documentazione/carteggio), che i compensi ai professionisti e il contratto con l'impresa esecutrice, incaricati mediante affidamento diretto, soddisfano rispettivamente l'art.2 comma 3 e art. 3 comma 2 della OCSR 105/2020.

Conseguentemente all'applicazione dei ribassi sui lavori e sui servizi l'importo dell'intervento era stato rideterminato in € **1.491.094,80** con un PASSIVO rispetto all'importo programmato pari a € **541.094,80**.

Importo programmato con Decreto Commissario Straordinario n.395/2020	Importo necessario (dopo applicazione ribassi)	Maggiore/minor costo rispetto all'importo programmato
950.000,00 €	1.491.094,80 €	+ 541.094,80 €

A seguito della pubblicazione dell'OCSR 126/2022 del 24.05.2022 l'RTP ha trasmesso la nuova contabilità dei lavori utilizzando ai sensi dell'art.1 comma 6 della suddetta ordinanza il "Prezzario unico del cratere del Centro Italia – Edizione 2022" e/o "Prezzario regionale di riferimento", che prevede un importo





**UFFICIO SPECIALE RICOSTRUZIONE POST SISMA 2016**  
**REGIONE ABRUZZO**  
(D.L. 189/2016)



complessivo per la realizzazione dell'opera pari a € **2.531.743,47** di cui € 1.463.470,83 per lavori a base di gara, € 519.830,69 oneri per la sicurezza non soggetti a ribasso e € 548.441,95 di somme a disposizione del beneficiario.

Si è proceduto quindi alla verifica della nuova contabilità e del nuovo Q.T.E..

Il quadro economico di progetto è stato esaminato ed è stata verificata la congruità delle relative voci e risulta pertanto essere il seguente:

Importo programmato con Decreto Commissario Straordinario n.395/2020	Importo richiesto (di progetto)	Importo ammissibile (dopo istruttoria)
950.000,00 €	2.531.743,47 €	<b>2.531.743,47 €</b>

Conseguentemente all'applicazione dei ribassi sui lavori e sui servizi già affidati da parte dell'RTP l'importo dell'intervento è rideterminato in € **2.112.646,25** con un PASSIVO rispetto all'importo programmato pari a € **1.162.646,25**.

Importo programmato con Decreto Commissario Straordinario n.395/2020	Importo ammissibile post gara (dopo istruttoria)	Maggiore/minor costo rispetto all'importo programmato	Maggior costo per applicazione Ord.126/2022
950.000,00 €	<b>2.112.646,25 €</b>	<b>1.162.646,25 €</b>	<b>621.551,46 €</b>

Ai sensi dell'art. 4 dell'Ord.126 del 24/05/2022, con la presente istruttoria è stata valutata l'ammissibilità dell'importo complessivo del progetto, avendo verificato che l'aumento dei costi rispetto all'importo programmato è derivato:

- per **541.094,80 €** da maggiori oneri rispetto all'importo stimato in sede di programmazione;
- per **621.551,46 €** dall'applicazione del nuovo prezzario, ai sensi dell'art.1 comma 6 della suddetta ordinanza.

Il maggior costo pari a **1.162.646,25 €** trova copertura:

- per **541.094,80 €** a valere sul plafond a disposizione della Diocesi di Teramo-Atri per economie realizzate da altre opere oggetto dell'ordinanza 105/2020, senza pertanto necessità di accedere al "Fondo integrativo per la ricostruzione pubblica" di cui all'art.4 comma 3 dell'Ord.126/2022;
- per **621.551,46 €** attingendo dal "Fondo speciale per le compensazioni", di cui all'art. 4 comma 1 dell'Ord.126/2022.



**UFFICIO SPECIALE RICOSTRUZIONE POST SISMA 2016**  
**REGIONE ABRUZZO**  
(D.L. 189/2016)



**Titolo : PROGETTO DI RESTAURO E MANUTENZIONE STRAORDINARIA DELL'EDIFICIO DI CULTO DENOMINATO CHIESA DI SAN ROCCO**

CUP: F99D18000100001 - CIG: 904881565C

IDENTIFICATIVO - DECRETO N.395/2020 **ID 676**

IMPORTO PROGRAMMATO - DECRETO N.395/2020 **950.000,00 €**

**ALLEGATO B - QUADRO TECNICO ECONOMICO**

QUADRO TECNICO ECONOMICO DI CONFRONTO			PROGETTO prezzario unico cratere del Centro Italia		PROGETTO prezzario unico cratere del Centro Italia - Edizione 2022		
			PROGETTO	PROGETTO POST GARA	PROGETTO	IMPORTO AMMISSIBILE	PROGETTO POST GARA
<b>A</b>	<b>Somme a base d'appalto</b>						
A.1	Importo lavori a base d'asta		1.057.855,23 €	1.057.855,23 €	1.463.470,83 €	1.463.470,83 €	1.463.470,83 €
A.1.1	Oneri sicurezza (non soggetti a ribasso)		311.264,56 €	311.264,56 €	519.830,69 €	519.830,69 €	519.830,69 €
A.1.2	Oneri Manodopera (non soggetti a ribasso)						
A.1.3	A DETRARRE Ribasso d'Asta 20% (affidamento diretto)			-211.571,05 €			-292.694,17 €
	<b>Totale parziale (A)</b>		<b>1.369.119,79 €</b>	<b>1.157.548,74 €</b>	<b>1.983.301,52 €</b>	<b>1.983.301,52 €</b>	<b>1.690.607,35 €</b>
	<b>ECONOMIE (A)</b>						
<b>B</b>	<b>Somme a disposizione del beneficiario</b>						
B.1	B.1.1	Prove Geo e Stru (Servizi Geotecnici S.r.l.)	6.321,75 €	6.321,75 €	6.321,75 €	6.321,75 €	6.321,75 €
	B.1.3	A DETRARRE Ribasso 30% (affidamento diretto)		-1.896,53 €			-1.896,53 €
B.2	B.2.1	Spese per la gestione amministrativa (fino a 300.000,00 di importo dei lavori)	2%	6.000,00 €	6.000,00 €	6.000,00 €	6.000,00 €
	B.2.2	Spese per la gestione amministrativa (da 300.000,00 a 1.000.000,00 di importo dei lavori)	1,5%	10.500,00 €	10.500,00 €	10.500,00 €	10.500,00 €
	B.2.3	Spese per la gestione amministrativa (oltre 1.000.000,00 di importo dei lavori)	1%	3.691,20 €	3.691,20 €	9.833,02 €	9.833,02 €
B.3	Imprevisti (max 5%) Compresi di IVA						
B.4	Spese tecniche generali		<b>216.403,81 €</b>	<b>151.482,67 €</b>	<b>249.106,44 €</b>	<b>249.106,44 €</b>	<b>174.374,51 €</b>
	B.4.1	Progettazione (Arch. Enrico Costa)	55.530,31 €	55.530,31 €	55.530,31 €	55.530,31 €	55.530,31 €
	B.4.2	CSP (arch. Ing. Antonio Masci)	15.345,29 €	15.345,29 €	15.345,29 €	15.345,29 €	15.345,29 €
	B.4.3	Aggiornamento elaborati QbIII.03 (Arch. Enrico Costa)			7.461,22 €	7.461,22 €	7.461,22 €
	B.4.4	DL (Ing. Arch. Simona Polidoro)	98.251,96 €	98.251,96 €	113.372,00 €	113.372,00 €	113.372,00 €
	B.4.5	CSE (arch. Ing. Antonio Masci)	39.603,61 €	39.603,61 €	49.724,98 €	49.724,98 €	49.724,98 €
	B.4.6	A DETRARRE Ribasso 30% (incarico diretto)		-62.619,35 €			-72.430,14 €
	B.4.7	Collaudo	0,00 €	0,00 €	0,00 €	0,00 €	0,00 €
	B.4.8	A DETRARRE Ribasso 30% (incarico diretto)		0,00 €			0,00 €
	B.4.9	Relazione geologica (Geol. Massimo Orsini)	7.672,64 €	7.672,64 €	7.672,64 €	7.672,64 €	7.672,64 €
	B.4.10	A DETRARRE Ribasso 30% (incarico diretto)		-2.301,79 €			-2.301,79 €
B.5	Spese per IVA		<b>196.472,11 €</b>	<b>157.446,96 €</b>	<b>266.680,75 €</b>	<b>266.680,75 €</b>	<b>216.906,15 €</b>
	B.5.1	IVA per Lavori in appalto	10%	136.911,98 €	115.754,87 €	198.330,15 €	169.060,74 €
	B.5.2	CNPAIA Spese progettista (su B.4.1, B.4.2, B.4.3, B.4.4, B.4.5 e B.4.6)	4%	8.349,25 €	5.844,47 €	9.657,35 €	6.760,15 €
	B.5.3	CNPAIA Spese collaudo (su B.4.7 e B.4.8)	4%	0,00 €	0,00 €	0,00 €	0,00 €
	B.5.4	CNPAIA Spese geologo (su B.4.9 e B.4.10)	4%	306,91 €	214,83 €	306,91 €	214,83 €
	B.5.5	IVA per spese progettista (su B.4.1, B.4.2, B.4.3, B.4.4, B.4.5, B.4.6 e B.5.2)	22%	47.757,69 €	33.430,38 €	55.240,05 €	38.668,04 €
	B.5.6	IVA per spese collaudo (su B.4.7, B.4.8 e B.5.3)	22%	0,00 €	0,00 €	0,00 €	0,00 €
	B.5.7	IVA per spese geologo (su B.4.9, B.4.10 e B.5.4)	22%	1.755,50 €	1.228,85 €	1.755,50 €	1.228,85 €
	B.5.8	IVA per spese indagini (su B.1.1)	22%	1.390,79 €	973,55 €	1.390,79 €	973,55 €
	<b>Totale parziale (B)</b>		<b>439.388,87 €</b>	<b>333.546,05 €</b>	<b>548.441,95 €</b>	<b>548.441,95 €</b>	<b>422.038,90 €</b>
	<b>ECONOMIE (B)</b>						
<b>TOTALE (A+B)</b>			<b>1.808.508,66 €</b>	<b>1.491.094,80 €</b>	<b>2.531.743,47 €</b>	<b>2.531.743,47 €</b>	<b>2.112.646,25 €</b>

<b>PASSIVO (rispetto all'importo programmato)</b>	<b>858.508,66 €</b>	<b>541.094,80 €</b>	<b>1.581.743,47 €</b>	<b>1.581.743,47 €</b>	<b>1.162.646,25 €</b>
<b>ECONOMIE (rispetto all'importo programmato)</b>					

"Fondo speciale per le compensazioni" ai sensi dell'Ordinanza n.126/2022, art.4 comma 1	<b>621.551,46 €</b>
---	---------------------

Magior costo Ordinanza n.126/2022	<b>621.551,46 €</b>
-----------------------------------	---------------------



### **CONCLUSIONI**

**Visto** il Decreto Legge n. 189/2016, convertito con modificazioni dalla legge n. 229/2016, come integrato dal decreto legge 8/2017, convertito con modificazioni dalla legge n. 45/2017 e ss.mm.ii. recante “Interventi urgenti in favore delle popolazioni colpite dagli eventi sismici del 2016”;

**Visto** che la scadenza della gestione straordinaria di cui all’art. 1, comma 4, del D.L. 17 ottobre 2016 n° 189, è stata prorogata al 31/12/2023, dall’art. 1 comma 738 della Legge 29 dicembre 2022, n. 197;

**Vista** l’Ordinanza Commissariale n. 38 dell’8.09.2017 e ss.mm.ii e in particolare l’articolo 1 con cui viene approvato il “*Primo piano degli interventi di ricostruzione, riparazione e ripristino dei beni culturali nei territori delle Regioni Abruzzo, Lazio, Marche ed Umbria interessati dagli eventi sismici verificatisi a far data dal 24 agosto 2016*”;

**Vista** l’Ordinanza Commissariale n. 63 del 6.09.2018 e in particolare l’art. 4 con cui vice commissari sono delegati per l’adozione delle determinazioni in ordine all’approvazione dei progetti e per l’emissione dei decreti di concessione dei contributi in relazione agli interventi ricompresi nei piani e programmi approvati con le ordinanze del commissario straordinario n. 38 dell’8 settembre 2017;

**Vista** l’Ordinanza Commissariale n. 84 del 2.08.2019 nello specifico l’art. 12 comma 3 con cui “... *Il Commissario straordinario, con apposito atto può delegare l’istruttoria e la presidenza della conferenza permanente per l’approvazione dei progetti di competenza del MIBAC, al direttore dell’Ufficio speciale territorialmente competente*”;

**Vista** l’Ordinanza Commissariale n. 105 del 17.09.2020 “*Semplificazione della ricostruzione degli edifici di culto*” con cui vengono dettate nuove indicazioni relativamente all’approvazione del progetto e l’art. 9 comma 3 secondo cui l’ordinanza n. 84 del 2 agosto 2019 è abrogata, ad eccezione delle norme di modifica di precedenti ordinanze in materia di opere pubbliche, fatti salvi gli effetti ed i rapporti giuridici maturati;

**Visto** l’Art. 5 dell’Ordinanza Commissariale n. 105 del 17.09.2020 “*Disciplina della concessione del contributo*” al comma 3 “*Il Commissario straordinario con proprio decreto può, su istanza del soggetto attuatore, provvedere alla variazione degli importi o degli interventi di cui all’elenco allegato (Allegato A) alla presente ordinanza ovvero sostituire uno o più interventi con altri ritenuti più urgenti, entro il limite massimo delle risorse assegnate a ciascun soggetto attuatore così come risultanti dall’elenco medesimo*”;

**Vista** l’Ordinanza Commissariale n. 111 del 23.12.2020 e in particolare l’art.14 comma 4 che modifica il punto 4 dell’allegato C dell’OCSR n. 105/2020 riportando che... “*Il progetto dovrà porsi l’obiettivo del raggiungimento del massimo livello di sicurezza compatibile con i vincoli posti dalle esigenze di tutela architettonica e storico-artistica e, ove possibile, dovrà porsi l’obiettivo del miglioramento sismico della struttura. In tale caso la progettazione dovrà garantire l’eliminazione delle carenze di cui al punto 8.7.4 delle NTC del 2018 e s.m.i.*”;

**Visto** il Decreto del Commissario Straordinario della Ricostruzione n.395 del 30/12/2020 recante “*Elenco unico degli edifici di culto: revisione allegato A dell’Ordinanza n.105 del 22 agosto 2020 e ricognizione e aggiornamento degli interventi sugli edifici di culto di proprietà privata finanziati con le OCSR nn. 23/2017, 32/2017, 38/2017, e delle chiese di proprietà pubblica di cui all’Allegato 1 dell’OCSR 109/2020. Modalità di attuazione e attestazione delle spese amministrative ammissibili a contributo di cui all’art. 6 della OCSR 105/2020*”;

**Vista** l’Ordinanza Commissariale n.126 del 28 aprile 2022 “*Misure in materia di eccezionale aumento dei costi delle materie prime nella ricostruzione ed altre disposizioni e modifiche e integrazioni ad altre*”;



**UFFICIO SPECIALE RICOSTRUZIONE POST SISMA 2016**  
**REGIONE ABRUZZO**  
(D.L. 189/2016)



ordinanze vigenti”, in particolare l’art. 1 recante “Approvazione ed ambito di operatività del Prezzario unico del cratere del Centro Italia – Edizione 2022” e l’art.4 recante “Fondi speciali per il finanziamento delle compensazioni e delle integrazioni”;

**Vista** la circolare CGRTS-0026177-P del 26/10/2022 del Commissario straordinario ad oggetto “Ord.126 del 28 aprile 2022: indirizzi e chiarimenti in merito alle modalità di accesso e assegnazione delle risorse ai Fondi di cui all’art.4 per la ricostruzione pubblica e per gli Edifici di culto” con la quale vengono tra l’altro fornite indicazioni sulla modalità di applicazione del comma 5 dell’art.2 dell’Ord.126 relativo alla rideterminazione dei compensi professionali;

**Vista** l’Ordinanza Commissariale n.136 del 22 marzo 2023 “Modifiche e integrazioni al Testo Unico della ricostruzione privata nonché alle ordinanze n. 51 del 2018, n. 57 del 4 luglio 2018 e n. 126 del 28 aprile 2022”, in particolare l’art. 12 recante “Modifiche e integrazione all’ordinanza n. 126 del 28 aprile 2022 in tema di eccezionale aumento dei costi delle materie prime” al punto b) all’articolo 4, comma 1, secondo periodo, le parole “e da eventuali somme accantonate per imprevisti nel quadro economico di ogni intervento” sono soppresse;

**Vista** la nota PEC della Diocesi di Teramo-Atri, acquisita al prot.RA 0022374 del 20.01.2023, in cui l’RTP Ing. Arch. Antonio Masci, dichiara che la Diocesi di Teramo-Atri ha maturato economie realizzate da altre opere oggetto dell’ordinanza 105/2020 pari a **€ 2.950.000,00**;

**Visto** il Decreto del Commissario Straordinario della Ricostruzione n. 295 del 14/04/2023 recante “Accertamento economie da programmazione di cui all’Allegato 1 e 2 della Ordinanza commissariale 105/2020” che accerta in **€ 2.950.000,00** le economie di programmazione di cui all’Allegato 1 e 2 della Ordinanza commissariale 105/2020;

**Richiamato** il Decreto di concessione del contributo n. 45 del 07 febbraio 2022, con il quale nel concedere il contributo per l’intervento di restauro con miglioramento sismico dell’edificio di culto denominato della Cattedrale di Santa Maria Assunta sito Comune di Teramo (TE) ID 678, erano state parzialmente utilizzate le economie a disposizione della Diocesi derivanti dalle contestuali modifiche all’Allegato 1 del Decreto Commissariale 395/2020 sugli interventi ID 50 e ID 44, per l’importo di **627.848,87 €**, e pertanto le economie effettive a disposizione della Diocesi di Teramo-Atri risultano essere pari a **2.322.151,13 €**;

**Considerato** altresì che le economie sopra citate, sono state ulteriormente utilizzate e concesse come segue:

- **3.766,24 €** = ID 041 Chiesa dei Santi Pietro ed Andrea a Castellalto, località Castelbasso (TE) con Decreto di concessione del contributo n.329 del 05 maggio 2023;
- **83.645,06 €** = ID 073 Chiesa di San Domenico a Teramo, con Decreto di concessione del contributo n.331 del 08 maggio 2023;
- **22.682,39 €** = ID 075 Chiesa di Sant’Agostino a Teramo, con Decreto di concessione del contributo n.332 del 08 maggio 2023;

e che pertanto, allo stato attuale, la Diocesi di Teramo-Atri risulta avere un residuo sulle economie accertate pari a **2.212.057,44 €**;





**Richiamata** la disamina tecnico-amministrativa – contabile della documentazione presentata relativa al progetto esecutivo del “Progetto di restauro e manutenzione straordinaria dell’edificio di culto denominato Chiesa di San Rocco” sito nel Comune di Montorio al Vomano (TE);

**Riscontrato** che:

- essa risulta completa e coerente con quanto richiesto e previsto dalla check list (Allegato A);
- le voci del Computo metrico estimativo sono state desunte ai sensi dell’art.1 comma 6 dell’OCSR 126/2022 dal “Prezzario unico del cratere del Centro Italia – Edizione 2022” approvato con Ordinanza n. 126 del 24 maggio 2022 e ss.mm.ii e/o “Prezzario regionale di riferimento”;
- l’intervento proposto risulta coerente e congruo rispetto ai danni causati dagli eventi sismici 2016/17;
- le lavorazioni risultano per quasi la totalità strutturali e coerenti rispetto agli interventi di consolidamento e ripristino dell’agibilità previsti negli elaborati grafici nonché con quanto stabilito dall’allegato C dell’OCSR 105/2020;
- **l’importo ammissibile complessivo di progetto dell’intervento, al netto dei ribassi sui lavori e sui servizi, è pari a € 2.112.646,25 di cui € 1.170.776,66 per lavori, € 519.830,69 oneri per la sicurezza non soggetti a ribasso e € 422.038,90 di somme a disposizione del beneficiario.**

**Ritenuta**, pertanto, per quanto di competenza, **soddisfatta la verifica tecnico/economica** dell’intervento progettuale proposto in ordine alla **coerenza e congruità** rispetto ai danni causati dagli eventi sismici;

**Ritenuto**, con la sottoscrizione della presente istruttoria, di poter proporre il progetto definitivo/esecutivo presentato dalla Diocesi di Teramo-Atri all’approvazione del Dirigente del Servizio Ricostruzione Pubblica dell’USR Sisma 2016, per la successiva convocazione da parte del Commissario Straordinario della conferenza permanente ai sensi dell’art. 4 comma 3 dell’OCSR 105/2020;

**Alla luce di tutto quanto esposto nella narrativa che precede, gli Istruttori dell’Ufficio Speciale per la Ricostruzione del Sisma 2016, a ciò espressamente incaricati**

#### **ESPRIMONO PARERE FAVOREVOLE**

sull’ammissibilità a contributo, secondo le specifiche individuate dall’allegato C dell’OCSR 105/2020, degli interventi relativi al “Progetto di restauro e manutenzione straordinaria dell’edificio di culto denominato Chiesa di San Rocco” sito nel comune di Montorio al Vomano (TE), CUP: F99D18000100001, CIG: 904881565C per un importo complessivo pari **€ 2.112.646,25 di cui € 1.170.776,66 per lavori, € 519.830,69 oneri per la sicurezza non soggetti a ribasso e € 422.038,90 somme a disposizione del beneficiario**, come da QTE riformulato.

Il progetto esecutivo pertanto può essere inviato alla Conferenza Permanente, fermo restando che il maggior costo derivante dall’applicazione del nuovo prezzario ai sensi dell’art.1 comma 6 dell’OCSR 126/2022 e dai maggiori oneri rispetto all’importo stimato in sede di programmazione pari complessivamente a **1.162.646,25 €** trova copertura:



**UFFICIO SPECIALE RICOSTRUZIONE POST SISMA 2016**  
**REGIONE ABRUZZO**  
(D.L. 189/2016)



- per **541.094,80 €** a valere sul plafond a disposizione della Diocesi di Teramo-Atri per economie realizzate da altre opere oggetto dell'ordinanza 105/2020, senza pertanto necessità di accedere al "Fondo integrativo per la ricostruzione pubblica" di cui all'art.4 comma 3 dell'Ord.126/2022;
- per **621.551,46 €** attingendo dal "Fondo speciale per le compensazioni", di cui all'art. 4 comma 1 dell'Ord.126/2022.

Gli Istruttori dell'Ufficio Speciale per la Ricostruzione del Sisma 2016, a ciò espressamente incaricati, sulla base della puntuale istruttoria con la sottoscrizione della presente relazione esprimono il proprio conseguente parere favorevole in ordine alla regolarità e alla legittimità della stessa.

Si precisa che le verifiche svolte non sollevano il Soggetto Attuatore dalla piena ed esclusiva responsabilità su atti propri, sull'esecuzione delle opere fino al collaudo o regolare esecuzione dell'intervento, nel rispetto delle procedure di legge.

Teramo, 25 maggio 2023

*Allegati:*

- Allegato A\_ Check list
- Allegato B\_ QTE

*L'istruttore*  
Arch. Chiara Conte  
*(firma autografa)*

*Il Responsabile dell'Ufficio Tecnico e Vigilanza 2*  
Ing. Caterina Mariani  
*(firma autografa)*



## ALLEGATO A- CHECK LIST documentazione di progetto

Tipologia di opera: EDILIZIA DI CULTO

Titolo: PROGETTO DI RESTAURO E MANUTENZIONE STRAORDINARIA DELL'EDIFICIO DI CULTO DENOMINATO CHIESA DI SAN ROCCO

Progettista: Arch. Enrico Costa

Responsabile del Procedimento: Ing. Arch. Antonio Masci

CUP F99D18000100001

CIG 904881565C

## PROGETTO ESECUTIVO

		SI	NO	NON NECESSARIA	NOTE
<b>A</b>	<b>Relazioni</b>				
A1	Relazione tecnica generale (in cui si descrive in maniera esaustiva lo stato attuale dell'immobile e degli interventi previsti)	X			
A1.a	Relazione e progetto di restauro conservativo degli apparati decorativi (ove necessario)	X			
A2	Relazione storico-artistica	X			
A3	Relazione delle strutture	X			
A4	Relazione geologica	X			
A5	Relazione geotecnica	X			
A6	Relazione sugli impianti (in presenza di impianti danneggiati da ripristinare)			X	
A7	Relazione vulnerabilità sismica (la relazione deve contenere i seguenti contenuti minimi: Premessa, Inquadramento dell'immobile, esito Aedes/Fast etc...; Caratteristiche strutturali dell'edificio; Vulnerabilità riscontrate (Ord. 44/2017); Descrizione degli interventi - Sintesi tra stato ante operam e post operam; Riscontro riduzione o eliminazione vulnerabilità con dimostrazione analitica ove e quando necessario)	X			
A8	Relazione archeologica (ove necessario)			X	
A9	Relazione sulle interferenze (ove necessario)			X	
<b>B</b>	<b>Elaborati stato di fatto</b>				
B1	Rilievo planivolumetrico e inserimento urbanistico	X			
B2	Planimetria generale-riferimenti catastali	X			
B3	Piante, sezioni e prospetti	X			
B4	Rilievo materico (corredato da documentazione fotografica con coni ottici)	X			
B5	Rilievo strutturale	X			
B6	Rilievo stato di conservazione-degrado	X			
B7	Rilievo fotografico con coni ottici	X			
B8	Graficizzazione storico-costruttiva	X			
B9	Graficizzazione degli indicatori di vulnerabilità e presidi antisismici	X			
B10	Piano delle indagini strumentali (diagnostica)	X			
B11	Quadro fessurativo	X			
<b>C</b>	<b>Elaborati di progetto</b>				
C1	Progetto architettonico: piante, prospetti e sezioni	X			
C2	Tavola descrittiva delle eventuali rimozioni e ricostruzioni	X			contenuta in elaborato C1
C3	Progetto strutturale: piante, prospetti, sezioni e particolari	X			
C4	Individuazione grafica degli interventi di restauro	X			
C5	Elaborati grafici degli impianti (in presenza di impianti danneggiati da ripristinare)			X	
C6	Elaborati di calcolo esecutivi delle strutture	X			
C7	Elaborati di calcolo esecutivi degli impianti (ove necessario)			X	
C8	Computo metrico estimativo (con riepilogo delle categorie)	X			
C9	Elenco prezzi (ed eventuale Analisi Prezzi o giustificativo uso altri prezziari regionali per lavorazioni non comprese nel Prezzario Unico Cratere Centro Italia 2016 di cui all'Allegato all'Ordinanza n. 7 del 14/12/2016)	X			
C10	Calcolo incidenza della manodopera e sicurezza	X			
C11	Quadro tecnico economico	X			con ultima integrazione
C12	Piano di sicurezza e coordinamento PSC (comprensivo di allegati)	X			
C13	Cronoprogramma lavori	X			
C14	Disciplinare descrittivo e prestazionale degli elementi tecnici	X			
C15	Schema di contratto e capitolato speciale di appalto	X			
C16	Piano di manutenzione dell'opera e delle sue parti	X			



C17	Perizia asseverata dal tecnico incaricato della progettazione, completa di adeguata relazione che attesti il nesso di causalità tra i danni rilevati e gli eventi sismici del 24 agosto e/o del 26 e 30 ottobre 2016 e/o del 18 gennaio 2017, con espresso riferimento alla scheda per il rilievo del danno ai beni culturali-chiese, di cui alla Direttiva del Ministro dei beni e delle attività culturali e del turismo 23 aprile 2015.	X			
C18	Dichiarazione di conformità del progetto col punto 4, Allegato C, come modificato dall'art. 14, comma 4, dell'ordinanza 111/2020	X			
<b>D Dichiarazioni</b>					
D1	Domanda di concessione del contributo (a firma del RTP, secondo l'allegato trasmesso)	X			
D2	Modalità di affidamento dei servizi di ingegneria ed architettura	X			
D3	Copia contratto d'affidamento degli incarichi professionali (sottoscritto con timbro e firma)	X			progettista=ok CSP-CSE=ok geologo=ok DL=OK
D4	Dichiarazione di iscrizione all'Elenco Speciale dei professionisti valido ai fini del possesso dei requisiti di cui al comma 2 dell'art. 34 del D.L. 189/2015	X			progettista=OK csp-cse=OK geologo=OK DL=OK
D5	Documento di identità dei professionisti incaricati	X			progettista=OK CSP-CSE=OK geologo=OK DL=OK
D6	Dichiarazione del professionista incaricato di non superamento della soglia di incarichi	X			progettista OK CSP-CSE=OK geologo=OK DL=OK
D7	Calcolo della parcella professionale riguardante la progettazione, direzione lavori misura e contabilità sulla base del D.M. del 20 luglio 2012, n. 140 e ss.mm.ii., come disciplinato dal Protocollo d'intesa dell'Ordinanza n.108, artt. 1,2 e 3 ( <b>firmata dal RTP</b> )	X			progettista=OK geologo=OK CSP CSE=OK DL=OK
D8	Ordinanza sindacale di inagibilità	X			
D9	Scheda del Danno MIC - SCHEDA PER IL RILIEVO DEL DANNO AI BENI CULTURALI – CHIESE MODELLO A – DC	X			
D10	Relazione tecnica illustrativa inerente la vincolistica presente sul bene oggetto di intervento (a firma del RTP e del progettista incaricato)	X			
<b>Pareri / autorizzazioni</b>					
X	Autorizzazione M.I.C SOPRINTENDENZA ARCHEOLOGIA, BELLE ARTI E PAESAGGIO	X			
X	Deposito/Autorizzazione sismica SERVIZIO GENIO CIVILE	X			DEPOSITO
<b>E Successivamente alla concessione del contributo</b>					
E1	Dichiarazione autocertificativa con la quale il professionista incaricato della progettazione e della direzione dei lavori attesti di non avere avuto negli ultimi tre anni rapporti non episodici, quali quelli di legale rappresentante, titolare, amministratore, socio, direttore tecnico, dipendente, collaboratore coordinato e continuativo o consulente, con l'impresa appaltatrice e con le eventuali imprese subappaltatrici, nonché con le imprese incaricate delle indagini preliminari geognostiche e/o le prove di laboratorio sui materiali, né di avere rapporti di coniugio, di parentela, di affinità ovvero rapporti giuridicamente rilevanti ai sensi e per gli effetti dell'art. 1 della legge 20 maggio 2016, n. 76, con il titolare o con chi riveste cariche societarie nelle stesse.	X			progettista=OK DL=OK
E2	Documentazione relativa alla procedura selettiva seguita per l'individuazione dell'impresa esecutrice (scelta tra almeno cinque ditte, individuate nel rispetto dei principi di trasparenza, concorrenza e rotazione, mediante apposita procedura concorrenziale intesa all'affidamento dei lavori alla migliore offerta), ivi compreso apposito verbale dal quale risultino i criteri adottati e le modalità seguite per la scelta	X			
E3	Contratto d'affidamento lavori, Allegato n. 2 e allegato A Ord. 28/2017 (sottoscritto con timbro e firma)	X			
E4	Documenti d'identità del legale rappresentante dell'impresa esecutrice ed eventuali imprese subappaltatrici	X			
E5	Documentazione relativa all'impresa esecutrice dei lavori attestante: -- che sia iscritta all'Anagrafe antimafia di cui all'articolo 30 del decreto legge n. 189 del 2016; - che non abbia commesso violazioni agli obblighi contributivi e previdenziali come attestato dal documento unico di regolarità contributiva (DURC) rilasciato a norma dell'articolo 8 del decreto del Ministro del lavoro e delle politiche sociali 30 gennaio 2015 (Gazzetta Ufficiale n. 125 del 1° giugno 2015); - per lavori di importo superiore ai 150.000 euro, che sia in possesso della qualificazione ai sensi dell'articolo 84 del Codice dei Contratti pubblici di lavori, servizi e forniture di cui al D.Lgs. 18 aprile 2016, n. 50.	X			DURC scadenza 05.07.2023
E6	S.C.I.A. riferita al progetto esecutivo protocollata dal Comune di competenza	X			

**Ufficio Speciale per la Ricostruzione sisma 2016/17 - REGIONE ABRUZZO**

**ORDINANZE COMMISSARIO STRAORDINARIO N.38/2017 - N.105/2020**



PROVINCIA DI TERAMO - COMUNE DI MONTORIO AL VOMANO  
DIOCESI DI TERAMO-ATRI



**Titolo : PROGETTO DI RESTAURO E MANUTENZIONE STRAORDINARIA DELL'EDIFICIO DI CULTO DENOMINATO CHIESA DI SAN ROCCO**

CUP: F99D18000100001 - CIG: 904881565C

IDENTIFICATIVO - DECRETO N.395/2020 **ID 676**

IMPORTO PROGRAMMATO - DECRETO N.395/2020 **950.000,00 €**

**ALLEGATO B - QUADRO TECNICO ECONOMICO**

QUADRO TECNICO ECONOMICO DI CONFRONTO			PROGETTO prezzario unico cratere del Centro Italia		PROGETTO prezzario unico cratere del Centro Italia - Edizione 2022		
			PROGETTO	PROGETTO POST GARA	PROGETTO	IMPORTO AMMISSIBILE	PROGETTO POST GARA
<b>A</b>	<b>Somme a base d'appalto</b>						
A.1	Importo lavori a base d'asta		1.057.855,23 €	1.057.855,23 €	1.463.470,83 €	1.463.470,83 €	1.463.470,83 €
	A.1.1	Oneri sicurezza (non soggetti a ribasso)	311.264,56 €	311.264,56 €	519.830,69 €	519.830,69 €	519.830,69 €
	A.1.2	Oneri Manodopera (non soggetti a ribasso)					
	A.1.3	A DETRARRE Ribasso d'Asta 20% (affidamento diretto)		-211.571,05 €			-292.694,17 €
	<b>Totale parziale (A)</b>		<b>1.369.119,79 €</b>	<b>1.157.548,74 €</b>	<b>1.983.301,52 €</b>	<b>1.983.301,52 €</b>	<b>1.690.607,35 €</b>
	ECONOMIE (A)						
<b>B</b>	<b>Somme a disposizione del beneficiario</b>						
B.1	B.1.1	Prove Geo e Stru (Servizi Geotecnici S.r.l.)	6.321,75 €	6.321,75 €	6.321,75 €	6.321,75 €	6.321,75 €
	B.1.3	A DETRARRE Ribasso 30% (affidamento diretto)		-1.896,53 €			-1.896,53 €
B.2	B.2.1	Spese per la gestione amministrativa (fino a 300,000,00 di importo dei lavori)	6.000,00 €	6.000,00 €	6.000,00 €	6.000,00 €	6.000,00 €
	B.2.2	Spese per la gestione amministrativa (da 300.000,00 a 1.000.000,00 di importo dei lavori)	10.500,00 €	10.500,00 €	10.500,00 €	10.500,00 €	10.500,00 €
	B.2.3	Spese per la gestione amministrativa (oltre 1.000.000,00 di importo dei lavori)	3.691,20 €	3.691,20 €	9.833,02 €	9.833,02 €	9.833,02 €
B.3	Imprevisti (max 5%) Compresi di IVA						
B.4	Spese tecniche generali		<b>216.403,81 €</b>	<b>151.482,67 €</b>	<b>249.106,44 €</b>	<b>249.106,44 €</b>	<b>174.374,51 €</b>
	B.4.1	Progettazione (Arch. Enrico Costa)	55.530,31 €	55.530,31 €	55.530,31 €	55.530,31 €	55.530,31 €
	B.4.2	CSP (arch. Ing. Antonio Masci)	15.345,29 €	15.345,29 €	15.345,29 €	15.345,29 €	15.345,29 €
	B.4.3	Aggiornamento elaborati QbIII.03 (Arch. Enrico Costa)			7.461,22 €	7.461,22 €	7.461,22 €
	B.4.4	DL (Ing. Arch. Simona Polidoro)	98.251,96 €	98.251,96 €	113.372,00 €	113.372,00 €	113.372,00 €
	B.4.5	CSE (arch. Ing. Antonio Masci)	39.603,61 €	39.603,61 €	49.724,98 €	49.724,98 €	49.724,98 €
	B.4.6	A DETRARRE Ribasso 30% (incarico diretto)		-62.619,35 €			-72.430,14 €
	B.4.7	Collaudo	0,00 €	0,00 €	0,00 €	0,00 €	0,00 €
	B.4.8	A DETRARRE Ribasso 30% (incarico diretto)		0,00 €			0,00 €
	B.4.9	Relazione geologica (Geol. Massimo Orsini)	7.672,64 €	7.672,64 €	7.672,64 €	7.672,64 €	7.672,64 €
	B.4.10	A DETRARRE Ribasso 30% (incarico diretto)		-2.301,79 €			-2.301,79 €
B.5	Spese per IVA		<b>196.472,11 €</b>	<b>157.446,96 €</b>	<b>266.680,75 €</b>	<b>266.680,75 €</b>	<b>216.906,15 €</b>
	B.5.1	IVA per Lavori in appalto	136.911,98 €	115.754,87 €	198.330,15 €	198.330,15 €	169.060,74 €
	B.5.2	CNPAIA Spese progettista (su B.4.1, B.4.2, B.4.3, B.4.4, B.4.5 e B.4.6)	8.349,25 €	5.844,47 €	9.657,35 €	9.657,35 €	6.760,15 €
	B.5.3	CNPAIA Spese collaudo (su B.4.7 e B.4.8)	0,00 €	0,00 €	0,00 €	0,00 €	0,00 €
	B.5.4	CNPAIA Spese geologo (su B.4.9 e B.4.10)	306,91 €	214,83 €	306,91 €	306,91 €	214,83 €
	B.5.5	IVA per spese progettista (su B.4.1, B.4.2, B.4.3, B.4.4, B.4.5, B.4.6 e B.5.2)	47.757,69 €	33.430,38 €	55.240,05 €	55.240,05 €	38.668,04 €
	B.5.6	IVA per spese collaudo (su B.4.7, B.4.8 e B.5.3)	0,00 €	0,00 €	0,00 €	0,00 €	0,00 €
	B.5.7	IVA per spese geologo (su B.4.9, B.4.10 e B.5.4)	1.755,50 €	1.228,85 €	1.755,50 €	1.755,50 €	1.228,85 €
	B.5.8	IVA per spese indagini (su B.1.1)	1.390,79 €	973,55 €	1.390,79 €	1.390,79 €	973,55 €
	<b>Totale parziale (B)</b>		<b>439.388,87 €</b>	<b>333.546,05 €</b>	<b>548.441,95 €</b>	<b>548.441,95 €</b>	<b>422.038,90 €</b>
	ECONOMIE (B)						
<b>TOTALE (A+B)</b>			<b>1.808.508,66 €</b>	<b>1.491.094,80 €</b>	<b>2.531.743,47 €</b>	<b>2.531.743,47 €</b>	<b>2.112.646,25 €</b>

<b>PASSIVO (rispetto all'importo programmato)</b>	<b>858.508,66 €</b>	<b>541.094,80 €</b>	<b>1.581.743,47 €</b>	<b>1.581.743,47 €</b>	<b>1.162.646,25 €</b>
<b>ECONOMIE (rispetto all'importo programmato)</b>					

"Fondo speciale per le compensazioni" ai sensi dell'Ordinanza n.126/2022, art.4 comma 1	<b>621.551,46 €</b>
--	---------------------

Magior costo Ordinanza n.126/2022	<b>621.551,46 €</b>
-----------------------------------	---------------------



*Ministero della cultura*

DIREZIONE GENERALE ARCHEOLOGIA  
BELLE ARTI E PAESAGGIO

SOPRINTENDENZA ARCHEOLOGIA, BELLE ARTI E PAESAGGIO  
PER LE PROVINCE DI L'AQUILA E TERAMO

*L'Aquila*

*Alta*

Diocesi di Teramo-Atri

Ufficio Tecnico per la Ricostruzione post sisma  
ufficiotecnico@pec.teramoatri.it

Ufficio per i beni ecclesiastici e arte sacra  
beniculturali@pec.teramoatri.it

*Prisp. Prot.* 661 del 21/09/2021

*Class* 34.43.04/84/2021

*Prif. Vs.* - del 17/09/2021

*Allegati* -

*Oggetto:* Montorio al Vomano (TE).  
Chiesa di San Rocco – Progetto di restauro post sisma 2016 - Richiesta di autorizzazione ai sensi dell'art. 21 del D. Lgs. 42/2004 e ss.mm.ii.  
Richiedente: Diocesi di Teramo-Atri  
**Autorizzazione ai sensi degli artt. 21-22 del D. Lgs 42/2004 e ss.mm.ii [M 661/2021]**

**Visto** il D.Lgs. n. 42 del 22.01.2004 e ss.mm.ii., recante il "Codice dei Beni Culturali e del Paesaggio", ai sensi dell'art. 10 della L. n. 137 del 06.07.2002, d'ora in avanti denominato "Codice";

**Visto** il D.P.C.M. n. 169 del 02.12.2019 recante il "Regolamento di organizzazione del Ministero per i beni e le attività culturali e per il turismo, uffici di diretta collaborazione del Ministro ed Organismo indipendente valutazione performance" e il D.P.C.M. n. 123 del 24.06.2021 recante il "Regolamento concernente modifiche al regolamento di organizzazione del Ministero della cultura, degli uffici di diretta collaborazione del Ministro e dell'Organismo indipendente di valutazione della performance";

**Vista** l'istituzione della Soprintendenza Archeologia, Belle Arti e Paesaggio per le province di L'Aquila e Teramo a far data dal 01.09.2021;

**Preso atto** della nota del 17/09/2021 con la quale è stato trasmesso il progetto di cui all'oggetto, acquisita agli atti di quest'Ufficio con prot. n. 661 del 21.09.2021;

**Esaminati** gli elaborati progettuali pervenuti e verificata la loro completezza;

**Verificato** che l'immobile risulta essere tutelato ai sensi della Parte Seconda del Codice dei Beni Culturali;

**Considerato** che dall'esame degli elaborati progettuali si è rilevato che gli interventi previsti consistono in: consolidamento della struttura di copertura in legno con affiancamento di nuove strutture in acciaio con controventatura; cordolo in sommità di muratura armata; nuovo 'pacchetto' di copertura; consolidamento della vela dell'orologio in intonaco armato e conseguente rimozione dell'esistente nonché con perforazioni armate; iniezioni sulle pareti dell'aula dove le pareti presentano anche presenza di dipinti e di altare lignei di notevoli dimensioni; rimozione degli intonaci esterni; interventi di scuci-cuci; sigillatura delle fessurazioni; inserimento di catene; restauro degli elementi lapidei; restauro del cassettonato;

**Considerato** che all'interno della chiesa è già previsto una messa in sicurezza che consentirà i lavori di restauro previsti e che, tuttavia, lo stato attuale non consente la piena visione dello stato dei luoghi;

**Considerati** i danneggiamenti dichiarati dal progetto;



**Considerata** la presenza di lacerti di apparati decorativi e di partiti architettonici (parate e capitelli ionici dorati) ad oggi conservati tra la facciata principale e la controfacciata;

questa Soprintendenza ritiene che le opere progettate siano compatibili con i criteri di tutela definiti dalla legislazione vigente in materia di beni culturali e con le disposizioni contenute nell'atto di vincolo sopra richiamato e pertanto, per quanto di competenza, rilascia la propria autorizzazione ai lavori in oggetto ai sensi degli artt. 21 e 22 del Codice, **a condizione che vengano rispettate le seguenti prescrizioni:**

Aspetti architettonici:

1. valutare la possibilità di reimpiegare l'orditura secondaria della copertura a seguito dell'avvio del cantiere e dopo aver stabilito le condizioni di sicurezza per l'accessibilità al sottotetto;
2. effettuare le iniezioni a bassa pressione, limitandole in corrispondenza degli altari lignei e del coro per i quali non è auspicabile lo smontaggio, e mettendo in campo tutte le accortezze necessarie perché gli stessi non vengano danneggiati dall'intervento di consolidamento. Con riferimento alla parete dipinta posta alle spalle dell'altare, effettuare una prova di iniezione in un'area limitata al fine di valutare le possibili interferenze con l'apparato decorativo. Quest'Ufficio dovrà essere informato delle risultanze ed esprimersi sulla fattibilità dell'intervento;
3. effettuare saggi stratigrafici prima della realizzazione delle iniezioni, concordandone la localizzazione con quest'Ufficio;
4. fornire in corso d'opera, e dopo la necessaria messa in sicurezza, il progetto di dettaglio dell'intervento strutturale e di conservazione delle superfici (che tenga conto anche delle superfici dipinte presenti) dello spazio posto tra la facciata e la controfacciata, prescrivendo sin d'ora di realizzare il piano di calpestio del nuovo solaio in legno. È necessaria l'elaborazione di grafici di sezione dettagliati;
5. evitare l'uso di perforazioni armate e di intonaci armati per la vela campanaria. In corso d'opera dovrà essere fornita una nuova soluzione che sia meno invasiva e meglio compatibile con l'esistente;
6. in corso d'opera, a seguito dell'allestimento del cantiere, dovrà essere fornita documentazione in cui saranno mappati i punti in cui si eseguirà l'intervento di scuci-cuci;
7. con riferimento all'intervento 'Particolare Timpano (Cappella)' si valuti l'opportunità di inserire un cordolo in acciaio al fine di evitare perdita di materia. La soluzione dovrà essere sottoposta a quest'Ufficio;
8. con riferimento al cassettonato, a seguito dell'avvio del cantiere e dopo aver stabilito le condizioni di sicurezza per l'accessibilità, fornire a quest'Ufficio un grafico, in cui siano mappate le criticità e gli interventi che sin d'ora sono proposti, prima di qualsiasi intervento;
9. gli elementi lapidei quali portali/cornici non devono essere smontati bensì restaurati in loco;
10. fornire, in corso d'opera, il dettaglio degli interventi sui portoni e sugli infissi, per approvazione da parte di quest'Ufficio;
11. conservare gli intonaci, è possibile rimuovere solo intonaci cementizi previa approvazione di quest'Ufficio e loro rifacimento con malta di calce;
12. conservare la stratificazione della facciata principale: in corso d'opera, e prima di qualsiasi intervento, è necessario fornire un grafico di dettaglio dello stato dei luoghi e dei relativi interventi;
13. tutte le finiture dovranno essere concordate con quest'Ufficio, previa realizzazione di campionature;
14. conservare le patine delle superfici, sottoponendo ad approvazione di quest'Ufficio dei campioni;
15. prevedere il reimpiego dei coppi. Le eventuali integrazioni dovranno essere realizzate con coppi di manifattura artigianale;
16. non utilizzare guaine bituminose bensì traspiranti;
17. utilizzare solo malte di calce;
18. negli interventi di 'interferenza visiva' che contribuiscono a determinare la qualità dello spazio architettonico, non sono ammessi falsi e copie, bensì eventuali strettamente necessarie integrazioni che garantiscano distinguibilità e, allo stesso tempo, unitarietà visiva.
19. si auspica la valutazione di un intervento di ristabilimento di equilibrio cromatico dello spazio dell'aula ad oggi sui toni del marrone e del bianco che negano la percezione dell'architettura;



Aspetti storico artistici:

20. considerato l'eccezionale pregio degli altari lignei presenti nell'edificio, così come peraltro puntualmente descritto nella Relazione storico-artistica trasmessa e acquisita agli atti, pur nell'oggettiva impossibilità di prevederne lo smontaggio e la rimozione dall'edificio, si richiede di ricevere una breve relazione preliminare concernente le loro condizioni conservative, corredata di adeguata documentazione fotografica, al fine di valutare l'opportunità di utilizzare ulteriori presidi di sicurezza oltre a quelli già installati e sistemi di protezione atti ad evitare che i beni subiscano danni a causa delle operazioni connesse agli interventi strutturali; si richiede infine di ricevere dall'Ufficio per i beni ecclesiastici e arte sacra copia delle schede di catalogo dettagliate relative a detti manufatti lignei;
21. per ciò che concerne le modalità di presentazione estetica nel loro complesso (nello specifico la reintegrazione cromatica mimetica dei paramenti murari e degli elementi lapidei tramite velature a base di terre o acquerello, la reintegrazione cromatica mimetica dei dipinti murali tramite tecnica del rigatino o abbassamento di tono, la reintegrazione cromatica degli elementi in stucco tramite velature a base di acquerello, terra o calce, le operazioni di riduzione dell'interferenza visiva tramite velature ad acquerello e/o applicazione della finitura per i materiali lignei), esse dovranno essere concordate tra la Scrivente Soprintendenza e la Direzione Lavori;
22. per ciò che concerne la stesura finale di prodotti protettivi applicati a pennello si rimanda al termine dei lavori la valutazione dell'opportunità e dell'eventuale modalità di esecuzione delle stesse, che dovranno essere stabilite di concerto con il funzionario storico dell'arte competente;
23. sia comunicato, prima dell'inizio dei lavori, il nominativo del restauratore incaricato dell'esecuzione materiale delle varie operazioni previste dal progetto, abilitato all'esercizio della professione ai sensi del Codice, di cui andrà fornito curriculum vitae;
24. si prescrive la costante presenza in cantiere di detto restauratore di beni culturali non solo per l'esecuzione delle operazioni inerenti il restauro conservativo degli elementi storico-artistici, ma anche a scopo di supervisionare che le operazioni connesse agli interventi strutturali non siano compiute in modo da poter arrecare danno agli apparati decorativi vincolati alle superfici architettoniche e ai beni mobili (arredi, oggetti e opere d'arte) conservati nell'edificio; il rinvenimento di qualunque decorazione al momento non nota dovrà essere peraltro messo in sicurezza dal restauratore incaricato e tempestivamente comunicato al funzionario storico dell'arte competente al fine di consentirgli la programmazione di un sopralluogo utile a valutare l'entità della scoperta e le modalità di conservazione degli apparati decorativi riemersi in corso d'opera;

Si prescrive infine:

25. che sia data comunicazione a mezzo mail, con almeno 15 gg. di anticipo, circa la data di inizio dei lavori, il nominativo dell'impresa appaltatrice e quello del direttore dei lavori, utilizzando il modello scaricabile dal sito istituzionale di questa Soprintendenza. Si rammenta che le ditte esecutrici dei lavori devono essere abilitate ad operare su beni soggetti a tutela ai sensi del Codice;
26. che venga trasmessa una documentazione sui lavori effettuati, in forma di relazione dettagliata con riprese fotografiche durante e dopo le lavorazioni.

Tutto quanto non chiaramente dichiarato dal progetto dovrà essere oggetto di nuova autorizzazione.

Quest'Ufficio si riserva di effettuare un sopralluogo - che sarà comunicato per le vie brevi - per verificare lo stato dei luoghi, riservandosi di impartire ulteriori prescrizioni.

La direzione lavori incaricata ai sensi R.D. 2537/1925 dovrà fornire in corso d'opera le indicazioni propedeutiche alla corretta realizzazione delle opere autorizzate contattando a mezzo mail i funzionari di questa Soprintendenza incaricati dell'alta sorveglianza che procederanno, secondo i casi, agli opportuni sopralluoghi.

Questa Soprintendenza si riserva la facoltà di dettare eventuali ulteriori prescrizioni in corso d'opera e di richiedere approfondimenti e/o ampliamenti delle indagini, sulla base di ulteriori elementi emersi durante il cantiere e non valutabili in fase progettuale, al fine di garantirne la tutela. Le prescrizioni impartite in corso d'opera a mezzo verbali di sopralluogo e/o comunicazioni ufficiali saranno parte integrante dell'atto autorizzatorio. Qualora infine nella conduzione dei lavori sorgano imprevisti o emergano ulteriori elementi di interesse storico, artistico o archeologico, il titolare della presente approvazione o, per lui, il direttore dei lavori o l'impresa esecutrice, ai sensi della normativa vigente in materia (in particolare artt. 90 e ss. del Codice), sono invitati ad informare tempestivamente questo Ufficio, che provvederà ad attuare le necessarie verifiche.



Si informa che la legge non prevede la sanatoria per opere eseguite in difformità dalla presente autorizzazione **e a tal fine si invita il proponente ad adeguare il progetto sulla base delle prescrizioni impartite.**

Per eventuali variazioni al progetto autorizzato, non ricomprese nelle prescrizioni dettate in corso d'opera da personale di questo Ufficio, deve essere richiesta preventiva autorizzazione, onde non incorrere nelle sanzioni amministrative e penali previste rispettivamente nella Parte Quarta, Titolo I, Capo I del Codice e nella Parte Quarta, Titolo II, Capo I del Codice.

Si intendono approvati gli elaborati grafici e la documentazione trasmessa a mezzo pec presentati il 17.09.2021 e acquisiti al protocollo con il n. 661 del 21.09.2021

**I FUNZIONARI COMPETENTI**

ARCH. GIOVANNA CENICCOLA  
giovanna.ceniccola@beniculturali.it

DOTT. SAVERIO RICCI  
saverio.ricci@beniculturali.it

**IL SOPRINTENDENTE**  
**ARCH. CRISTINA COLLETTINI**

Documento informatico sottoscritto con firma digitale  
ai sensi del D.Lgs. n. 82/2005 e ss.mm.ii.



# RICEVUTA TELEMATICA DI PRESENTAZIONE

La presente ricevuta telematica, ai sensi dell'art. 94 bis del DPR 380/01 e dell'art. 10 della L.R. 11/2020, attesta l'avvenuta registrazione sulla piattaforma MUDE-RA dell'intervento riportato in anagrafica presso il Comune territorialmente competente di MONTORIO AL VOMANO e costituisce l'attestazione di avvenuto deposito. L'inizio dei lavori potrà avvenire solo dopo l'avvenuta protocollazione, da parte del Comune, della Ricevuta telematica di presentazione. La comunicazione di inizio lavori, da trasmettere prima dell'inizio dei lavori esclusivamente attraverso la piattaforma MUDE-RA, dovrà essere sottoscritta dal Committente, dal Costruttore e dal direttore dei lavori e, ove previsto, inviata anche al Collaudatore. I Servizi regionali del Genio Civile competenti per territorio, ai sensi dell'art. 14 della L.R. 11/2020, procedono al sorteggio delle pratiche trasmesse dai Comuni nella settimana precedente, con metodo a campione nella misura del 10 per cento, al fine di effettuare l'attività di "Vigilanza e controllo".

Ufficio **UFFICIO TECNICO DEL COMUNE DI MONTORIO AL VOMANO**  
ricevente:

Trasmissione **07/02/2022**  
dell'istanza:

N.Pratica: **620/2022**

Oggetto: L'edificio oggetto di intervento è composto da due corpi di fabbrica e una torre campanaria in parziale continuità strutturale. Gli interventi previsti riguardano le iniezioni di miscele leganti in tutte le strutture murarie della navata principale, l'applicazione di un intonaco a base di calce con rete in G-FRP nel pannello murario in corrispondenza del sottotetto, la realizzazione di un nuovo solaio in acciaio e una nuova copertura in acciaio. Interventi sulla torre dell'orologio.

## DITTA COSTRUTTRICE

Ragione Sociale: P.Iva: CF:  
Indirizzo Sede: Via: Comune: Prov:  
Numero Registro Imprese:

## DATI DEL COMMITTENTE

Dati anagrafici:

Nome: **Antonio** Cognome: **Masci** Nato a: **L'AQUILA**  
il: **25/02/1981** CF: **MSCNTN81B25A345K**

Residente in:

Via: **VIA DELLE NOCELLE** Comune: **L'AQUILA** Prov: **AQ**  
**N.6**

in qualità **committente**  
di:

PEC: **antonio.masci@ingpec.eu**

Mail: **antoniomasci@libero.it**

Telefono: **3471156986**

Cellulare:



## ELENCO DEI DOCUMENTI DIGITALI ALLEGATI

- **<p>Imposta di bollo (Mod. F23)</p>**  
323971-91369651-Imposta\_di\_bollo.pdf.p7m
- **<p>Rilievo geometrico strutturale</p> (file 2)**  
323990-91369710-Rilievo\_strutturale.pdf.p7m
- **Versamento oneri di conservazione e consultazione dei progetti e per l'esercizio delle funzioni regionali (come da tariffario Regionale)**  
323970-91369649-Versamento\_oneri\_di\_conservazione.pdf.p7m
- **Particolare costruttivi**  
323979-91369703-Particolari\_costruttivi.pdf.p7m
- **Elaborati grafici esecutivi delle strutture**  
323978-91369702-Progetto\_strutturale.pdf.p7m
- **Relazione illustrativa sui materiali**  
323977-91369669-Relazione\_illustrativa\_sui\_materiali.pdf.p7m
- **<p>Riepilogo della domanda</p>**  
323991-91375382-Istanza.pdf.p7m
- **Fascicolo dei calcoli attinente all'intervento in progetto**  
323983-91369705-Fascicolo\_dei\_calcoli.pdf.p7m
- **<p>Relazione sulla caratterizzazione meccanica dei materiali esistenti e definizione dei livelli di conoscenza</p>**  
323989-91369661-Relazione\_caratterizzazione\_meccanica\_materiali\_e\_LC.pdf.p7m
- **Documentazione fotografica**  
323987-91369690-Documentazione\_fotografica.pdf.p7m
- **<p>All. 4 - DICHIARAZIONE DI RESPONSABILITA' ; DIRETTORE DEI LAVORI</p>**  
323967-91369638-91195888-1226882-All\_4\_-\_Dichiarazione\_D.L\_STRUTTURALE.pdf.p7m
- **Piano di Manutenzione delle strutture**  
323980-91369655-Piano\_di\_manutenzione.pdf.p7m
- **Relazione sulle fondazioni e verifica della sicurezza e delle prestazioni (se non sono previsti interventi diretti nelle fondazioni né aperture di scavi, sbancamenti o movimenti di terra è possibile omettere la relazione sulle fondazioni. In tal caso il progettista strutturale alleggerà un'asseverazione in cui dichiara che ricorrono tutti i punti di cui al periodo precedente**  
323984-91369674-Relazione\_sulle\_fondazioni.pdf.p7m
- **<p>Copia documento di identità; committente</p>**  
323969-91369648-Documento\_identita\_committente.pdf.p7m
- **Delega a trasmettere**  
323966-91375355-90116084-Procura\_modificata\_PDF.pdf.p7m
- **<p>All. 18 - DICHIARAZIONE DI RESPONSABILITA' ; PROGETTISTA STRUTTURALE</p>**  
323973-91369642-91195935-All\_18\_-\_Dichiarazione\_PROG\_STRUTT\_-\_lett\_b\_.pdf.p7m
- **Modello A**  
323981-91369707-Modello\_A.pdf.p7m
- **Progetto architettonico**  
323976-91369700-Progetto\_architettonico.pdf.p7m
- **<p>Rilievo geometrico strutturale</p>**  
323985-91369709-Rilievo\_geometrico.pdf.p7m
- **<p>All. 17 - DICHIARAZIONE DI RESPONSABILITA' ; PROGETTISTA ARCHITETTONICO</p>**  
323972-91369641-91195925-All\_17\_-\_Dichiarazione\_PROG\_ARCH\_-\_lett\_b\_.pdf.p7m
- **<p>All. 7 - DICHIARAZIONE DI RESPONSABILITA' ; COSTRUTTORE</p>**  
323968-91369639-91195907-1243013-All\_7\_-\_Dichiarazione\_COSTRUTTORE.pdf.p7m
- **Relazione tecnica generale illustrativa dell'opera**  
323975-91369664-Relazione\_tecnica\_generale\_illustrativa.pdf.p7m
- **Planimetria ubicativa**  
323974-91369699-Planimetria\_ubicativa.pdf.p7m
- **Relazione di calcolo strutturale, comprensiva di una descrizione generale dell'opera e dei criteri generali di analisi e di verifica, della classe d'uso dell'immobile e della**

**tipologia costruttiva (relazione sulla caratterizzazione meccanica dei materiali esistenti) e della definizione dei livelli di conoscenza**

323982-91369704-Relazione\_di\_calcolo\_strutturale.pdf.p7m

- **Piano delle indagini per la caratterizzazione meccanica dei materiali esistenti**

323986-91369684-Piano\_delle\_indagini.pdf.p7m

- **Relazione tecnica per omissione di verifica sismica globale**

323988-91369706-Relazione\_tecnica\_per\_omissione\_di\_verifica\_sismica\_globale.pdf.p7m

# Comune di Montorio al Vomano (TE)

## Sportello Unico dell'Edilizia

---

**Con la presente si comunica che il sistema ha preso in carico la pratica.  
Attendere la ricezione dell'avvenuta consegna della PEC che potrete trovare nella casella della vostra PEC**

### **Segnalazione certificata di inizio attività (SCIA)**

Progetto di restauro e manutenzione straordinaria dell'edificio di culto denominato Chiesa di San Rocco in Montorio al Vomano

Numero progressivo pratica professionista: **1/2023**

Numero identificativo di sistema: **12948**

Richiedente: Masci Antonio (CF MSCNTN81B25A345K)

Operatori e imprese:

ARCH. COSTA ENRICO (Progettista)

GAVIOLI RESTAURI S.R.L. (Impresa Esecutrice)

Elenco documenti:

Denuncia dei lavori in zona sismica (Istanza.pdf.p7m)

Documentazione fotografica dello stato di fatto (1\_Doc\_fotografica.pdf.p7m)

Documentazione necessaria per il rilascio del parere/nulla osta da parte della Soprintendenza (MBACT\_TE-MONTORIO AL V. - 661\_2021 - CHIESA S.ROCCO - autorizzazione art. 21.pdf)

Documentazione necessaria per il rilascio dell'autorizzazione sismica (90116084-Procura modificata\_PDF.pdf.p7m)

Elaborati grafici dello stato di fatto, di progetto e comparativi (10. Prog cons strutt.pdf.p7m)

Elaborati relativi al superamento delle barriere architettoniche (C1\_Prog arch.pdf.p7m)

Modulo C&D (Art. 39 c.2 L.R. 45/07) (20230329171645289.pdf.p7m)

modulo unificato (modulo unificato base.pdf.p7m)

Procura speciale (Incarico per la sottoscrizione digitale, presentazione e ricezione/notifica telematica delle domande, dichiarazioni, denunce, segnalazioni, comunicazioni e relativi elaborati tecnici in materia edilizia, ( "Modulo di procura speciale per presentazioe istanza" scaricabile dalla sezione MODULISTICA del sito) (PROCURA SPECIALE COMUNE DI MONTORIO-signed.pdf)

Ricevuta di versamento dei diritti di segreteria (Versamento oneri di conservazione.pdf.p7m)

Presentata da: **Arch. Costa Enrico (CF CSTNRC77M02D976X)**

