

Deleghe

*Ministero della cultura*UFFICIO DEL SOPRINTENDENTE SPECIALE PER LE AREE COLPITE  
DAL SISMA DEL 24 AGOSTO 2016

La presente nota viene trasmessa  
solo a mezzo posta elettronica e pec ai sensi degli  
artt. 47 e 48 del D.Lgs. 82/2005 e del D.P.R. 68/2005

*Alla* Conferenza Permanente presso la sede della  
*Presidenza del Consiglio dei Ministri*  
COMMISSARIO STRAORDINARIO DEL GOVERNO  
PER LA RICOSTRUZIONE NEI TERRITORI  
INTERESSATI DAGLI EVENTI SISMICI VERIFICATISI  
A FAR DATA DAL 24 AGOSTO 2016

pec: [conferenzapermanente.sisma2016@pec.governo.it](mailto:conferenzapermanente.sisma2016@pec.governo.it)*All'* arch. Antonio Mellanopeo: [antonio.mellano@cultura.gov.it](mailto:antonio.mellano@cultura.gov.it)

e p.c.

*Alla* Soprintendenza ABAP per le Province  
di L'Aquila e Teramo  
peo: [sabap-aq-te@cultura.gov.it](mailto:sabap-aq-te@cultura.gov.it)

*Oggetto:* Conferenza Permanente in modalità telematica ex Art. 16 D.L. 189/2016 - O.C. n. 105/2020.  
“PROGETTO DI RESTAURO E RIPARAZIONE DELLA CHIESA DI SANT'ANTONIO  
ABATE”. - Id. Decreto 395/2020:003- CUP I47H20002770001- CIG 8843978984- Soggetto  
Attuatore: Arcidiocesi di L'Aquila. **Delega.**

Il sottoscritto, Ing. Paolo Iannelli, in qualità di Dirigente legale rappresentante dell'Ufficio del Soprintendente Speciale per le aree colpite dal sisma del 24 agosto 2016, con il presente atto, vista la nota CGRTS-0026491-P 12/05/2023 del 12/05/2023 con la quale il Commissario Straordinario del Governo per la Ricostruzione convoca il giorno 18 maggio 2023 alle ore 10:00 la Conferenza permanente, in forma simultanea ed in modalità sincrona ex art. 14-ter, legge n. 241/1990 e ss.mm.ii. mediante collegamento in videoconferenza con l'utilizzo della piattaforma “Cisco Webex Meeting” dedicata alle comunicazioni telematiche, per l'approvazione del seguente progetto esecutivo:

**“Progetto di restauro e riparazione della Chiesa di Sant'Antonio Abate”**

**Comune di Campotosto (AQ)”**

rilevato che si rende opportuno delegare a partecipare alla predetta Conferenza e a rappresentare lo Scrivente, l'arch. Antonio Mellano, Funzionario Architetto in servizio presso la Soprintendenza ABAP per le Province di L'Aquila e Teramo;



acquisito il nullaosta del Soprintendente ABAP per le Province di L'Aquila e Teramo;

## DELEGA

per l'esercizio della rappresentanza, l'arch. Antonio Mellano, Funzionario architetto in servizio presso la Soprintendenza ABAP per le Province di L'Aquila e Teramo, il quale è legittimato a esprimere in modo vincolante la volontà dell'Amministrazione su tutte le decisioni di competenza della stessa.

IL SOPRINTENDENTE

Ing. Paolo Iannelli

Firmato digitalmente da

**PAOLO IANNELLI**

O = Ministero della cultura

C = IT

Data e ora della firma:

16/05/2023 08:36:57



UFFICIO DEL SOPRINTENDENTE SPECIALE PER LE AREE COLPITE DAL SISMA DEL 24 AGOSTO 2016

Sede: via del Mattonato, 3 - 02100 RIETI - Tel. 0746 240000 - Sede operativa di Roma: via di San. Michele, 22 - 00153 ROMA - Tel. 06 6723 4809

PEC: [uss-sisma2016@pec.cultura.gov.it](mailto:uss-sisma2016@pec.cultura.gov.it)

PEO: [uss-sisma2016@cultura.gov.it](mailto:uss-sisma2016@cultura.gov.it)



L'Aquila lì .....

# Ministero delle Infrastrutture e dei Trasporti

PROVVEDITORATO INTERREGIONALE PER LE OPERE PUBBLICHE  
Per il Lazio, l'Abruzzo e la Sardegna  
**Sede coordinata di L'Aquila**

Portici San Bernardino, 25 - 67100 L'AQUILA  
Tel. 0862.440-234 - 0862.440-221  
PEC: oopp.lazio-uff5@pec.mit.gov.it

Ufficio Dirigenziale 5

Al **Commissario Straordinario del Governo ai fini  
della ricostruzione nei territori interessati  
dagli eventi sismici verificatisi a far data  
dal 24 Agosto 2016**  
Presidenza del Consiglio dei Ministri  
conferenzapermanente.sisma2016@governo.it

**OGGETTO: CONFERENZA PERMANENTE IN MODALITA' TELEMATICA ex. Art. 16 D.L. 189/2016 O.C.  
105/2020**

In riferimento alle convocazioni delle conferenze permanenti in modalità telematica ex. art. 16 d.l. 189/2016 o.c. 105/2020, si delega l'arch. Caterina Di Paolo in rappresentanza di questo Ufficio per l'espressione del parere di competenza.

Distinti saluti.



**IL PROVVEDITORE**

Ing. Vittorio Rapisarda Federico



GIUNTA REGIONALE

Prot.RA/ 0139624/20

L'Aquila 12.05.2020

CGRTS-0006664-A-02/03/2021

**Commissario Straordinario  
per la ricostruzione post sisma 2016  
Avv. Giovanni Legnini**  
[comm.ricostrucoesisma2016@pec.governo.it](mailto:comm.ricostrucoesisma2016@pec.governo.it)

**OGGETTO: Conferenza Permanente ex art. 16 D.L. 189 del 17 ottobre 2016, convertito in L. 229 del 15 dicembre 2016: individuazione rappresentante unico della Regione Abruzzo.**

In riferimento all'oggetto, in ossequio a quanto richiesto dall'art. 2 co. 5 dell'Ordinanza n. 16 del 3 marzo 2017, si comunica il nominativo del dott. Vincenzo Rivera, Direttore dell'Ufficio Speciale per la Ricostruzione post-sisma 2016, quale rappresentate unico per la Regione Abruzzo. L'occasione è gradita per porgerLe cordiali saluti.

Il Presidente  
Dot. Marco Marsilio

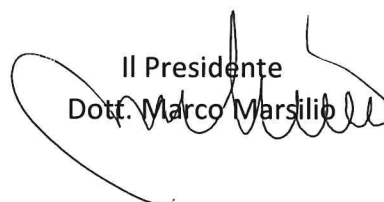





# Amministrazione Provinciale dell'Aquila Presidenza

Prot. indicato a margine

L'Aquila 11/05/2023

Al Dirigente del Settore Territorio e Urbanistica  
Dott. Ing. **ANDREA DE SIMONE**

**OGGETTO:** Conferenza di Servizi Permanente e Conferenza Regionale previste dall'art. 16 del D.L. 11.10.2016 n.189, come convertito dalla Legge 15.12.2016 n. 229.  
Nomina rappresentante della Provincia dell'Aquila.

**Premesso che:**

- l'art. 16 comma 1 del D.L. n.189/2016 come convertito in Legge 15.12.2016 n. 229 e ss.mm.ii. istituisce la Conferenza Permanente al fine di potenziare e accelerare la ricostruzione dei territori colpiti dagli eventi sismici verificatisi a far data dal 24 agosto 2016;
- alla Conferenza, presieduta dal Commissario Straordinario e da un suo delegato, partecipa un rappresentante unico della Provincia territorialmente competente a termini dell'art. 2 c.1 lett. g) dell'Ordinanza Commissariale n. 16 del 03.03.2017 e della lett. g) comma 1 dell'art. 82 del Testo unico della ricostruzione privata approvato con Ordinanza Commissariale n. 130 del 15.12.2022;

**Considerato che** le Province territorialmente competenti provvedono alla designazione del proprio rappresentante e che ciascun rappresentante deve essere abilitato a esprimere definitivamente e in modo unico e vincolante la posizione dell'amministrazione stessa;

**Valutata** la opportunità di provvedere ad un'unica nomina del rappresentante della Provincia valida per le convocazioni della conferenza di servizi permanente e della conferenza regionale;

**Ritenuto** di doversi individuare il rappresentante della Provincia dell'Aquila nella figura del: Dott. Ing. Andrea De Simone – Dirigente del Settore Territorio e Urbanistica;

**NOMINA**

Rappresentante Unico della Provincia dell'Aquila, nell'ambito della Conferenza di Servizi Permanente e Conferenza Regionale istituite al fine di potenziare e accelerare la ricostruzione dei territori colpiti dagli eventi sismici verificatisi a far data dal 24 agosto 2016 di cui all'art. 16 comma 1 del D.L. n.189/2016 il:  
Dott. Ing. Andrea De Simone – Dirigente del Settore Territorio e Urbanistica;

IL PRESIDENTE

Avv. Angelo Caruso



## Presidenza del Consiglio dei Ministri

Il Commissario Straordinario del Governo per la riparazione, la ricostruzione, l'assistenza alla popolazione e la ripresa economica dei territori delle regioni Abruzzo, Lazio, Marche e Umbria interessati dagli eventi sismici verificatisi a far data dal 24 Agosto 2016

CGRTS-0027255-P-17/05/2023

**Alla Conferenza Permanente**  
[conferenzapermanente.sisma2016@governo.it](mailto:conferenzapermanente.sisma2016@governo.it)

**Al Direttore Generale**  
Dott.ssa Deborah Giraldi  
[d.giraldi@governo.it](mailto:d.giraldi@governo.it)

**Al Funzionario del Servizio tecnico per gli interventi di ricostruzione**  
Arch. Claudia Coccetti  
[c.cocchetti@governo.it](mailto:c.cocchetti@governo.it)

**OGGETTO:** Conferenza permanente di cui all'art. 16 d.l. 189/2016 dell'11 maggio 2023: Delega a presiedere la Conferenza e ad esprimere il parere di competenza del Servizio tecnico per gli interventi di ricostruzione all'Arch. Claudia Coccetti e all'Arch. Chiara Santoro.

**Il Commissario straordinario del Governo** per la riparazione, la ricostruzione, l'assistenza alla popolazione e la ripresa economica dei territori delle regioni Abruzzo, Lazio, Marche e Umbria interessati dagli eventi sismici verificatisi a far data dal 24 agosto 2016, **Sen. Avv. Guido Castelli**, nominato con decreto del Presidente della Repubblica del 13 gennaio 2023, ai sensi dell'articolo 11 della legge 23 agosto 1988, n. 400, così come previsto all'art. 2 comma 2 del D. L. n. 3 dell'11 gennaio 2023 e registrato il 18 gennaio 2023 al n. 235;

**Visto** il decreto legge 17 ottobre 2016, n. 189, recante "*Interventi urgenti in favore delle popolazioni colpite dagli eventi sismici del 2016*", convertito, con modificazioni, dalla legge 15 dicembre 2016, n. 229;

**Visto** l'articolo 1, comma 990, della legge 30 dicembre 2018, n. 145, come modificato, da ultimo, dall'articolo 1, comma 739, della citata legge n. 197 del 2022, con il quale, allo scopo di assicurare il proseguimento e l'accelerazione del processo di ricostruzione, è stato prorogato fino al 31 dicembre 2023 il termine della gestione straordinaria di cui all'articolo 1, comma 4, del decreto legge n. 189 del 2016;

**Visto** il Testo unico della ricostruzione privata approvato con Ordinanza commissariale n. 130 del 15 dicembre 2022 con specifico riferimento gli articoli 81, 82, 83 e 84;

**Viste** le convocazioni per la Conferenza permanente ex art. 16 del d.l. 189/2016, in prima seduta per il giorno 18 maggio 2023, da effettuarsi in forma simultanea ed in modalità sincrona ex art. 14-ter della l. n. 241/1990 e s.m.i. mediante collegamento in videoconferenza con l'utilizzo della piattaforma "Cisco Webex Meeting" per:

- **O.C. 105/2020 "PROGETTO DI RESTAURO E RIPARAZIONE DELLA CHIESA DI SANT'ANTONIO ABATE"**



## *Presidenza del Consiglio dei Ministri*

Il Commissario Straordinario del Governo per la riparazione, la ricostruzione, l'assistenza alla popolazione e la ripresa economica dei territori delle regioni Abruzzo, Lazio, Marche e Umbria interessati dagli eventi sismici verificatisi a far data dal 24 Agosto 2016

**Comune di Campotosto (AQ)**  
**CUP: I47H20002770001 - CIG: 8843978984**  
**Soggetto attuatore: Arcidiocesi di L'Aquila**  
**Id. Decreto 395/2020: 003**

- **O.C. 105/2020 “PROGETTO DI RIPRISTINO CON RIPARAZIONE LOCALE DELLA CHIESA DI SANTA FELICITA”**  
**COMUNE DI CIVITELLA DEL TRONTO (TE)**  
**CUP H77H20004820001 – CIG 8843905D45**  
**Soggetto attuatore: Diocesi di San Benedetto del Tronto-Ripatransone-Montalto**  
**Id. Decreto 395/2020: 028**
  
- **O.C. 105/2020 “LAVORI DI RIPARAZIONE E RIPRISTINO DELLA CHIESA DI SANTA VITTORIA VERGINE E MARTIRE”**  
**Comune di Arsita (TE)**  
**CUP: G27H20002780001 - CIG: 8843964DF5**  
**Soggetto attuatore: Arcidiocesi di Pescara-Penne**  
**Id. Decreto 395/2020: 016**

### **DELEGA**

L'Arch. Claudia Coccetti, funzionaria del Servizio tecnico per gli interventi di ricostruzione della Struttura commissariale, a presiedere i lavori della Conferenza permanente ex. art. 16 del d.l. n. 189/2016 convocata per il giorno 18 maggio 2023 per gli interventi:

- **O.C. 105/2020 “PROGETTO DI RESTAURO E RIPARAZIONE DELLA CHIESA DI SANT'ANTONIO ABATE”**  
**Comune di Campotosto (AQ)**  
**CUP: I47H20002770001 - CIG: 8843978984**  
**Soggetto attuatore: Arcidiocesi di L'Aquila**  
**Id. Decreto 395/2020: 003**
  
- **O.C. 105/2020 “PROGETTO DI RIPRISTINO CON RIPARAZIONE LOCALE DELLA CHIESA DI SANTA FELICITA”**  
**COMUNE DI CIVITELLA DEL TRONTO (TE)**  
**CUP H77H20004820001 – CIG 8843905D45**  
**Soggetto attuatore: Diocesi di San Benedetto del Tronto-Ripatransone-Montalto**  
**Id. Decreto 395/2020: 028**
  
- **O.C. 105/2020 “LAVORI DI RIPARAZIONE E RIPRISTINO DELLA CHIESA DI SANTA VITTORIA VERGINE E MARTIRE”**  
**Comune di Arsita (TE)**



## *Presidenza del Consiglio dei Ministri*

Il Commissario Straordinario del Governo per la riparazione, la ricostruzione, l'assistenza alla popolazione e la ripresa economica dei territori delle regioni Abruzzo, Lazio, Marche e Umbria interessati dagli eventi sismici verificatisi a far data dal 24 Agosto 2016

**CUP: G27H20002780001 - CIG: 8843964DF5**

**Soggetto attuatore: Arcidiocesi di Pescara-Penne**

**Id. Decreto 395/2020: 016**

L'arch. Claudia Coccetti, funzionario del Servizio tecnico per gli interventi di ricostruzione della Struttura commissariale ad esprimere, in conferenza, in maniera univoca e vincolante il parere di competenza del Servizio tecnico per gli interventi:

- **O.C. 105/2020 “PROGETTO DI RESTAURO E RIPARAZIONE DELLA CHIESA DI SANT’ANTONIO ABATE”**  
**Comune di Campotosto (AQ)**  
**CUP: I47H20002770001 - CIG: 8843978984**  
**Soggetto attuatore: Arcidiocesi di L’Aquila**  
**Id. Decreto 395/2020: 003**
  
- **O.C. 105/2020 “PROGETTO DI RIPRISTINO CON RIPARAZIONE LOCALE DELLA CHIESA DI SANTA FELICITA”**  
**COMUNE DI CIVITELLA DEL TRONTO (TE)**  
**CUP H77H20004820001 – CIG 8843905D45**  
**Soggetto attuatore: Diocesi di San Benedetto del Tronto-Ripatransone-Montalto**  
**Id. Decreto 395/2020: 028**
  
- **O.C. 105/2020 “LAVORI DI RIPARAZIONE E RIPRISTINO DELLA CHIESA DI SANTA VITTORIA VERGINE E MARTIRE”**  
**Comune di Arsita (TE)**  
**CUP: G27H20002780001 - CIG: 8843964DF5**  
**Soggetto attuatore: Arcidiocesi di Pescara-Penne**  
**Id. Decreto 395/2020: 016**

**Il Presidente della Conferenza permanente**

***Sen. Avv. Guido Castelli***



Castelli Guido  
17.05.2023  
12:30:51  
GMT+01:00



Prot: CGRTS-0025068-A-04/05/2023

**Al Commissario Straordinario  
per la ricostruzione post sisma 2016**  
Sen. Avv. Guido Castelli  
[conferenzapermanente.sisma2016@pec.governo.it](mailto:conferenzapermanente.sisma2016@pec.governo.it)

**OGGETTO: Conferenza Permanente ex art. 16 D.L. 189 del 17 ottobre 2016, convertito in L. 229 del 15 dicembre 2016: O.C. 105/2020 - ID 003 - Progetto di restauro e riparazione della chiesa di Sant'Antonio Abate sita nel comune di Campotosto (AQ) - DELEGA**

In riferimento alla vostra nota CGRTS-0024338-P del 27/04/2023, di convocazione alla conferenza permanente per l'intervento di cui all'oggetto, in qualità di Direttore dell'Ufficio Speciale della Ricostruzione sisma 2016 Regione Abruzzo, delego il dott. Piergiorgio Tittarelli, Dirigente del Servizio Ricostruzione Pubblica, a partecipare alla conferenza fissata per il giorno 11 maggio 2023 alle ore 12:45 mediante collegamento telematico.

Cordialità,

**Il Direttore dell'USR Abruzzo**  
**Vincenzo Rivera**  
*firmato digitalmente*  
(firma digitale ARUBA n° 6130940000299005)

Pareri

Documento trasmesso tramite PEC ai sensi dell'art. 47 del D. Lgs. 82 del 7 marzo 2005

Modello A\_1



Ministero della cultura

DIREZIONE GENERALE ARCHEOLOGIA  
BELLE ARTI E PAESAGGIOSOPRINTENDENZA ARCHEOLOGIA, BELLE ARTI E PAESAGGIO  
PER LE PROVINCE DI L'AQUILA E TERAMO

Pisp. Prot. 6956 del 05/05/2022

Class 34.43.01/180/2022

Prof. Vs. / del 03/05/2022

Allegati 1

L'Aquila, data del protocollo

M

Arcidiocesi di L'Aquila – Curia Metropolitana  
Ufficio Arte Sacra e Beni Culturali Ecclesiastici  
beniculturalidiocesiaq@pec.it

E.p.c. al

Comune di Campotosto  
protocollo@pec.comune.campotosto.aq.itUfficio Speciale ricostruzione Sisma 2016  
usr2016@pec.regione.abruzzo.it2MP studio  
2mpsrls@legalmail.it

**Oggetto:** Campotosto (AQ)  
chiesa di Sant'Antonio Abate - piazza Sant'Agostino – Progetto di restauro con miglioramento sismico - Ordinanza n. 105 del 17.09.2020 del Commissario Straordinario alla Ricostruzione - Sisma 2016 - Richiesta di autorizzazione ai sensi dell'art. 21 del D.Lgs. 42/2004 e ss.mm.ii.  
Rif. catastali: Foglio 26 part. B  
Richiedente: Mons. Antonio D'Angelo – Curia Arcivescovile di L'Aquila  
**Autorizzazione a condizione ai sensi degli artt. 21-22 del D.Lgs 42/2004 e ss.mm.ii**  
[M/SA 6956/2022]

**Visto** il D.Lgs. n. 42 del 22.01.2004 e ss.mm.ii., recante il “Codice dei Beni Culturali e del Paesaggio”, ai sensi dell'art. 10 della L. n. 137 del 06.07.2002, d'ora in avanti denominato “Codice”;

**Visto** il D.P.C.M. n. 169 del 02.12.2019 recante il “Regolamento di organizzazione del Ministero per i beni e le attività culturali e per il turismo, uffici di diretta collaborazione del Ministro ed Organismo indipendente valutazione performance” e il D.P.C.M. n. 123 del 24.06.2021 recante il “Regolamento concernente modifiche al regolamento di organizzazione del Ministero della cultura, degli uffici di diretta collaborazione del Ministro e dell'Organismo indipendente di valutazione della performance”;

**Vista** l'istituzione della Soprintendenza Archeologia, Belle Arti e Paesaggio per le province di L'Aquila e Teramo a far data dal 01.09.2021;

**Visto** il DPR 78/2005 “Esecuzione dell'intesa tra il Ministro per i beni e le attività culturali ed il Presidente della Conferenza episcopale italiana, firmata il 26 gennaio 2005, relativa alla tutela dei beni culturali di interesse religioso appartenenti a enti e istituzioni ecclesiastiche”;

**Preso atto** della nota prot. 27 del 24.02.2022, con la quale è stato trasmesso il progetto di cui all'oggetto, pervenuta in pari data ed acquisita al prot. 3003 del 28.02.2022 e della successiva integrazione del 03.05.2022 protocollata al 6956 del 05.05.2022 contenente gli elaborati progettuali;

**Preso atto** del parere favorevole rilasciato dalla Commissione Diocesana per l'arte sacra e i beni culturali ecclesiastici;

**Esaminati** gli elaborati progettuali pervenuti;

**Verificato** che l'immobile risulta essere tutelato ai sensi dell'art. 10 c. 1 del Codice;

**Considerato** che dall'esame degli elaborati progettuali si è rilevato che le opere consistono in:

- Rifacimento della copertura del campanile, mediante smontaggio della struttura del tetto in latero cemento e posa di nuova struttura in legno di castagno;
- Stoccaggio e catalogazione del materiale lapideo proveniente dalla demolizione;
- Demolizione del controsoffitto in acciaio e tavelloni sovrastante l'altare;
- Restauro della porzione lignea del tetto e delle capriate sovrastanti l'altare;
- Cuci e scuci di porzioni di muratura con quadri fessurativi e lesioni passanti;



- Inserimento di catene metalliche perimetrali di tipo orizzontale per consolidare l'intera struttura, avere un effetto "scatolare" e di conseguenza resistere meglio alle sollecitazioni;
- Ripristino di architravi ammalorati;
- Posa di cordolo in acciaio;
- Ripassatura del manto di copertura;
- Iniezioni diffuse laddove ci sono evidenti lesioni ma non passanti;
- Verifica degli impianti elettrici e microfonici;
- Rifacimento di intonaci e listature in pietra;

questa Soprintendenza

ritiene che le opere progettate siano compatibili con i criteri di tutela definiti dalla legislazione vigente in materia di beni culturali e con le disposizioni contenute nell'atto di vincolo sopra richiamato e pertanto, per quanto di competenza, rilascia la propria autorizzazione ai lavori in oggetto ai sensi degli artt. 21 e 22 del Codice, **a condizione che vengano rispettate le seguenti prescrizioni:**

Aspetti architettonici:

1. ogni operazione sugli intonaci venga preceduta da una campagna di saggi stratigrafici, affidata a restauratore abilitato a norma di legge per il relativo settore, il cui CV dovrà essere inoltrato a questo Ufficio assieme al progetto della campagna stratigrafica per l'approvazione;
2. i nuovi intonaci, da ripristinare nel loro spessore attualmente esistente, dovranno essere realizzati con malta di calce (aerea o idraulica), senza introduzione di leganti cementizi, e inerti locali di varia granulometria, selezionati ed accuratamente lavati. La stesura dovrà avvenire a più strati, seguendo le irregolarità della muratura senza procedere a regolarizzarne la superficie. Lo strato finale sarà lisciato con la cazzuola o con il fratazzo di legno; non è ammesso l'uso di malte premiscelate;
3. l'apposizione di intonaco armato sui pannelli murari dovrà essere calibrato alle zone di effettiva carenza strutturale, così come previsto dalle Linee Guida per la valutazione e riduzione del rischio sismico del patrimonio culturale allineate alle nuove Norme tecniche per le costruzioni (D.P.C.M. 9 febbraio 2011), l'intervento andrà localizzato per fasce, limitandosi alle zone di effettiva carenza strutturale indicate negli allegati grafici;
4. la nuova tinteggiatura degli interni sarà concordata con i funzionari responsabili di questo Ufficio sulla base di prove che tengano anche in considerazione i risultati dei saggi stratigrafici di cui al punto 1;
5. le iniezioni dovranno essere realizzate con opportune pressioni di immissione, per evitare l'insorgenza di dilatazioni trasversali, previa verifica della compatibilità con la tipologia muraria oggetto dell'intervento, evitando l'immissione di materiale laddove non sia verificata la presenza di vuoti e impiegando miscele di comprovata efficacia e di attestata compatibilità con le malte originarie;
6. onde evitare pericolose colature di resine, colle, cementi, malte lungo le facciate o le superfici architettoniche, si ponga particolare cura alla realizzazione degli interventi;
7. i tiranti previsti andranno inseriti evitando il più possibile perforazioni longitudinali della parete (in caso di impossibilità utilizzare catene in guaina non iniettata) si consolidi la muratura in corrispondenza degli ancoraggi;
8. per le riparazioni delle murature lesionate con la tecnica del cuci – scuci, si dovranno utilizzare mattoni pieni simili a quelli esistenti per dimensioni e colore, legati con malte compatibili con quelle in situ, in modo tale da creare la continuità muraria;
9. nel tamponamento di nicchie e/o vani porta sia evitato l'uso di barre di collegamento con le murature d'ambito e siano realizzati con particolari cautele e attenzioni gli ammorsamenti fra murature esistenti e nuove;





10. per la risarcitura delle lesioni superficiali si dovrà utilizzare malta di calce (aerea o idraulica), senza introduzione di leganti cementizi, e inerti locali, selezionati ed accuratamente lavati;
11. vengano conservati i coppi dallo smontaggio delle coperture per il loro successivo riutilizzo, in caso di mancanze si utilizzino coppi nuovi esclusivamente all'intradosso, grondaie, faldalerie, discendenti, siano in rame con stivali in ghisa;
12. modifiche all'impianto elettrico, se previste, dovranno essere sottoposte a specifica autorizzazione e dovranno rispettare le indicazioni contenute nella norma CEI 64-15 "*Impianti elettrici negli edifici pregevoli per rilevanza storica e/o artistica*";
13. per quanto non specificato, le modalità di esecuzione degli interventi strutturali dovranno essere conformi a quanto indicato nelle Linee Guida per la valutazione e riduzione del rischio sismico del patrimonio culturale allineate alle nuove Norme tecniche per le costruzioni (D.P.C.M. 9 febbraio 2011);
14. laddove, a seguito degli approfondimenti che si otterranno in corso d'opera e/o fatti contingenti, dovessero prendersi in considerazione diverse tipologie d'intervento rispetto a quelle già indicate in progetto, esse dovranno essere concordate con la scrivente Soprintendenza e, preventivamente, formalmente autorizzate;

#### Aspetti storico artistici

15. tutte le lavorazioni su superfici decorate di beni architettonici andranno realizzate, come da art. 29 c. 6 del D. Lgs 42/2004 in via esclusiva da restauratori di beni culturali in possesso dei requisiti ai sensi della normativa in materia di cui andrà fornito nominativo e curriculum;
16. vista la presenza di numerose opere e suppellettili all'interno della chiesa, si chiede di valutare possibili interferenze con i lavori strutturali da eseguire, prevedendo se necessario misure atte alla salvaguardia e alla conservazione di tali manufatti. Nel caso in cui dovesse rendersi necessario il trasferimento in altro luogo di tali opere, particolare cura dovrà essere dedicata alla catalogazione dei singoli manufatti, alla loro movimentazione, e alla scelta del locale di stoccaggio, che dovrà presentare caratteristiche idonee per la loro corretta conservazione e dovrà essere concordato con questa Soprintendenza;
17. il rinvenimento di apparati decorativi al momento non noti, di qualunque tipologia ed entità, dovrà essere prontamente comunicato a questo Ufficio per le opportune valutazioni;
18. verranno concordate in corso d'opera insieme con la scrivente Soprintendenza le modalità e i livelli di pulitura del materiale lapideo interno ed esterno;
19. verranno concordate in corso d'opera insieme con la scrivente Soprintendenza tutte le eventuali reintegrazioni del materiale lapideo, per definirne insieme modalità di trattamento delle lacune e cromie;
20. dovranno essere consegnate a questa Soprintendenza schede dettagliate relative ai prodotti utilizzati nei vari interventi di restauro;
21. a conclusione dell'intervento si trasmetterà alla scrivente un'adeguata relazione tecnica, corredata di documentazione grafica e fotografica, utile ad illustrare gli interventi di restauro effettuati.

#### Si prescrive infine:

1. che sia data comunicazione a mezzo mail, con almeno 15 gg. di anticipo, circa la data di inizio dei lavori, il nominativo dell'impresa appaltatrice e quello del direttore dei lavori, utilizzando il modello scaricabile dal sito istituzionale di questa Soprintendenza. Si rammenta che le ditte esecutrici dei lavori devono essere abilitate ad operare su beni soggetti a tutela ai sensi del Codice;
2. che venga trasmessa una documentazione sui lavori effettuati, in forma di relazione dettagliata con riprese fotografiche durante e dopo le lavorazioni;
3. venga posto in opera prima dell'inizio dei lavori regolare cartello di cantiere contenente gli estremi di questa autorizzazione ed i nomi dei funzionari responsabili dell'alta sorveglianza sui lavori;





La direzione lavori incaricata ai sensi R.D. 2537/1925 dovrà fornire in corso d'opera le indicazioni propedeutiche alla corretta realizzazione delle opere autorizzate contattando a mezzo mail i funzionari di questa Soprintendenza incaricati dell'alta sorveglianza che procederanno, secondo i casi, agli opportuni sopralluoghi.

Questa Soprintendenza si riserva la facoltà di dettare eventuali ulteriori prescrizioni in corso d'opera e di richiedere approfondimenti e/o ampliamenti delle indagini, sulla base di ulteriori elementi emersi durante il cantiere e non valutabili in fase progettuale, al fine di garantirne la tutela. Le prescrizioni impartite in corso d'opera a mezzo verbali di sopralluogo e/o comunicazioni ufficiali saranno parte integrante dell'atto autorizzatorio. Qualora infine nella conduzione dei lavori sorgano imprevisti o emergano ulteriori elementi di interesse storico, artistico o archeologico, il titolare della presente approvazione o, per lui, il direttore dei lavori o l'impresa esecutrice, ai sensi della normativa vigente in materia (in particolare artt. 90 e ss. del Codice), sono invitati ad informare tempestivamente questo Ufficio, che provvederà ad attuare le necessarie verifiche.

Si informa che la legge non prevede la sanatoria per opere eseguite in difformità dalla presente autorizzazione. Per eventuali variazioni al progetto autorizzato, non ricomprese nelle prescrizioni dettate in corso d'opera da personale di questo Ufficio, deve essere richiesta preventiva autorizzazione, onde non incorrere nelle sanzioni amministrative e penali previste rispettivamente nella Parte Quarta, Titolo I, Capo I del Codice e nella Parte Quarta, Titolo II, Capo I del Codice.

Si intendono approvati gli elaborati grafici e la documentazione trasmessa a mezzo pec e/o su supporto digitale (CD) presentati il 03.05.2022, ed acquisiti al prot. 6956 del 05.05.2022;

#### I FUNZIONARI COMPETENTI

DOTT. TANCREDI FARINA

[tancredi.farina@cultura.gov.it](mailto:tancredi.farina@cultura.gov.it)

ARCH. ANTONIO MELLANO

[antonio.mellano@cultura.gov.it](mailto:antonio.mellano@cultura.gov.it)

IL SOPRINTENDENTE  
ARCH. CRISTINA COLLETTINI

*Documento informatico sottoscritto con firma digitale  
ai sensi del D.Lgs. n. 82/2005 e ss.mm.ii.*





*Ministero della cultura*

DIREZIONE GENERALE ARCHEOLOGIA  
BELLE ARTI E PAESAGGIO  
SOPRINTENDENZA ARCHEOLOGIA, BELLE ARTI E PAESAGGIO  
PER LE PROVINCE DI L'AQUILA E TERAMO

*L'Aquila*

*Alla c.a.*

Arcidiocesi di L'Aquila – Curia Metropolitana  
Ufficio Arte Sacra e Beni Culturali Ecclesiastici  
beniculturalidiocesiaq@pec.it

*Risp. Prot.* 18543 *de* 09/12/2022

*Class*

*Prof. Vs.* 383/22 *de* 06/12/2022

*E.p.c.*

Comune di Campotosto  
protocollo@pec.comune.campotosto.aq.it

Ufficio del Soprintendente speciale per le aree  
colpite dal sisma del 24 agosto 2016  
uss-sisma2016@pec.cultura.gov.it

*Allegati*

Ufficio Speciale Ricostruzione Sisma 2016  
usr2016@pec.regione.abruzzo.it

2MP studio  
2mpsrls@legalmail.it

*Oggetto:*

Campotosto (AQ)

Sisma centro Italia 2016-2017 - Ord. n. 105/2020 - Progetto degli interventi di riparazione del danno della chiesa di Sant'Antonio nel comune di Campotosto (ID D395:3) - Piano delle indagini conoscitive - Richiesta di autorizzazione ai sensi degli artt. 21 e 22 del D.Lgs. 42/2004 e ss.mm.ii.

Richiedente: Curia Arcivescovile di L'Aquila

**Autorizzazione ai sensi degli artt. 21 e 22 del D.Lgs. 42/2004 e ss.mm.ii. [SA 18543/2022]**

**Visto** il D.Lgs. n. 42 del 22.01.2004 e ss.mm.ii., recante il "Codice dei Beni Culturali e del Paesaggio", ai sensi dell'art. 10 della L. n. 137 del 06.07.2002, d'ora in avanti denominato "Codice";

**Visto** il D.P.C.M. n. 169 del 02.12.2019 recante il "Regolamento di organizzazione del Ministero per i beni e le attività culturali e per il turismo, uffici di diretta collaborazione del Ministro ed Organismo indipendente valutazione performance" e il D.P.C.M. n. 123 del 24.06.2021 recante il "Regolamento concernente modifiche al regolamento di organizzazione del Ministero della cultura, degli uffici di diretta collaborazione del Ministro e dell'Organismo indipendente di valutazione della performance";

**Visto** il D.M. 21 del 28/01/2020 recante "Articolazione degli uffici dirigenziali di livello non generale del Ministero per i Beni e le Attività Culturali e per il Turismo";

**Vista** l'Intesa relativa alla tutela dei Beni Culturali di interesse religioso appartenenti a Enti e Istituzioni Ecclesiastiche stipulata in data 26.01.2005 tra Conferenze Episcopale Italiana e il Ministero per i Beni e le Attività Culturali;

**Richiamata** la nota prot. 27/22 del 24.02.2022, con la quale è stato trasmesso il progetto di cui all'oggetto, pervenuta in pari data ed acquisita al prot. 3003 del 28.02.2022 e la successiva nota di questa Soprintendenza (prot. 11981 del 29.07.2022) con la quale si autorizzava a condizione il progetto;

**Preso atto** della nota prot. 383/UBC/22 del 06.12.2022, con la quale è stato trasmesso il piano delle indagini conoscitive, pervenuta in pari data ed acquisita al prot. 18543 del 09.12.2022;

**Esaminati** gli elaborati progettuali pervenuti;

**Verificato** che il bene risulta essere sottoposto alle disposizioni di cui alla Parte Seconda del Codice;

**Considerato** che dall'esame degli elaborati progettuali si è rilevato che le opere consistono nell'esecuzione di saggi stratigrafici all'interno dell'edificio, differenziati in indagini di superficie e indagini di profondità. I saggi verranno eseguiti sulle pareti dell'aula principale e della zona absidale, interessando tutte le pareti e posizionati a differenti altezze e con distanza adeguata,



in modo da per coprire l'intera estensione della parete;

questa Soprintendenza

ritiene che gli interventi progettati siano compatibili con i criteri di tutela definiti dalla legislazione vigente in materia di beni culturali e pertanto, per quanto di competenza, rilascia la propria autorizzazione ai lavori in oggetto ai sensi degli artt. 21 e 22 del Codice, **a condizione che vengano rispettate le seguenti prescrizioni:**

1. tutte le lavorazioni su superfici decorate di beni architettonici andranno realizzate, come da art. 29 c. 6 del D. Lgs 42/2004 in via esclusiva da restauratori di beni culturali in possesso dei requisiti ai sensi della normativa in materia di cui andrà fornito nominativo e curriculum;
2. vista la presenza di numerose opere e suppellettili all'interno della chiesa, si chiede di valutare possibili interferenze con le indagini da eseguire, prevedendo se necessario misure atte alla salvaguardia e alla conservazione di tali manufatti. Nel caso in cui dovesse rendersi necessario il trasferimento in altro luogo di tali opere, particolare cura dovrà essere dedicata alla catalogazione dei singoli manufatti, alla loro movimentazione, e alla scelta del locale di stoccaggio, che dovrà presentare caratteristiche idonee per la loro corretta conservazione e dovrà essere concordato con questa Soprintendenza;
3. il rinvenimento di apparati decorativi al momento non noti, di qualunque tipologia ed entità, dovrà essere prontamente comunicato a questo Ufficio per le opportune valutazioni;
4. a conclusione dell'intervento si trasmetterà alla scrivente un'adeguata relazione tecnica, corredata di documentazione grafica e fotografica, utile ad illustrare i risultati della campagna stratigrafica.

Si prescrive infine:

1. che sia data comunicazione a mezzo mail, con almeno 15 gg. di anticipo, circa la data di inizio dei lavori, il nominativo dell'impresa appaltatrice e quello del direttore dei lavori, utilizzando il modello scaricabile dal sito istituzionale di questa Soprintendenza. Si rammenta che le ditte esecutrici dei lavori devono essere abilitate ad operare su beni soggetti a tutela ai sensi del Codice;

La direzione lavori incaricata ai sensi R.D. 2537/1925 dovrà fornire in corso d'opera le indicazioni propedeutiche alla corretta realizzazione delle opere autorizzate contattando a mezzo mail i funzionari di questa Soprintendenza incaricati dell'alta sorveglianza che procederanno, secondo i casi, agli opportuni sopralluoghi.

Questa Soprintendenza si riserva la facoltà di dettare eventuali ulteriori prescrizioni in corso d'opera e di richiedere approfondimenti e/o ampliamenti delle indagini, sulla base di ulteriori elementi emersi durante il cantiere e non valutabili in fase progettuale, al fine di garantirne la tutela. Le prescrizioni impartite in corso d'opera a mezzo verbali di sopralluogo e/o comunicazioni ufficiali saranno parte integrante dell'atto autorizzatorio. Qualora infine nella conduzione dei lavori sorgano imprevisti o emergano ulteriori elementi di interesse storico, artistico o archeologico, il titolare della presente approvazione o, per lui, il direttore dei lavori o l'impresa esecutrice, ai sensi della normativa vigente in materia (in particolare artt. 90 e ss. del Codice), sono invitati ad informare tempestivamente questo Ufficio, che provvederà ad attuare le necessarie verifiche.

Si informa che la legge non prevede la sanatoria per opere eseguite in difformità dalla presente autorizzazione. Per eventuali variazioni al progetto autorizzato, non ricomprese nelle prescrizioni dettate in corso d'opera da personale di questo Ufficio, deve essere richiesta preventiva autorizzazione, onde non incorrere nelle sanzioni amministrative e penali previste rispettivamente nella Parte Quarta, Titolo I, Capo I del Codice e nella Parte Quarta, Titolo II, Capo I del Codice.

Si intendono approvati gli elaborati grafici e la documentazione trasmessa a mezzo pec presentati il 06.12.2022 e acquisiti al protocollo con il n. 18543 del 09.12.2022.

#### I FUNZIONARI COMPETENTI

ARCH. ANTONIO MELLANO  
antonio.mellano@cultura.gov.it

DOTT. TANCREDI FARINA  
tancredi.farina@cultura.gov.it

IL SOPRINTENDENTE  
ARCH. CRISTINA COLLETTINI

Documento informatico sottoscritto con firma digitale  
ai sensi del D.Lgs. n. 82/2005 e ss.mm.ii.





Ministero della cultura

UFFICIO DEL SOPRINTENDENTE SPECIALE PER LE AREE COLPITE  
DAL SISMA DEL 24 AGOSTO 2016

La presente nota viene trasmessa  
solo a mezzo posta elettronica e pec ai sensi degli  
artt. 47 e 48 del D.Lgs. 82/2005 e del D.P.R. 68/2005

*Alla* Conferenza Permanente presso la  
*Presidenza del Consiglio dei Ministri*  
Commissario straordinario del governo ai fini della  
ricostruzione nei territori interessati dagli eventi sismici  
verificatisi a far data dal 24 agosto 2016  
pec: [conferenzapermanente.sisma2016@pec.governo.it](mailto:conferenzapermanente.sisma2016@pec.governo.it)

e p.c.

*Alla* Soprintendenza ABAP per le Province  
di L'Aquila e Teramo  
pec: [sabap-aq-te@pec.cultura.gov.it](mailto:sabap-aq-te@pec.cultura.gov.it)

*Alla* Direzione Generale SPC  
pec: [dg-spc@pec.cultura.gov.it](mailto:dg-spc@pec.cultura.gov.it)

*Alla* arch. Esmeralda Valente  
Direttore del Servizio III della DG ABAP  
Membro MiC supplente della Conferenza permanente  
peo: [esmeralda.valente@cultura.gov.it](mailto:esmeralda.valente@cultura.gov.it)

*Oggetto:* Conferenza Permanente in modalità telematica ex art. 16 D.L. 189/2016 – O.C. 105/2020 -  
“PROGETTO DI RESTAURO E RIPARAZIONE DELLA CHIESA DI SANT’ANTONIO  
ABATE”. - Id. Decreto 395/2020: 003 – CUP 147H2002770001 - CIG 8843978984. Soggetto  
Attuatore: Arcidiocesi di L'Aquila. **Parere di competenza.**

In riferimento all'esecutivo del “*Progetto di restauro e riparazione della Chiesa di Sant’Antonio Abate*” – Comune di Campotosto (AQ) –, reso visionabile attraverso il link riportato nella nota prot. n. CGRTS-0024338-P del 27.04.2023, acquisita agli atti di questo Ufficio con prot. n. 1295 del 28.04.2023, con cui è stata convocata la riunione della Conferenza permanente in modalità telematica ex art. 16 del D.L. 189/2016 per il giorno 11 maggio 2023, poi con nota di trasmissione integrazioni e nuova convocazione conferenza, nostro prot. 1469 del 15/05/2023, del 18 maggio 2023 alle 10.00;

**VISTO** il decreto-legge 17 ottobre 2016, n. 189 e ss.mm.ii., recante “Interventi urgenti in favore delle popolazioni colpite dagli eventi sismici del 2016”, in particolare l’art. 16, c. 3 lett.b) e c. 6;

**VISTA** l’Ordinanza del Commissario Straordinario di Governo (di seguito O.C.) n.16 del 3/03/2017 recante “Disciplina delle modalità di funzionamento e di convocazione della Conferenza permanente e delle Conferenze regionali previste dall’art. 16 del Decreto Legge 189/2016 come convertito dalla legge 15 dicembre 2016, n.229 e s.m.i. ed in particolare gli articoli 3, comma 5 e art. 4 comma 3;



**VISTO** il Codice dei beni culturali e del paesaggio - D.Lgs. n. 42/2004, Parte seconda e Parte terza;

**VISTO** l'art. 14-ter comma 3 della L. 241/1990 e ss.mm.ii.;

**VISTA** l'O.C. n. 84 del 2/08/2019 recante "Approvazione del secondo Piano degli interventi di ricostruzione, riparazione e ripristino degli edifici di culto nei territori delle Regioni Abruzzo, Lazio, Marche ed Umbria interessati dagli eventi sismici verificatisi a far data dal 24 agosto 2016 - Modalità di attuazione - Modifica dell'Ordinanza n. 38/17";

**VISTA** l'O.C. n.105 del 17/09/2020 "Semplificazione della ricostruzione degli edifici di culto" con particolare riferimento all'art. 4 "Approvazione dei progetti e domanda di contributo" e all'art. 9 co.1 riportante "La presente ordinanza si applica a tutti gli interventi sugli edifici di culto avviati o da realizzare alla data della sua entrata in vigore" e co. 3, riportante "Fermo restando quanto previsto dal comma 1, l'ordinanza n. 84 del 2 agosto 2019 è abrogata a decorrere dalla data di entrata in vigore della presente ordinanza";

**VISTO** l'allegato 1 del Decreto del Commissario Straordinario di Governo n. 395 del 30/12/2021 recante l'Elenco unico degli edifici di culto, in revisione all'allegato A dell'O.C. n.105 del 22 agosto 2020;

**VISTO** il Decreto del Commissario Straordinario di Governo n. 456 del 13 Ottobre 2022 "*Indicazioni operative per gli interventi di restauro e ricostruzione degli edifici di interesse culturale integrate da specifiche indicazioni per gli edifici di culto*" e "*La sicurezza sismica degli edifici di interesse culturale*";

**VISTO** il Decreto n. 456 del 13 Ottobre 2022 "*Indicazioni operative per gli interventi di restauro e ricostruzione degli edifici di interesse culturale integrate da specifiche indicazioni per gli edifici di culto*" e "*La sicurezza sismica degli edifici di interesse culturale*";

**VISTE** le designazioni ex art. 2, commi 3, 4, 5 dell'O.C. n. 16 del 3/03/2017, da parte degli Enti partecipanti, dei propri rappresentanti unici in seno alla Conferenza permanente;

**VISTO** che l'immobile risulta essere tutelato ai sensi della parte II del Codice;

**ESAMINATA** la documentazione progettuale delle opere che si intendono realizzare per il restauro e la riparazione della chiesa in oggetto, sottoposta a tutela ai sensi della parte II del Codice e ubicata nel Comune di Campotosto (AQ), resa visionabile mediante il seguente link, riportato nella citata nota di convocazione prot. n. CGRTS-0024338-P del 27.04.2023

[https://drive.google.com/file/d/1ylep1sqAVss9Z1ycyUg498J9AMlhcGO7/view?usp=share\\_link](https://drive.google.com/file/d/1ylep1sqAVss9Z1ycyUg498J9AMlhcGO7/view?usp=share_link)

**CONSIDERATO** che gli interventi previsti consistono sostanzialmente nell'esecuzione di opere di restauro conservativo, consolidamento e miglioramento sismico volte alla riparazione dei danni conseguenti dal sisma del 2016 e riguardano:

- le murature con interventi di cucì e scuci, iniezioni diffuse in presenza di lesioni;
- gli architravi con ripristino delle parti ammalorate;
- il campanile con rifacimento copertura, previo smontaggio del tetto in latero cemento e posa in opera di nuova struttura in legno di castagno;



- il tetto sovrastante l'altare previa demolizione controsoffitto e restauro della porzione lignea e delle capriate, cordolo di coronamento, riparazione manto in altre zone;
- l'intera struttura con inserimento di catene metalliche perimetrali al fine di avere un effetto "scatolare";
- le opere e suppellettili con il loro eventuale trasferimento, previa catalogazione, in luoghi di stoccaggio;
- impianti elettrici e microfonici;
- intonaci e listature in pietra;

**CONSIDERATO** che il Comune di Campotosto (AQ), esaminata la documentazione scaricabile al link contenuto nella citata nota CGRTS-0024338-P del 27.04.2023, ha rilevato che dovessero essere fatte integrazioni alla documentazione progettuale presentata;

**VISTA** la nota prot. 2238 del 09.05.23 con cui il Comune di Campotosto (AQ) ha richiesto integrazioni, ai sensi dell'art- 3, co.4, lett. b) dell'O.C. 16/2017;

**PRESO ATTO** che con nota acquisita agli atti al prot. n. 1469 dell'15.05.2023 la struttura commissariale ha trasmesso le integrazioni richieste dal Comune di Campotosto (AQ) e ha confermato la data della prima riunione della Conferenza permanente al giorno 18 maggio 2023 alle ore 10:00;

A conclusione dell'istruttoria inerente la procedura in oggetto, tutto ciò premesso e considerato, questo Ufficio, per quanto di competenza esprime,

### **PARERE FAVOREVOLE**

all'esecutivo del "*Progetto di restauro e riparazione della Chiesa di Sant'Antonio Abate*" – Comune di Campotosto (AQ), reso visionabile mediante il seguente link, riportato nella citata nota di convocazione prot. n. CGRTS-0024338-P del 27.04.2023,

[https://drive.google.com/file/d/1ylep1sqAVss9Z1ycyUg498J9AMlhcGO7/view?usp=share\\_link](https://drive.google.com/file/d/1ylep1sqAVss9Z1ycyUg498J9AMlhcGO7/view?usp=share_link)

a condizione che siano integralmente recepite nel suddetto progetto esecutivo, diventandone parte integrante, tutte le prescrizioni non già recepite nel progetto oggetto di approvazione e nella documentazione integrativa, formulate in sede di autorizzazione ai sensi dell'art. 21 comma 4 del D.Lgs. 42/2004 e ss.mm.ii. rilasciata dalla Soprintendenza ABAP per le Province di L'Aquila e Teramo, allegata al presente parere di cui ne costituisce parte integrante.



Ogni circostanza che, preliminarmente o nel corso dei lavori, venga a modificare i presupposti, progettuali o di fatto, sulla base dei quali è stata rilasciata l'autorizzazione ex art.21 del D.Lgs. 42/2004 e il presente parere, dovrà essere tempestivamente comunicata alla Soprintendenza ABAP territorialmente competente contestualmente agli eventuali necessari adeguamenti/aggiornamenti del progetto di restauro, per la conseguente autorizzazione.

Resta, altresì, ferma la facoltà della Soprintendenza ABAP di impartire ulteriori prescrizioni e indicazioni durante lo svolgimento dei lavori, per le scelte di carattere esecutivo non già definite nell'ambito del progetto esecutivo ovvero definibili soltanto in corso d'opera. A tal fine la Direzione lavori incaricata ai sensi del R.D. 2537/1925 dovrà preliminarmente contattare la Soprintendenza che procederà, secondo i casi, agli opportuni sopralluoghi.

IL SOPRINTENDENTE  
Ing. Paolo IANNELLI

Firmato digitalmente da  
**PAOLO IANNELLI**

O = Ministero della cultura  
C = IT  
Data e ora della firma: 16/05/2023 08:37:31







# Ministero delle Infrastrutture e dei Trasporti

L'Aquila lì .....

PROVVEDITORATO INTERREGIONALE PER LE OPERE PUBBLICHE

Per il Lazio, l'Abruzzo e la Sardegna

**Sede coordinata di L'Aquila**

Via San Bernardino, 25 - 67100 L'AQUILA

tel. 0862/440234

PEC: oopp.lazio-uff5@pec.mit.gov.it

Spett.Le

Presidente della Conferenza

Permanente Sisma 2016

Sen. Avv. Guido Castelli

PEC: [conferenzapermanente.sisma2016@pec.governo.it](mailto:conferenzapermanente.sisma2016@pec.governo.it);

Ufficio Dirigenziale 5 Tecnico

Sezione

Prot. n° ..... All. ....

**INVIATO A MEZZO PEC**

**OGGETTO: CONVOCAZIONE CONFERENZA PERMANENTE IN MODALITA' TELEMATICA \ex. Art. 16 D.L. 189/2016  
O.C. 105/2020 "PROGETTO DI RESTAURO E RIPARAZIONE DELLA CHIESA DI \SANT'ANTONIO  
ABATE"**

**Comune di Campotosto (AQ)**

**CUP: I47H20002770001 - CIG: 8843978984**

**Soggetto attuatore: Arcidiocesi di L'Aquila**

**Id. Decreto 395/2020: 003**

**Conferenza dell' 11 Maggio 2023 - Trasmissione Parere di Competenza**

Vista la documentazione relativa all'intervento in oggetto e limitatamente ai profili di competenza di questo ente, non si rilevano motivi ostativi all'intervento.

Distinti Saluti

Firmato digitalmente da

IL DIRIGENTE  
**GENNARO DI MAIO**  
(Ing. Genia)

O = MiMS  
C = IT





## Provincia di L'Aquila

Settore Territorio e Urbanistica  
Servizio Urbanistico

n° di prot. indicato a margine

risposta a nota prot. n. CGRTS-00024338 del 27.04.2023  
in atti al prot. n. 9729 del 28.04.2023

Alla **Presidenza del Consiglio dei Ministri**  
*Il Commissario Straordinario del Governo per la riparazione, la ricostruzione, l'assistenza alla popolazione e la ripresa economica dei territori delle regioni Abruzzo, Lazio, Marche e Umbria interessati dagli eventi sismici verificatisi a far data dal 24 agosto 2016*  
Palazzo Wedekind P.zza Colonna 366 - 00187 Roma  
[conferenzapermanente.sisma2016@pec.governo.it](mailto:conferenzapermanente.sisma2016@pec.governo.it)

**Oggetto: CONVOCAZIONE CONFERENZA DI SERVIZI PERMANENTE IN MODALITÀ TELEMATICA ex. art. 16 D.L. n.189 del 2016 e ss.mm.ii.**  
**Ordinanza Commissariale n. 105/2020 “Progetto di restauro e riparazione della chiesa di Sant’Antonio Abate” – Comune di Campotosto (AQ)**  
**CUP I47H20002770001 – CIG 8843978984**  
**Soggetto attuatore: Arcidiocesi di L’Aquila – Id. Decreto 395/2020: 003**  
**PARERE.**

### IL DIRIGENTE

#### PREMESSO che:

- con nota prot. n. 24338-P-27.04.2023, acquisita da questa Amministrazione Provinciale dell’Aquila al prot. n. 9729 del 28.04.2023, il *Commissario Straordinario del Governo per la riparazione, la ricostruzione, l'assistenza alla popolazione e la ripresa economica dei territori delle regioni Abruzzo, Lazio, Marche e Umbria interessati dagli eventi sismici verificatisi a far data dal 24 agosto 2016* presso la *Presidenza del Consiglio dei Ministri*, ha convocato la Conferenza Permanente – ex art. 16, comma 3, del D.L. n. 189/2016, in forma simultanea e modalità sincrona ai sensi dell’art. 14-ter della L. n. 241/1990, con prima riunione fissata per il giorno 11.05.2023, per deliberare sull’approvazione del “Progetto di restauro e riparazione della chiesa di Sant’Antonio Abate”, sita nel Comune di Campotosto;
- con successiva nota prot. n. 25334-P-05.05.2023, acquisita al prot. n. 10339 del 08.05.2023, la prima riunione della Conferenza Permanente è stata differita al 18.05.2023 a motivo di alcune integrazioni nel contempo richieste dal Comune di Campotosto nonché dalla mancata



convocazione, con la prima nota n. 24338-P-27/04/2023, dell'Ente Parco Nazionale del Gran Sasso e Monti della Laga;

- l'immobile oggetto dell'intervento, di proprietà della curia Arcivescovile dell'Aquila, è stato interessato dagli eventi sismici che hanno colpito il centro Italia nel periodo dal 24/08/2016 al 18/01/2017, riportando danni tali da comprometterne la fruibilità (con ordinanza n. 02 del 11.02.2020 il Comune di Campotosto ne ha disposto l'inagibilità fino all'avvenuto ripristino delle condizioni di sicurezza);

**PRESO ATTO** che dall'esame degli elaborati tecnici (consultabili sul *link* indicato nella nota di indizione della conferenza) è emerso che:

- l'edificio attuale ha un ingombro in pianta di circa 9,60 metri per 19 metri per una superficie coperta pari a 183 mq, è identificato al catasto al foglio n. 26 particella n. B del Comune di Campotosto, è posto in fregio alla piazza omonima all'interno del centro abitato, e complessivamente è strutturato in tre parti, la grande navata, il presbiterio diviso dalla navata con un arco in pietra e la torre campanaria;
- il progetto prevede, in sintesi, la messa in sicurezza dell'edificio di culto con interventi di rafforzamento locale non invasivi nel rispetto delle forme, volumetrie e degli apparati decorativi e di pregio esistenti, in particolare sono previsti il rifacimento della copertura del campanile, la demolizione dei controsoffitti, il restauro delle murature e capriate, l'inserimento di catene e cordoli in acciaio;
- nella Relazione Tecnica illustrativa inerente la vincolistica presente sul bene oggetto di intervento, i progettisti dichiarano che l'immobile di cui trattasi:
  - ricade in *Zona A di Risanamento Conservativo* del vigente Programma di Fabbricazione del Comune di Campotosto;
  - ricade nella zona *C1 - Trasformabilità condizionata* del Piano Regionale Paesistico della Regione Abruzzo, nonché all'interno del Parco Nazionale del Gran Sasso e Monti della Laga;
  - risulta essere tutelato *ope legis* ai sensi dell'art. 10 comma 1 del D.L.gs n. 42/2004 Codice dei Beni Culturali e del Paesaggio;

**RILEVATO** che:

- tra la documentazione a disposizione degli Enti partecipanti alla Conferenza di Servizi risultano allegati i seguenti pareri:
  1. Autorizzazione prot. n. 6596 del 05/05/2022 della Soprintendenza Archeologica, Belle Arti e Paesaggio per le Province di L'Aquila e Teramo, ai sensi degli artt. 21-22 del D.L.gs n. 22/2004, per l'esecuzione delle opere previste dal progetto esecutivo sotto l'osservanza delle condizioni e prescrizioni in essa contenute;
  2. Autorizzazione Sismica prot. n. 278242 del 20.07.2022 rilasciata dal Servizio Regionale del Genio Civile dell'Aquila;
  3. Nulla Osta prot. n. 9411 del 23.09.2022 rilasciato dall'Ente Parco Nazionale del Gran Sasso e Monti della Laga ai sensi della L. n. 394/1991 art. 13 e ss.mm.;
  4. Autorizzazione prot. n. 18543 del 09/12/2022 della Soprintendenza Archeologica, Belle Arti e Paesaggio per le Province di L'Aquila e Teramo, ai sensi degli artt. 21-22 del D.L.gs n. 22/2004, per le operazioni previste dal piano delle indagini conoscitive;



- risulta allegata altresì la ricevuta prot. n. 1590 del 12.04.2022 di protocollazione della S.C.I.A. del progetto presso lo sportello S.U.E. del Comune di Campotosto;

**CONSIDERATO** che la Provincia dell'Aquila partecipa alla conferenza di servizi di cui al presente procedimento in qualità di Ente territoriale coinvolto ai sensi dell'art. 2, comma 1, lett. g), dell'Ordinanza Commissariale n. 16 del 03.03.2017 e dell'art. 82, comma 1, lett. g), del Testo unico della ricostruzione privata approvato con Ordinanza Commissariale n. 130 del 15.12.2022;

**PRESO ATTO** dell'art. 16, comma 2, del D.L. n. 189/2016 nella parte in cui stabilisce che la "determinazione motivata di conclusione del procedimento, adottata dal Presidente, sostituisce a ogni effetto tutti i pareri, intese, concerti, nulla osta o altri atti di assenso, comunque denominati di competenza delle amministrazioni coinvolte" e che "la determinazione conclusiva ha altresì effetto di variante agli strumenti urbanistici vigenti e comporta l'applicazione della disciplina contenuta nell'art. 7 del D.P.R. n. 380/2001.";

**VISTO** l'art. 16, comma 3, lett. a-bis), del D.L. n. 189/2016, a norma del quale la Conferenza Permanente "approva ai sensi dell'art. 27 del D.L.vo n.50/2016 i progetti predisposti dai soggetti di cui all'art. 14 comma 4 e art. 15 comma 1 del presente decreto..."

**VISTA** l'Ordinanza Commissariale n. 105 del 17.09.2020, con particolare riferimento all'art. 4, commi 1 e 2, che dispone "ai fini della approvazione del progetto e della domanda di concessione del contributo per gli edifici di culto si applica l'art. 16 del Decreto Sisma....";

Premesso e considerato quanto sopra, fatta salva l'acquisizione di eventuali altri pareri previsti dalle norme in vigore, soprattutto per gli aspetti ambientali,

esprime **PARERE FAVOREVOLE**

all'approvazione del progetto esecutivo, ai sensi dell'art. 27 del D.L.vo n. 50/2016 e dell'art. 4, comma 2, dell'Ordinanza Commissariale n. 105/2020, relativo all'intervento denominato "Progetto di restauro e riparazione della chiesa di Sant'Antonio Abate", sita nel Comune di Campotosto conformemente al progetto trasmesso.

Il presente parere è da intendersi reso in sede di Conferenza di Servizi ai sensi e per gli effetti dell'art. 14 ter della Legge 07.08.1990, n. 241, e ss.mm.ii..

Ing. Antonio Rosanò



**IL DIRIGENTE**

**Dott. Ing. Andrea De Simone**

# COMUNE DI CAMPOTOSTO

Provincia di L'Aquila

C.A.P. 67013 – C. F. 00085160661 – c.c.p. 12153672 – Tel. 0862 900142 – 900320 fax

Prot. 2280 del 10.05.2023

Alla Presidenza del Consiglio dei Ministri  
Commissario Straordinario del Governo per la riparazione,  
la ricostruzione, l'assistenza alla popolazione  
e la ripresa economica dei territori delle regioni Abruzzo,  
Lazio, Marche e Umbria interessati dagli  
eventi sismici verificatisi a far dal 24 Agosto 2016

Alla c.a. Arch. Claudia Coccetti  
comm.ricostruionesisma2016@pec.governo.it

E p.c.

Al Sindaco Ercole Di Girolami  
Sede

Oggetto: Rilascio parere favorevole in seguito alla richiesta a seguito di integrazioni ai sensi dell'art. 3, co. 4, lettera b) dell'O.C. 16/2017 – CONVOCAZIONE CONFERENZA PERMANENTE IN MODALITA' TELEMATICA ex. Art. 16 D.L. 189/2016 O.C. 105/2020 "PROGETTO DI RESTAURO E RIPARAZIONE DELLA CHIESA DI SANT'ANTONIO ABATE"

Premesso che con nota di Protocollo n. 2056 del 28-04-2023 l'ufficio protocollo trasmetteva a questo Ufficio la convocazione alla Conferenza Permanente in Modalita' Telematica ex. Art. 16 D.L. 189/2016 O.C. 105/2020 "PROGETTO DI RESTAURO E RIPARAZIONE DELLA CHIESA DI SANT'ANTONIO ABATE", analizzato il progetto presentato ed i relativi allegati integrativi acquisiti al protocollo comunale n°2238 del 09.05.2023, si esprime parere favorevole per gli interventi riconducibili sensi dell'art 3 comma 1 lettera b) DPR 380/01 e ss.mm.ii.

L'intervento resta condizionato al rilascio dei pareri di cui agli artt 93 e 94 DPR 380/01 e art. 146 e 149 Dlgs 42/2004, che saranno acquisiti in sede di conferenza.

Distinti Saluti

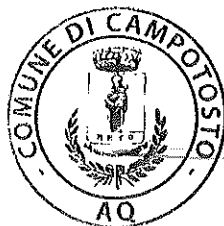

IL Responsabile del Servizio  
Dott. Ing. Luca Pantanella



## Presidenza del Consiglio dei Ministri

Il Commissario Straordinario del Governo per la riparazione, la ricostruzione, l'assistenza alla popolazione e la ripresa economica dei territori delle regioni Abruzzo, Lazio, Marche e Umbria interessati dagli eventi sismici verificatisi a far data dal 24 Agosto 2016

Servizio tecnico per gli interventi di ricostruzione

D.L. 17 ottobre 2016, n. 189, "Interventi di ricostruzione, riparazione e ripristino delle OO.PP. nei territori delle Regioni Umbria, Marche, Abruzzo e Lazio interessati dagli eventi sismici verificatisi a far data dal 24 agosto 2016".

Ordinanza commissariale n. 105/2020 "Semplificazione della ricostruzione degli edifici di culto"

### PROGETTO ESECUTIVO "PROGETTO DI RESTAURO E RIPARAZIONE DELLA CHIESA DI SANT'ANTONIO ABATE" COMUNE DI CAMPOTOSTO (AQ) – ID. DECRETO 395/2020: 003 CUP: I47H20002770001 - CIG: 8843978984

#### Relazione istruttoria al Commissario Straordinario

Finalizzata all'approvazione del progetto esecutivo da parte della Conferenza permanente (art. 4 co. 3 O.C. 105/2020)

## I – QUADRO DI SINTESI

### A) DATI GENERALI

Soggetto Attuatore:		Arcidiocesi di L'Aquila			
Id Decreto commissariale n. 395/2020		n. 003/2020			
Indirizzo immobile:		Via di Castello			
Dati catastali:		foglio: 26	part: B	sub: -	
Georeferenziazione		Lat. 42.562183	Long. 13.367880		
Intervento:		<input type="checkbox"/> pubblico <input type="checkbox"/> privato <input checked="" type="checkbox"/> Diocesi/Ente ecclesiastico			
Tipologia dell'intervento:		<input checked="" type="checkbox"/> Rafforzamento locale <input type="checkbox"/> Miglioramento sismico			
Livello di progettazione:		ESECUTIVO			
R.T.P.		Ing. Pier Luigi Gianforte			
Importo aggiornato Allegato 1 - O.C. 132/2022	Importo progetto iniziale	Importo ammissibile ai seguito dell'applicazione dei ribassi sui servizi tecnici	Importo a seguito di adeguamento all'O.C. 126/2022 a seguito dell'applicazione dei ribassi sui servizi tecnici	Importo ammissibile a seguito di verifica dell'USR Abruzzo (Proposta di approvazione CGRTS-0023719 del 21/04/2023)	Importo finanziabile a seguito di verifica dell'USR Abruzzo al netto del ribasso affidamento servizi di progettazione (Proposta di approvazione CGRTS-0023719 del 21/04/2023)
€ 260.000,00	€ 270.194,20	€ 268.490,42 (di cui € 260.000,00 da allegato 1 - O.C. 132/2022 e € 8.490,42 di maggiore importo)	€ 302.319,34	€ 301.686,98	€ 301.686,98 (di cui € 8.490,42 dall'ID 724 "Chiesa di Santa Maria ad Nives" e € 33.196,56 O.C. 126/2022 art.4 comma 1 - Fondo speciale per le compensazioni)

Sede istituzionale Palazzo Wedekind, piazza Colonna, 366 - 00187 Roma tel. 06 67799200

Sede operativa Roma Via della Ferratella in Laterano, 51 - 00184 Roma tel. 06 67795118

Sede operativa Rieti Via Giuseppe Pitoni, 2 - 02100 Rieti tel. 0746 1741925

[comm.ricostruzionesisma2016@pec.governo.it](mailto:comm.ricostruzionesisma2016@pec.governo.it) - [commissario.sisma2016@governo.it](mailto:commissario.sisma2016@governo.it)





## Presidenza del Consiglio dei Ministri

Il Commissario Straordinario del Governo per la riparazione, la ricostruzione, l'assistenza alla popolazione e la ripresa economica dei territori delle regioni Abruzzo, Lazio, Marche e Umbria interessati dagli eventi sismici verificatisi a far data dal 24 Agosto 2016

Servizio tecnico per gli interventi di ricostruzione

### B) INQUADRAMENTO NORMATIVO

Decreto Legge 17 ottobre 2016, n.189, “Interventi urgenti in favore delle popolazioni colpite dagli eventi sismici del 2016”;

O.C. 84/2019 “Approvazione del secondo Piano degli interventi di ricostruzione, riparazione e ripristino degli edifici di culto nei territori delle Regioni Abruzzo, Lazio, Marche ed Umbria interessati dagli eventi sismici verificatisi a far data dal 24 agosto 2016 – Modalità di attuazione – Modifica dell’Ordinanza n. 38/17.”

O.C. 105/2020 “Semplificazione della ricostruzione degli edifici di culto” in particolare l’articolo 9 che abroga l’O.C.84/2019 e l’articolo 4 che definisce nuove modalità di approvazione del contributo;

DECRETO COMMISSARIALE n. 395/2020 “Elenco Unico degli edifici di culto: revisione dell’allegato A dell’ordinanza n. 105 del 22 agosto 2020 e ricognizione e aggiornamento degli interventi sugli edifici di culto di proprietà privata finanziati con le ordinanze nn. 23/2017, 32/2017, 38/2017 e delle Chiese di proprietà pubblica di cui all’Allegato 1 della n. 109 del 23 dicembre 2020. Modalità di attuazione e di attestazione delle spese amministrative ammissibili a contributo di cui all’art. 6 della ordinanza 105/2020. Proroga dei termini del Protocollo d’intesa sottoscritto ai sensi del comma 9 dell’articolo 14 del decreto-legge n. 189 del 2016, tra il Commissario Straordinario del Governo per la ricostruzione, il Ministero dei beni e delle attività culturali e per il turismo e la Conferenza Episcopale Italiana.” e relativi allegati.

O.C. 130/2022 “Approvazione del Testo unico della ricostruzione privata”.

O.C. 132/2022 “Approvazione nuovi interventi relativi agli edifici di culto e integrazione finanziaria dei precedenti programmi”.

### C) PROTOCOLLI

PROT. CGRTS	0023719	21/04/2023	TRASMISSIONE DA PARTE DELL’USR ABRUZZO DELLA PROPOSTA APPROVAZIONE OLTRE ALLA DOCUMENTAZIONE DI PROGETTO
PROT. CGRTS	0025093	04/05/2023	RICHIESTA INTEGRAZIONI DA PARTE DEL COMUNE DI CAMPOTOSTO
PROT. CGRTS	0025856	09/05/2023	TRASMISSIONE INTEGRAZIONI DA PARTE DEL PROGETTISTA INCARICATO arch. Federico Mannaioli
PROT. CGRTS	0026491	12/05/2023	TRASMISSIONE INTEGRAZIONI AI COMPONENTI DELLA CONFERENZA PERMANENTE

## II – VERIFICA ISTRUTTORIA

Come previsto dall’art. 4 co. 1 e 2 dell’Ordinanza commissariale n. 105/2020 “Semplificazione della ricostruzione degli edifici di culto” ai fini della approvazione del progetto e della concessione del contributo per gli edifici di culto si applica l’art. 16 del d.l. 189/2016 in particolare, la Conferenza permanente, composta ai sensi del richiamato art. 16, **approva i progetti ai sensi dell’art. 27 del Codice dei contratti pubblici di cui al d.lgs. 18 aprile 2016, n. 50**, secondo quanto previsto dal medesimo articolo al co. 3, lett. a-bis) e b).

### Verifica amministrativa

Sede istituzionale Palazzo Wedekind, piazza Colonna, 366 - 00187 Roma tel. **06 67799200**

Sede operativa Roma Via della Ferratella in Laterano, 51 - 00184 Roma tel. **06 67795118**

Sede operativa Rieti Via Giuseppe Pitoni, 2 - 02100 Rieti tel. **0746 1741925**

[comm.ricostruzionesisma2016@pec.governo.it](mailto:comm.ricostruzionesisma2016@pec.governo.it) - [commissario.sisma2016@governo.it](mailto:commissario.sisma2016@governo.it)



## *Presidenza del Consiglio dei Ministri*

Il Commissario Straordinario del Governo per la riparazione, la ricostruzione, l'assistenza alla popolazione e la ripresa economica dei territori delle regioni Abruzzo, Lazio, Marche e Umbria interessati dagli eventi sismici verificatisi a far data dal 24 Agosto 2016

*Servizio tecnico per gli interventi di ricostruzione*

L'USR Abruzzo in attuazione all'art. 4 co. 3 della sopra citata ordinanza, ha inviato con nota del 21/04/2023 prot. CGRTS-0023719 la Determina dirigenziale n. 35 del 21/04/2023 avente ad oggetto: "OCSR n. 105/2020. Proposta di approvazione del progetto esecutivo e di concessione del contributo per l'intervento "PROGETTO DI RESTAURO E RIPARAZIONE DELLA CHIESA DI SANT'ANTONIO ABATE" sito nel Comune di Campotosto (AQ) - ID 003 di cui Allegato 1 del Decreto Commissariale n.395/2020", in allegato, con relativa Relazione Istruttoria Tecnico-Amministrativo-Contabile oltre alla documentazione di progetto scaricabile dalla piattaforma dell'USR Abruzzo al link <http://www.sisma2016abruzzo.it/pdi/index.php?p>, con medesimo protocollo.

Nel corso dell'istruttoria dell'USR Abruzzo, come dichiarato nel documento sopra citato, sono stati acquisiti i seguenti pareri/autorizzazioni:

- **MIC Soprintendenza Archeologica, Belle Arti e Paesaggio per le Province di L'Aquila e Teramo:** (Prot. MICSABAP-AQ-TE 0011981-P del 29/07/2022) per i lavori *autorizza* ai sensi degli artt. 21 e 22 del D.lgs. 42/2004 del M.I.C. – SOPRINTENDENZA ARCHEOLOGIA, BELLE ARTI E PAESAGGIO PER LE PROVINCE DI L'AQUILA E TERAMO, l'esecuzione delle opere subordinatamente alla piena osservanza di condizioni, **in allegato**;
- **MIC Soprintendenza Archeologica, Belle Arti e Paesaggio per le Province di L'Aquila e Teramo:** (Prot. MICSABAP-AQ-TE 0002149-P del 16/02/2023) per i saggi *autorizza* ai sensi degli artt. 21 e 22 del D.lgs. 42/2004 del M.I.C. – SOPRINTENDENZA ARCHEOLOGIA, BELLE ARTI E PAESAGGIO PER LE PROVINCE DI L'AQUILA E TERAMO, l'esecuzione delle opere subordinatamente alla piena osservanza di condizioni, **in allegato**;
- **Ufficio Sismica:** (Prot. n. 278242 del 20/07/2022) Autorizzazione sismica Regione Abruzzo SERVIZIO GENIO CIVILE L'AQUILA, ID Pratica: 1056/2022-MUD, **in allegato**;
- **Ente parco:** (Prot. 2022/0009411) Nulla Osta ai sensi della L. 394/91, art. 13 - Screening di V.Inc.a. - PARCO NAZIONALE DEL GRAN SASSO E MONTI DELLA LAGA Ufficio Pianificazione e Gestione del territorio, **in allegato**;
- **Comune di Campotosto (AQ):** (Prot. n. 1590 in data 12/04/2022) presentazione di S.C.I.A. presso il Comune di Campotosto (AQ), **deposito in allegato**;

### **Verifica del contributo**

Dalla proposta di approvazione trasmessa dall'USR Abruzzo, in allegato, si rileva che il totale dell'intervento risulta essere pari ad **euro 301.686,98** (*trecentounosecentottantaseimila/98*) di cui euro

Sede istituzionale Palazzo Wedekind, piazza Colonna, 366 - 00187 Roma tel. **06 67799200**

Sede operativa Roma Via della Ferratella in Laterano, 51 - 00184 Roma tel. **06 67795118**

Sede operativa Rieti Via Giuseppe Pitoni, 2 - 02100 Rieti tel. **0746 1741925**

[comm.ricostruionesisma2016@pec.governo.it](mailto:comm.ricostruionesisma2016@pec.governo.it) - [commissario.sisma2016@governo.it](mailto:commissario.sisma2016@governo.it)



## Presidenza del Consiglio dei Ministri

Il Commissario Straordinario del Governo per la riparazione, la ricostruzione, l'assistenza alla popolazione e la ripresa economica dei territori delle regioni Abruzzo, Lazio, Marche e Umbria interessati dagli eventi sismici verificatisi a far data dal 24 Agosto 2016

Servizio tecnico per gli interventi di ricostruzione

180.358,88 per lavori, euro 24.429,10 di oneri per la sicurezza non soggetti a ribasso e euro 96.899,00 per somme a disposizione.

L'importo di **euro 301.686,98** è così di seguito ripartito: euro 260.000,00, importo programmato dall'allegato 1 O.C. 132/2020, euro 8.490,42 attingendo all'ID 724 "Chiesa di Santa Maria ad Nives" e euro 33.196,56 attingendo all'O.C. 126/2022 art.4 comma 1 - Fondo speciale per le compensazioni

Importo aggiornato Allegato 1 - O.C. 132/2022	Importo progetto iniziale	Importo ammissibile ai seguito dell'applicazione dei ribassi sui servizi tecnici	Importo a seguito di adeguamento all'O.C. 126/2022 a seguito dell'applicazione dei ribassi sui servizi tecnici	Importo ammissibile a seguito di verifica dell'USR Abruzzo (Proposta di approvazione CGRTS-0023719 del 21/04/2023)	Importo finanziabile a seguito di verifica dell'USR Abruzzo al netto del ribasso affidamento servizi di progettazione (Proposta di approvazione CGRTS-0023719 del 21/04/2023)
€ 260.000,00	€ 270.194,20	€ 268.490,42 (di cui € 260.000,00 da allegato 1 - O.C. 132/2022 e € 8.490,42 di maggiore importo)	€ 302.319,34	€ 301.686,98	€ 301.686,98 (di cui € 8.490,42 dall'ID 724 "Chiesa di Santa Maria ad Nives" e € 33.196,56 O.C. 126/2022 art.4 comma 1 - Fondo speciale per le compensazioni)

Visto quanto dichiarato dall'USR Abruzzo con Relazione Istruttoria Tecnico-Amministrativo-Contabile presente tra la documentazione disponibile, citata nella trasmissione della Determina dirigenziale n. 36 del 21/04/2023 acquisita con protocollo commissariale CGRTS-0023719 del 21/04/2023, al quale si rimanda per tutto ciò che concerne la verifica della completezza, congruità e ammissibilità, si trasmettono le seguenti valutazioni finali.

### III – VALUTAZIONI FINALI

Richiamato quanto sopra riportato si rimettono al Commissario Straordinario nella sua qualità di Presidente della Conferenza permanente ai sensi dell'art. 82 del Testo unico della ricostruzione privata le seguenti valutazioni:

In merito alla **completezza** degli elaborati di progetto (Allegato 1), **congruità** rispetto all'importo assegnato con Decreto commissariale n. 395/2020 e l'**ammissibilità a contributo**, si rinvia alle valutazioni fatte dall'USR Abruzzo con Determina dirigenziale n.35 del 21/04/2023 di proposta di approvazione trasmessa ai sensi dell'art. 4 co.3 dell'Ordinanza Commissariale n. 105/2020 in data 21/04/2023 prot. CGRTS-0023719.

**Per quanto di competenza,**

richiamate le valutazioni sopra riportate, si esprime

**Parere favorevole**

al progetto esecutivo inerente il

**“RESTAURO E RIPARAZIONE DELLA CHIESA DI SANT'ANTONIO ABATE” - Comune di Campotosto (AQ) - CUP: I47H20002770001 - CIG: 8843978984 – Soggetto attuatore: Arcidiocesi di L'Aquila - ID. DECRETO 395/2020: 003**

Sede istituzionale Palazzo Wedekind, piazza Colonna, 366 - 00187 Roma tel. 06 67799200

Sede operativa Roma Via della Ferratella in Laterano, 51 - 00184 Roma tel. 06 67795118

Sede operativa Rieti Via Giuseppe Pitoni, 2 - 02100 Rieti tel. 0746 1741925

[comm.ricostruzionesisma2016@pec.governo.it](mailto:comm.ricostruzionesisma2016@pec.governo.it) - [commissario.sisma2016@governo.it](mailto:commissario.sisma2016@governo.it)





## *Presidenza del Consiglio dei Ministri*

Il Commissario Straordinario del Governo per la riparazione, la ricostruzione, l'assistenza alla popolazione e la ripresa economica dei territori delle regioni Abruzzo, Lazio, Marche e Umbria interessati dagli eventi sismici verificatisi a far data dal 24 Agosto 2016

*Servizio tecnico per gli interventi di ricostruzione*

**Si raccomanda** al soggetto attuatore, ai fini dell'ammissibilità a contributo, la rendicontazione all'USR competente di tutte le spese indicate del quadro tecnico economico allegato, contestualmente alla richiesta di erogazione del saldo, come previsto all'allegato B dell'Ordinanza 105/2020.

Roma, 16/05/2023

*Il Consulente istruttore*

Arch. Sara Spadoni

*Il Direttore Generale*  
Dott.ssa Deborah Giraldi



**Sede istituzionale** Palazzo Wedekind, piazza Colonna, 366 - 00187 Roma tel. **06 67799200**

**Sede operativa Roma** Via della Ferratella in Laterano, 51 - 00184 Roma tel. **06 67795118**

**Sede operativa Rieti** Via Giuseppe Pitoni, 2 - 02100 Rieti tel. **0746 1741925**

[comm.ricostruzionesisma2016@pec.governo.it](mailto:comm.ricostruzionesisma2016@pec.governo.it) - [commissario.sisma2016@governo.it](mailto:commissario.sisma2016@governo.it)



*Presidenza del Consiglio dei Ministri*

Il Commissario Straordinario del Governo per la riparazione, la ricostruzione, l'assistenza alla popolazione e la ripresa economica dei territori delle regioni Abruzzo, Lazio, Marche e Umbria interessati dagli eventi sismici verificatisi a far data dal 24 Agosto 2016

*Servizio tecnico per gli interventi di ricostruzione*

**ALLEGATO 1 – Elenco elaborati “RESTAURO E RIPARAZIONE DELLA CHIESA DI SANT’ANTONIO ABATE” - Comune di Campotosto (AQ) - CUP: I47H20002770001 - CIG: 8843978984 – Soggetto attuatore: Arcidiocesi di L’Aquila - ID. DECRETO 395/2020: 003**

CODICE	TITOLO	PROT CGRTS	DATA
A – Relazioni			
A 1	Relazione tecnica generale	0023719	21/04/2023
A 2	Relazione storico-artistica	0023719	21/04/2023
A 3	Relazione delle strutture	0023719	21/04/2023
A 4	Relazione geologica	0023719	21/04/2023
A 5	Relazione geotecnica	0023719	21/04/2023
A 7	Relazione vulnerabilità sismica	0023719	21/04/2023
B – Elaborati stato di fatto			
B 1	Rilievo planivolumetrico e inserimento urbanistico	0023719	21/04/2023
B 2	Planimetria generale-riferimenti catastali	0023719	21/04/2023
B 3	Piante, sezioni e prospetti	0023719	21/04/2023
B 4	Rilievo materico (corredato da documentazione fotografica con coni ottici)	0023719	21/04/2023
B 5	Rilievo strutturale	0023719	21/04/2023
B 6	Rilievo stato di conservazione-degrado	0023719	21/04/2023
B 7	Rilievo fotografico con coni ottici	0023719	21/04/2023
B 9	Graficizzazione degli indicatori di vulnerabilità e presidi antisismici	0023719	21/04/2023
B 10	Piano delle indagini strumentali (diagnostica)	0023719	21/04/2023
B 11	Quadro fessurativo	0023719	21/04/2023
C – Elaborati di progetto			
C 1	Progetto architettonico: piante, prospetti e sezioni	0023719	21/04/2023
C 2	Tavola descrittiva delle eventuali rimozioni e ricostruzioni	0023719	21/04/2023
C 3	Progetto strutturale: piante, prospetti, sezioni e particolari	0023719	21/04/2023
C 4	Individuazione grafica degli interventi di restauro	0023719	21/04/2023
C 6	Elaborati di calcolo esecutivi delle strutture	0023719	21/04/2023
C 8	Computo metrico estimativo (con riepilogo delle categorie)	0023719	21/04/2023
C 9	Elenco prezzi (ed eventuale Analisi Prezzi o giustificativo uso altri prezziari regionali per lavorazioni non comprese nel Prezzario Unico Cratere Centro Italia 2016 di cui all'Allegato all'Ordinanza n. 7 del 14/12/2016)	0023719	21/04/2023
C 10	Calcolo incidenza della manodopera e sicurezza	0023719	21/04/2023
C 11	Quadro tecnico economico	0023719	21/04/2023
C 12	Piano di sicurezza e coordinamento PSC (comprensivo di allegati)	0023719	21/04/2023
C 13	Cronoprogramma lavori	0023719	21/04/2023
C 14	Disciplinare descrittivo e prestazionale degli elementi tecnici	0023719	21/04/2023
C 15	Schema di contratto e capitolato speciale di appalto	0023719	21/04/2023
C 16	Piano di manutenzione dell'opera e delle sue parti	0023719	21/04/2023
C 17	Perizia asseverata dal tecnico incaricato della progettazione, completa di adeguata relazione che attesti il nesso di causalità tra i danni rilevati e gli eventi sismici del 24 agosto e/o del 26 e 30 ottobre 2016 e/o del 18 gennaio 2017, con espresso riferimento alla scheda per il rilievo del danno ai beni culturali-chiese, di cui alla Direttiva del Ministro dei beni e delle attività culturali e del turismo 23 aprile 2015.	0023719	21/04/2023
D - Allegati			

Sede istituzionale Palazzo Wedekind, piazza Colonna, 366 - 00187 Roma tel. **06 67799200**

Sede operativa Roma Via della Ferratella in Laterano, 51 - 00184 Roma tel. **06 67795118**

Sede operativa Rieti Via Giuseppe Pitoni, 2 - 02100 Rieti tel. **0746 1741925**

[comm.ricostruionesisma2016@pec.governo.it](mailto:comm.ricostruionesisma2016@pec.governo.it) - [commissario.sisma2016@governo.it](mailto:commissario.sisma2016@governo.it)



## Presidenza del Consiglio dei Ministri

Il Commissario Straordinario del Governo per la riparazione, la ricostruzione, l'assistenza alla popolazione e la ripresa economica dei territori delle regioni Abruzzo, Lazio, Marche e Umbria interessati dagli eventi sismici verificatisi a far data dal 24 Agosto 2016

*Servizio tecnico per gli interventi di ricostruzione*

D 1	Domanda di concessione del contributo	0023719	21/04/2023
D 2	Modalità di affidamento dei servizi di ingegneria ed architettura	0023719	21/04/2023
D 3	Copia contratto d'affidamento degli incarichi professionali	0023719	21/04/2023
D 4	Dichiarazione di iscrizione all'Elenco Speciale dei professionisti valido ai fini del possesso dei requisiti di cui al comma 2 dell'art. 34 del D.L. 189/2015	0023719	21/04/2023
D 5	Documento di identità dei professionisti incaricati	0023719	21/04/2023
D 6	Dichiarazione del professionista incaricato di non superamento della soglia di incarichi	0023719	21/04/2023
D7	Calcolo della parcella professionale riguardante la progettazione, direzione lavori misura e contabilità sulla base del D.M. del 20 luglio 2012, n. 140 e ss.mm.ii., come disciplinato dal Protocollo d'intesa dell'Ordinanza n.108, artt. 1,2 e 3	0023719	21/04/2023
D 8	Ordinanza sindacale di inagibilità	0023719	21/04/2023
D 9	Scheda del Danno MIC - SCHEDA PER IL RILIEVO DEL DANNO AI BENI CULTURALI – CHIESE MODELLO A – DC	0023719	21/04/2023
D 10	Relazione tecnica illustrativa inerente la vincolistica presente sul bene oggetto di intervento	0023719	21/04/2023
E – ulteriori allegati			
E 1	S.C.I.A. riferita al progetto esecutivo protocollata dal Comune di competenza	0023719	21/04/2023
	Deposito/Autorizzazione sismica SERVIZIO GENIO CIVILE	0023719	21/04/2023
	Autorizzazione M.I.C SOPRINTENDENZA ARCHEOLOGIA, BELLE ARTI E PAESAGGIO	0023719	21/04/2023

### **Integrazione documentale prot. CGRTS-0025856-A-09/05/2023**

TITOLO	PROT CGRTS	DATA
Lettera di trasmissione	0025856	09/05/2023
Elab. A_01	0025856	09/05/2023
Elab. A_01b	0025856	09/05/2023
Elab. A_02	0025856	09/05/2023
Elab. A_02a	0025856	09/05/2023
Elab. A_02b	0025856	09/05/2023
Elab. A_03a	0025856	09/05/2023
Elab. A_03b	0025856	09/05/2023
Elab. A_04	0025856	09/05/2023
RTI - Rev01	0025856	09/05/2023

**Sede istituzionale** Palazzo Wedekind, piazza Colonna, 366 - 00187 Roma tel. **06 67799200**

**Sede operativa Roma** Via della Ferratella in Laterano, 51 - 00184 Roma tel. **06 67795118**

**Sede operativa Rieti** Via Giuseppe Pitoni, 2 - 02100 Rieti tel. **0746 1741925**

[comm.ricostruzionesisma2016@pec.governo.it](mailto:comm.ricostruzionesisma2016@pec.governo.it) - [commissario.sisma2016@governo.it](mailto:commissario.sisma2016@governo.it)



Presidenza del Consiglio dei Ministri

Il Commissario Straordinario del Governo per la riparazione, la ricostruzione, l'assistenza alla popolazione e la ripresa economica dei territori delle regioni Abruzzo, Lazio, Marche e Umbria interessati dagli eventi sismici verificatisi a far data dal 24 Agosto 2016

Servizio tecnico per gli interventi di ricostruzione

ALLEGATO 2 – Quadro tecnico economico “RESTAURO E RIPARAZIONE DELLA CHIESA DI SANT’ANTONIO ABATE” - Comune di Campotosto (AQ) - CUP: I47H20002770001 - CIG: 8843978984 – Soggetto attuatore: Arcidiocesi di L’Aquila - ID. DECRETO 395/2020: 003

QUADRO TECNICO ECONOMICO (prot. CGRTS-0023719-A-21/04/2023)

Table with columns: QUADRO TECNICO ECONOMICO DI CONFRONTO, PROGETTO PREZZARIO UNICO CRATERE DEL CENTRO ITALIA, PROGETTO PREZZARIO UNICO CRATERE DEL CENTRO ITALIA - Edizione 2022. Rows include categories A (Somme a base d'appalto) and B (Somme a disposizione del beneficiario) with various sub-items and their corresponding costs.

Sede istituzionale Palazzo Wedekind, piazza Colonna, 366 - 00187 Roma tel. 06 67799200
Sede operativa Roma Via della Ferratella in Laterano, 51 - 00184 Roma tel. 06 67795118
Sede operativa Rieti Via Giuseppe Pitoni, 2 - 02100 Rieti tel. 0746 1741925
comm.ricostruzioneSisma2016@pec.governo.it - commissario.sisma2016@governo.it

## SERVIZIO RICOSTRUZIONE PUBBLICA

Ufficio Tecnico e Vigilanza 2

### DETERMINA DIRIGENZIALE

N. 35 DEL 21/04/2023

**Oggetto: OCSR n. 105/2020. Proposta di approvazione del progetto esecutivo e di concessione del contributo per l'intervento "PROGETTO DI RESTAURO E RIPARAZIONE DELLA CHIESA DI SANT'ANTONIO ABATE" sito nel Comune di Campotosto (AQ) - ID 003 di cui Allegato 1 del Decreto Commissariale n.395/2020**

ID Decreto 395/2020	ID 003
Soggetto Attuatore	ARCIDIOCESI DELL'AQUILA
Denominazione Chiesa	CHIESA DI SANT'ANTONIO ABATE
Indirizzo	CAMPOTOSTO (AQ), VIA CASTELLO
Dati catastali	Foglio n.26, part. B
Tipo di intervento	Restauro e riparazione
Livello di progettazione	Definitivo/Esecutivo
CUP	I47H20002770001
CIG	8843978984

**VISTO** il Decreto Legge 189/2016, convertito con modificazioni dalla legge n. 229/2016, e ss.mm.ii. recante "Interventi urgenti in favore delle popolazioni colpite dagli eventi sismici del 2016", convertito con modificazioni della legge 15 dicembre 2016, n.229, pubblicata nella G.U. n.294 del 17 dicembre 2016 e s.m.i. e in particolare:

- l'art.1, comma 5, in forza del quale i Presidenti delle Regioni interessate operano in qualità di vicecommissari per gli interventi di cui al medesimo decreto, in stretto raccordo con il commissario straordinario, che può delegare loro le funzioni a lui attribuite dal decreto;
- l'art.2 recante la disciplina delle "Funzioni del Commissario straordinario e dei vice commissari"

**VISTA** la deliberazione di Giunta Regionale n. 766 del 22 novembre 2016 con la quale è stato approvato lo schema di convenzione per l'istituzione dell'Ufficio Speciale per la Ricostruzione post sisma 2016 della Regione Abruzzo;

**DATO ATTO** che la scadenza della gestione straordinaria di cui all'art. 1, comma 4, del decreto legge 17 ottobre 2016 n° 189, è stata prorogata al 31/12/2023, dall'art. 1 comma 738 della Legge 29 dicembre 2022, n. 197;

**VISTA** le Ordinanze del Commissario Straordinario per la ricostruzione nei territori interessati dal sisma:

- n. 105/2020 recante "Semplificazione della ricostruzione degli edifici di culto" ove, in particolare nell'Allegato A viene ridefinito l'elenco degli interventi che le Diocesi devono attuare direttamente e nello specifico:

l'art. 4 "Approvazione dei progetti e domanda di contributo" al comma 3 prevede che "I progetti riguardanti l'intervento sugli edifici di culto, unitamente alla domanda di concessione del contributo,

*sono trasmessi all'Ufficio Speciale per la Ricostruzione competente che, all'esito dell'istruttoria, acquisito il parere della Soprintendenza competente e degli altri Enti competenti, e tenendo conto delle eventuali indicazioni e rilievi, trasmettono al Commissario straordinario la proposta di approvazione del progetto e di rilascio del contributo, anche con eventuali osservazioni..”;*

*l'art. 9 comma 1 che prevede che le norme dettate dall'ordinanza si applicano a “tutti gli interventi sugli edifici di culto avviati o da realizzare alla data della sua entrata in vigore. Ove sia già stata affidata la progettazione a professionista incaricato, il progetto è acquisito sulla base dell'atto di conferimento. Per gli interventi sugli edifici di culto per i quali, alla predetta data, sia stato affidato l'incarico di progettazione... il MiBact trasmette, nei modi definiti con provvedimento commissariale d'intesa con il MiBact, il progetto esecutivo...”*

- n. 111/2020 e in particolare l'art.14 comma 4 che modifica il punto 4 dell'allegato C dell'OCSR n. 105/2020 riportando che... *“Il progetto dovrà porsi l'obiettivo del raggiungimento del massimo livello di sicurezza compatibile con i vincoli posti dalle esigenze di tutela architettonica e storico-artistica e, ove possibile, dovrà porsi l'obiettivo del miglioramento sismico della struttura. In tale caso la progettazione dovrà garantire l'eliminazione delle carenze di cui al punto 8.7.4 delle NTC del 2018 e s.m.i.;*

**CONSIDERATO** che con Decreto del Commissario Straordinario n.395 del 30/12/2020 “Elenco Unico degli edifici di culto: revisione dell'allegato A dell'Ordinanza n. 105 del 22 agosto 2020 e ricognizione e aggiornamento degli interventi sugli edifici di culto di proprietà privata finanziati con le ordinanze nn. 23/2017, 32/2017, 38/2017 e delle Chiese di proprietà pubblica di cui all'Allegato 1 della n. 109 del 23 dicembre 2020. Modalità di attuazione e di attestazione delle spese amministrative ammissibili a contributo di cui all'art. 6 della ordinanza 105/2020. Proroga dei termini del Protocollo d'intesa sottoscritto ai sensi del comma 9 dell'articolo 14 del decreto-legge n. 189 del 2016, tra il Commissario Straordinario del Governo per la ricostruzione, il Ministero dei beni e delle attività culturali e per il turismo e la Conferenza Episcopale Italiana” sono stati nominati i soggetti delegati allo svolgimento di tutta l'attività necessaria alla realizzazione degli interventi finanziati con le O.C. nn. 23/2017, 32/2017, 38/2017 e 105/2020 con funzione di soggetto attuatore;

**CONSIDERATO** che:

- l'Arcidiocesi dell'Aquila, per mezzo del Responsabile Tecnico della Procedura (RTP), ha trasmesso all'USR Abruzzo con nota PEC Prot.RA 0073029 del 24.02.2022 e successive integrazioni, il progetto esecutivo in formato digitale relativo al “PROGETTO DI RESTAURO E RIPARAZIONE DELLA CHIESA DI SANT'ANTONIO ABATE” sito nel Comune di Campotosto (AQ) costituito dagli elaborati specificatamente elencati nel documento istruttorio allegato al presente atto;
- l'RTP, con nota PEC, Prot.RA 0139322 del 29.03.2023, ha proceduto ad inviare anche il QTE dopo l'affidamento dei servizi tecnici. A tal fine è stato verificato dalla documentazione agli atti di questo Ufficio Speciale (vedasi tabella documentazione/carteggio), che i compensi ai professionisti incaricati mediante affidamento diretto, soddisfano rispettivamente l'art.2 comma 3 della OCSR 105/2020, e conseguentemente all'applicazione dei ribassi sui servizi tecnici l'importo complessivo dell'intervento era pari a € 270.194,20;
- in fase istruttoria è stato revisionato il QTE, come meglio specificato nel documento istruttorio allegato al presente atto, e di conseguenza l'importo dell'intervento era stato rideterminato in € **268.490,42** con un PASSIVO rispetto all'importo programmato pari a € **8.490,42**.



Importo programmato con Decreto Commissario Straordinario n.395/2020	Importo ammissibile dopo l'applicazione dei ribassi sui servizi tecnici	Maggiore/minor costo rispetto all'importo programmato
260.000,00 €	268.490,42 €	<b>+ 8.490,42€</b>

**VISTA** l'Ordinanza Commissariale n.126 del 28 aprile 2022 "Misure in materia di eccezionale aumento dei costi delle materie prime nella ricostruzione ed altre disposizioni e modifiche e integrazioni ad altre ordinanze vigenti", in particolare l'art. 1 recante "Approvazione ed ambito di operatività del Prezzario unico del cratere del Centro Italia – Edizione 2022" e l'art.4 recante "Fondi speciali per il finanziamento delle compensazioni e delle integrazioni";

**DATO ATTO** che, a seguito dell'emanazione della predetta Ordinanza, questo USR ha invitato gli RTP delle Diocesi beneficiarie dei contributi di cui all'Ordinanza n°105/2020, i cui progetti, benché presentati alla data di entrata in vigore della stessa, non fossero stati ancora approvati con esplicito Decreto di concessione del contributo, a riformulare il Quadro Tecnico Economico, aggiornandolo alla luce degli aumenti dei prezzi risultanti dall'applicazione del nuovo prezzario allegato all'Ordinanza n°126;

**VISTA** altresì la circolare CGRTS-0026177-P del 26/10/2022 del Commissario straordinario ad oggetto "Ord.126 del 28 aprile 2022: indirizzi e chiarimenti in merito alle modalità di accesso e assegnazione delle risorse ai Fondi di cui all'art.4 per la ricostruzione pubblica e per gli Edifici di culto" con la quale vengono tra l'altro fornite indicazioni sulla modalità di applicazione del comma 5 dell'art.2 dell'Ord.126 relativo alla rideterminazione dei compensi professionali;

**VISTA** l'Ordinanza Commissariale n.136 del 22 marzo 2023 "Modifiche e integrazioni al Testo Unico della ricostruzione privata nonché alle ordinanze n. 51 del 2018, n. 57 del 4 luglio 2018 e n. 126 del 28 aprile 2022", in particolare l'art. 12 recante "Modifiche e integrazione all'ordinanza n. 126 del 28 aprile 2022 in tema di eccezionale aumento dei costi delle materie prime" al punto b) all'articolo 4, comma 1, secondo periodo, le parole "e da eventuali somme accantonate per imprevisti nel quadro economico di ogni intervento" sono soppresse;

**DATO ATTO** che questo ufficio ha provveduto a richiedere la revisione delle parcelle secondo quanto indicato nella citata circolare del 26/10/2022;

**PRESO ATTO** che, in risposta alla sollecitazione dell'USR, l'RTP ha trasmesso la nuova contabilità dei lavori utilizzando, ai sensi dell'art.1 comma 6 dell'OCSR 126/2022, il "Prezzario unico del cratere del Centro Italia – Edizione 2022" e/o "Prezzario regionale di riferimento", alla luce del quale l'importo complessivo dei lavori per la realizzazione dell'opera è ora pari a € 302.319,34 di cui € 180.358,88 per lavori a base di gara, € 24.429,10 oneri per la sicurezza non soggetti a ribasso e € 97.531,36 di somme a disposizione del beneficiario;

**RILEVATO** che, a seguito dell'istruttoria tecnico-amministrativa, ai sensi dell'Allegato C dell'Ordinanza commissariale n.105/2020, già richiamata e parte integrante e sostanziale del presente atto, l'ufficio ha valutato tutti i documenti ed elaborati del progetto, consentendo anche l'utilizzo dei ribassi sui servizi tecnici già affidati da parte dell'RTP ed in particolare ha verificato l'ammissibilità a contributo, l'importo dell'intervento è stato rideterminato in € 301.686,98 con un PASSIVO rispetto all'importo programmato pari a € 41.686,98:



Importo programmato con Decreto Commissario Straordinario n.395/2020	Importo ammissibile dopo l'applicazione dei ribassi sui servizi tecnici	Maggiore/minor costo rispetto all'importo programmato	Maggior costo per applicazione Ord.126/2022
260.000,00 €	301.686,98 €	<b>+ 41.686,98 €</b>	<b>+ 33.196,56 €</b>

**CONSIDERATO** altresì che la Diocesi di Teramo-Atri ha acquisito e trasmesso i necessari pareri ed autorizzazioni, quali:

- Autorizzazione ai sensi degli artt. 21 e 22 del D.lgs. 42/2004 del M.I.C. - SOPRINTENDENZA ARCHEOLOGIA, BELLE ARTI E PAESAGGIO PER LE PROVINCE DI L'AQUILA E TERAMO, Prot. MIC-SABAP-AQ-TE 0011981-P del 29/07/2022 (lavori);
- Autorizzazione ai sensi degli artt. 21 e 22 del D.lgs. 42/2004 del M.I.C. - SOPRINTENDENZA ARCHEOLOGIA, BELLE ARTI E PAESAGGIO PER LE PROVINCE DI L'AQUILA E TERAMO, Prot. MIC-SABAP-AQ-TE 0002149-P del 16/02/2023 (saggi);
- Autorizzazione sismica Regione Abruzzo SERVIZIO GENIO CIVILE L'AQUILA, ID Pratica: 1056/2022-MUD Prot. n. 278242 del 20/07/2022;
- Nulla Osta ai sensi della L. 394/91, art. 13 - Screening di V.Inc.a. - PARCO NAZIONALE DEL GRAN SASSO E MONTI DELLA LAGA Ufficio Pianificazione e Gestione del territorio Prot. 2022/0009411;
- S.C.I.A. presentata al Comune di Campotosto (AQ) Prot. n. 1590 in data 12/04/2022.

**ATTESO** che nell'istruttoria tecnico-amministrativa, l'ufficio ha altresì verificato che l'aumento dei costi del progetto è derivato, ai sensi dell'art.1 comma 6 dell'OCSR 126/2022, dall'applicazione del nuovo prezzario ritenendo quindi ammissibile il maggior costo di progetto rispetto a quello stimato in sede di programmazione, ai sensi dell'art.4 comma1 dell'Ord.126 del 24/05/2022;

**CONSEQUENTEMENTE:**

1. il quadro riepilogativo risultante dalla verifica delle ammissibilità a contributo del progetto esecutivo, a seguito dell'applicazione del nuovo Prezzario unico e dopo gli affidamenti dei servizi tecnici è rideterminato **€ 301.686,98 di cui € 180.358,88 per lavori, € 24.429,10 oneri per la sicurezza non soggetti a ribasso e € 96.899,00 di somme a disposizione del beneficiario;**
2. ai sensi dell'art. 4 dell'Ord.126 del 24/05/2022, il maggior costo per la realizzazione dell'intervento è complessivamente pari a **41.686,98 €** e trova copertura:
  - per **8.490,42 €** a valere sull'importo riprogrammato con Ord. 132/2022 per l'intervento ID 724 "Chiesa di Santa Maria ad Nives" nel comune di Montereale (AQ) in località Cesaproba a disposizione della Arcidiocesi di L'Aquila, senza pertanto necessità di accedere al "Fondo integrativo per la ricostruzione pubblica" di cui all'art.4 comma 3 dell'Ord.126/2022;
  - per **33.196,56 €** attingendo dal "Fondo speciale per le compensazioni", di cui all'art. 4 comma 1 dell'Ord.126/2022.

**RILEVATO** che il progetto esecutivo dell'intervento in questione è depositato agli atti presso l'USR Abruzzo, Servizio Ricostruzione Pubblica;

**PRESO ATTO** che alla copertura finanziaria del presente atto si fa fronte con le risorse stanziato dal Commissario Straordinario con l'Ord. 105/2020 per € 268.490,42 e con l'Ord. 126/2022 art.4, comma1, per € 33.196,56 e che la liquidazione del predetto finanziamento ammesso a contributo è rinviata a successivi provvedimenti;



**VISTA** la relazione istruttoria tecnico-amministrativa di approvazione del progetto definitivo / esecutivo, parte integrale e sostanziale del presente atto, con il quale i tecnici istruttori dell'Ufficio Tecnico e Vigilanza 2 esprimono parere favorevole sulla congruità tecnico – economica del progetto definitivo-esecutivo;

**RITENUTO** necessario provvedere al rilascio della proposta di approvazione del progetto e concessione del contributo in vista della convocazione da parte del Commissario straordinario della conferenza permanente per l'approvazione del progetto ai sensi dell'art. 4 comma 3 dell'OCSR n. 105/2020;

#### DETERMINA

*La premessa forma parte integrante e sostanziale del presente provvedimento e ne costituisce motivazione ai sensi di legge.*

- 1. di esprimere**, sulla base della puntuale istruttoria tecnico-amministrativa dell'Ufficio Tecnico e Vigilanza 2 che allegata alla presente ne costituisce parte integrante e sostanziale, ai sensi dell'Ordinanza del Commissario n.105/2020, **il proprio parere favorevole di congruità tecnico-economica del progetto esecutivo** relativo al "Progetto di restauro e riparazione della Chiesa Di Sant'Antonio Abate" sito nel Comune di Campotosto (AQ), CUP: I47H20002770001 - CIG: 8843978984 per un importo complessivo pari a **€ 301.686,98 di cui € 180.358,88 per lavori, € 24.429,10 oneri per la sicurezza non soggetti a ribasso e € 96.899,00 di somme a disposizione del beneficiario**;
2. di dare atto che l'importo del contributo ammissibile, pari a **€ 301.686,98** (euro trecentounomilaseicentoottantasei/98) per il "Progetto di restauro e riparazione della Chiesa Di Sant'Antonio Abate" sito nel Comune di Campotosto (AQ) trova copertura finanziaria nelle risorse di cui all'art.4 comma 3 del DL 189/2016, trasferite sulla contabilità speciale di cui al comma 4 del medesimo articolo 4 con imputazione delle risorse trasferite per € 268.490,42 ai sensi dell'Ordinanza Commissariale n.105/2020 e per € 33.196,56 ai sensi dell'Ordinanza Commissariale n.126 art.4, comma 1, salvo diversa imputazione da parte del Commissario Straordinario;
- 3. di sottoporre il presente atto alla approvazione della Conferenza Permanente ai sensi e per gli effetti dell'art. 5 comma 1 della Ordinanza Commissariale n. 105 del 17/09/2020;**
4. di disporre la pubblicazione del presente provvedimento all'albo pretorio del portale istituzionale dell'USR Sisma 2016 Regione Abruzzo, ai sensi del D.lgs. n°33/2013, nonché dell'art. 29 del D.lgs. n. 50/2016.

Teramo, 21 aprile 2023

**Il Dirigente del Servizio Ricostruzione Pubblica**

**Dott. Piergiorgio Tittarelli**

*(f.to digitalmente ai sensi del D.lgs. 82/2005)*

Firmato digitalmente da: PIERGIORGIO TITTARELLI

Ruolo: DIRIGENTE REGIONE ABRUZZO

Data: 21/04/2023 13:19:11



**ORDINANZA COMMISSARIALE N.105 DEL 17 SETTEMBRE 2020**

“Semplificazione della ricostruzione degli edifici di culto”

**DECRETO COMMISSARIALE N.395 DEL 30 DICEMBRE 2020**

“Elenco Unico degli edifici di culto: revisione dell'allegato A dell'ordinanza n. 105”

**RELAZIONE ISTRUTTORIA TECNICO-AMMINISTRATIVO-CONTABILE**

*(Istruttoria del progetto esecutivo)*

Inquadramento dell'intervento

<b>ID Decreto 395/2020</b>	<b>ID 003</b>
<b>Soggetto Attuatore</b>	<b>ARCIDIOCESI DELL'AQUILA</b>
<b>Denominazione Chiesa</b>	CHIESA DI SANT'ANTONIO ABATE
<b>Indirizzo</b>	CAMPOTOSTO (AQ), VIA CASTELLO
<b>Dati catastali</b>	Foglio n.26, part. B
<b>Tipo di intervento</b>	Restauro e riparazione
<b>Livello di progettazione</b>	Definitivo/Esecutivo
<b>CUP</b>	<b>I47H20002770001</b>
<b>CIG</b>	<b>8843978984</b>

Soggetti coinvolti

<b>Committente</b>	Arcidiocesi dell'Aquila (legale rappresentante S.E.R. Mons. Giuseppe Petrocchi)
<b>Responsabile Tecnico della Procedura (RTP)</b>	ing. Pier Luigi Gianforte
<b>Progettazione esecutiva, Direzione Lavori e Coordinatore della sicurezza in fase di progettazione ed esecuzione</b>	Arch. Federico Mannaioli (Soc. Ing. 2MP s.r.l.s.)
<b>Progettazione delle strutture</b>	Ing. Amico Varrato
<b>Collaudatore</b>	Ing. Marco Svizzero
<b>Relazione geologica e analisi risposta sismica locale</b>	Geol. Pasquale di Marcantonio

Costo e copertura finanziaria

<b>Finanziamento dell'intervento da Ordinanza n.105/2020</b>	<b>€ 260 000,00</b>	<b>art. 4 del D.L 189/16</b>
<b>Altri finanziamenti</b>	Nessuno	
<b>Costo dell'intervento da progetto al netto dei ribassi sui servizi tecnici</b>	€ 302.319,34	
<b>Importo ammissibile al netto dei ribassi sui servizi tecnici</b>	<b>€ 301.686,98</b>	



UFFICIO SPECIALE RICOSTRUZIONE POST SISMA 2016  
REGIONE ABRUZZO  
(D.L. 189/2016)



Riferimenti normativi

D.L. 76 del 16/07/2020 convertito in Legge n. 120 del 11/09/2020	art. 11 comma 3	
D.L. n. 189/2016	art. 4 art.14 art. 15 bis	comma 3 - 4 comma 1-9 comma 2 - 3 - 3 bis
OCSR n. 63 del 06.09.2018	art. 3 - 4 - 5	
OCSR n. 84 del 10.07.2019	art. 12 - 13 -14	
OCSR n. 105 del 17.09.2020		
OCSR n. 111 del 23.12.2020	art. 14	comma 4
Decreto CSR N.395 del 30.12.2020		
OCSR n. 126 del 24.05.2022	art. 1 - 4	

Atti vari

Ordinanza sindacale di inagibilità	n. 02 del 11.02.2020	Comune di Campotosto (AQ)
"SCHEDE PER IL RILIEVO DEL DANNO AI BENI CULTURALI-CHIESE" Modello A-DC	n.003 del 24.02.2017	Esito: Inagibile

Documentazione/Carteggio

ID	Intervento	Comune	Mittente	USR Abruzzo	Oggetto
003	CHIESA DI SANT'ANTONIO ABATE	CAMPOTOSTO (AQ)	Arcidiocesi dell'Aquila	Prot.RA 0099163 del 12.03.2021	Conferimento incarico Responsabile Tecnico della Procedura (R.T.P) ai sensi dell'Ord. 105/2020 all'Ing. Pier Luigi Gianforte.
			Arcidiocesi dell'Aquila	Prot.RA 0099163 del 12.03.2021	Richiesta di liquidazione anticipazione e IBAN conto dedicato ai sensi Ord.105/2020.
			Arcidiocesi dell'Aquila	Prot.RA 0216680 del 21.05.2021	Comunicazione Codice Unico di Progetto (CUP) per ogni intervento di competenza dell'Arcidiocesi dell'Aquila.
			Arcidiocesi dell'Aquila	Prot.RA 0073029 del 24.02.2022	<b>Trasmissione del progetto esecutivo</b>
			USR Abruzzo	Prot.RA 0096738 del 11.03.2022	Richiesta integrazioni
			Arcidiocesi dell'Aquila	Prot.RA 0161343 del 26.04.2022	Trasmissione documentazione integrativa del progetto esecutivo
			SABAP-AQ-TE	Prot.RA 0289712 del 01.08.2022	Autorizzazione a condizione ai sensi degli artt. 21-22 del D.Lgs 42/2004 e ss.mm.ii. (lavori)
			SABAP-AQ-TE	Prot.RA 0064840 del 16.02.2023	Autorizzazione ai sensi degli artt. 21-22 del D.Lgs 42/2004 e ss.mm.ii. (indagini)
			Arcidiocesi dell'Aquila	Prot.RA 0139322 del 29.03.2023	Trasmissione documentazione integrativa (Revisione prezzi a seguito della circolare CGRTS-0026177-P-26/10/2022 "Indirizzi e chiarimenti a sensi dell'Ord. 126/2022")



## **Requisiti per l'ammissibilità a finanziamento**

### Programmazione dell'intervento

L'intervento è relativo ai lavori di riparazione e ripristino della Chiesa di Sant'Antonio Abate a Campotosto (AQ) è stato inserito nell'Allegato A dell'Ordinanza Commissariale n. 105 del 17/09/2020 recante "Semplificazione della ricostruzione degli edifici di culto".

Con Decreto del Commissario Straordinario n.395 del 30/12/2020 "Elenco Unico degli edifici di culto: revisione dell'allegato A dell'Ordinanza n. 105 del 22 agosto 2020 e ricognizione e aggiornamento degli interventi sugli edifici di culto di proprietà privata finanziati con le ordinanze nn. 23/2017, 32/2017, 38/2017 e delle Chiese di proprietà pubblica di cui all'Allegato 1 della n. 109 del 23 dicembre 2020. Modalità di attuazione e di attestazione delle spese amministrative ammissibili a contributo di cui all'art. 6 della ordinanza 105/2020. Proroga dei termini del Protocollo d'intesa sottoscritto ai sensi del comma 9 dell'articolo 14 del decreto-legge n. 189 del 2016, tra il Commissario Straordinario del Governo per la ricostruzione, il Ministero dei beni e delle attività culturali e per il turismo e la Conferenza Episcopale Italiana" è stato aggiornato l'elenco degli interventi finanziati.

Nell'Allegato 1 del Decreto del Commissario Straordinario n.395 del 30/12/2020 l'intervento è identificato con **ID 003** "Chiesa di Sant'Antonio Abate" sita nel comune di Campotosto (AQ), importo attribuito 260.000,00 €, Soggetto Attuatore Arcidiocesi dell'Aquila.

## **Motivazione dell'atto**

Con nota PEC del Responsabile Tecnico della Procedura (RTP) del 24.02.2022, acquisita in pari data al Prot. RA 0073029 l'Arcidiocesi dell'Aquila ha trasmesso la documentazione inerente il "PROGETTO DI RESTAURO E RIPARAZIONE DELLA CHIESA DI SANT'ANTONIO ABATE" sita nel Comune di Campotosto (AQ), CUP: I47H20002770001 - CIG: 8843978984, per l'ottenimento, ai sensi all'art. 4, comma 3, dell'OCSR n. 105/2020, del parere di congruità e proposta di approvazione del progetto ed il rilascio del contributo, propedeutico alla convocazione della Conferenza permanente, ai sensi dell'art. 16 del DL 189/2016.

## **DISAMINA TECNICA DEL PROGETTO**

Dopo aver verificato la presenza di tutti gli elaborati necessari, elencati nella check list allegata (Allegato A) formulando le necessarie richieste di integrazioni, si è proceduto ad esaminare il progetto.

## **Descrizione dell'edificio**

### Inquadramento, caratteristiche architettoniche funzionali e strutturali

Bene oggetto dell'intervento è la chiesa parrocchiale di S. Antonio Abate in Campotosto (AQ). L'edificio ecclesiastico, di proprietà della diocesi aquilana, è collocato sulla piazza omonima (coordinate UTM 13°328'E – 42°563'N) ed è raggiungibile sia per via carrabile che per via pedonale. Il sito, prevalentemente

pianeggiante, si pone in posizione isolata rispetto al centro urbano. La chiesa, orientata secondo l'asse est-ovest, presenta impianto rettangolare ad aula unica, con presbiterio quadrangolare rialzato di 20 cm, separato dal resto dell'ambiente di culto per mezzo di un arco a conci lapidei e di una balaustra lignea. Le dimensioni dell'aula sono pari a 8.10 m x 11.90 m, mentre quelle dell'abside a 8.10 m x 5.40 m. La superficie totale è pari a circa 140 mq, l'altezza media degli ambienti è di circa 6 m. La facciata principale ha coronamento orizzontale e presenta il portale di accesso, a stipiti lisci con finestrone circolare soprastante. Vi è presente, sulla destra, la struttura della torre campanaria, di impianto quadrangolare a quattro fornici, a cui si accede dall'interno. Sul fronte sud sono presenti quattro aperture, tre delle quali in corrispondenza dell'aula della chiesa e l'ultima in corrispondenza della zona absidale. La struttura portante è in muratura, così come le fondazioni continue; le murature presentano uno spessore medio di circa 80 cm. All'esterno è visibile il paramento in pietra con giunti in malta colorata in pasta, l'interno è intonacato. Presenta copertura realizzata con capriate lignee, tavolato e manto di coppi. La pavimentazione, in graniglia grigia, è di fattura recente. Elemento decorativo principale è l'altare ligneo risalente al 1942-1944 posto in sostituzione del precedente, seicentesco, di cui restano frammenti negli spazi della sagrestia. Altri beni artistici rilevanti, presenti all'interno dell'edificio, sono le statue dei santi, in numero di quattro.

Come riportato da alcune fonti, l'edificio sarebbe stato fondato nel 1359. L'impianto originale, più piccolo dell'attuale e circoscritto al solo nucleo centrale, risale presumibilmente al 1697, come riportato da un'iscrizione presente sull'architrave dell'ingresso tamponato posto sul fronte sud, verosimilmente l'antico accesso alla struttura. L'edificio venne restaurato in due distinte occasioni; la prima, nel 1834, vide l'ampliamento dell'intero bene, con la demolizione parziale delle pareti longitudinali originarie ed il conseguente mutamento nell'orientamento della chiesa. La seconda, tra gli anni '20 e '30 del '900, incluse il rifacimento della torre campanaria. Un ulteriore intervento fu svolto nel 1975 nella zona dell'abside, e vide, a seguito della Riforma Liturgica del 1963, la realizzazione di un altare quadrangolare in marmo bianco. L'edificio ha riportato danni a seguito del sisma del 2009 ed è stato dichiarato inagibile. È stato messo in sicurezza, nella sola parte relativa alla facciata principale, prima del 18 gennaio 2017.

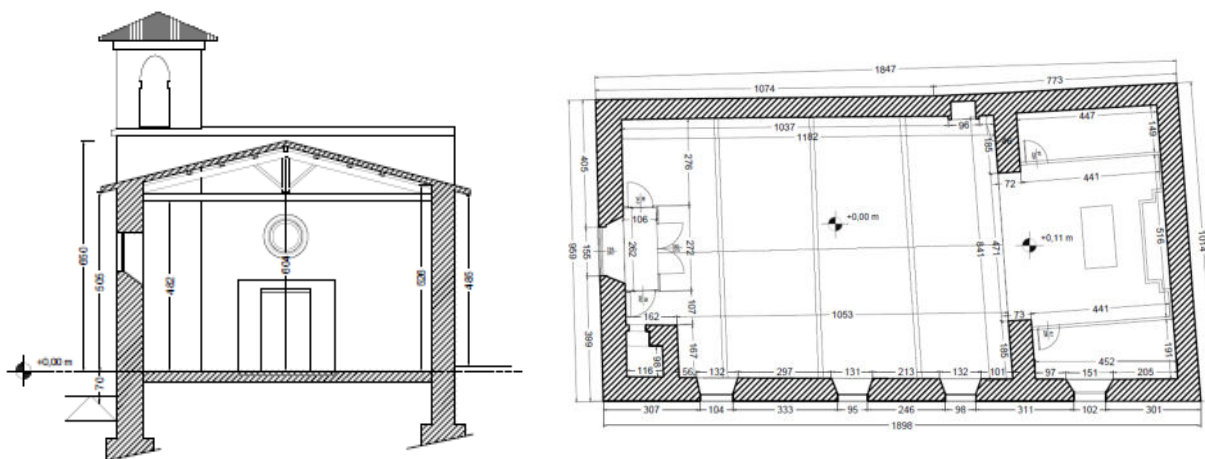

### Nesso di causalità

Il progettista incaricato, Arch. Federico Mannaioli, ha trasmesso apposita perizia asseverata, attestando il nesso di causalità tra i danni subiti e descritti e gli eventi sismici iniziati con la sequenza sismica del 24.08.2016 e successive repliche.



### **Descrizione dei danni**

Dall'analisi del quadro fessurativo lo stato di danno riscontrato è caratterizzato da importanti lesioni di diversa natura, passanti e non, localizzati in copertura e sulle murature. Sono altresì evidenti notevoli problematiche dovute, molto probabilmente, alla torsione del campanile che emerge la chiesa stessa e situato sulla parte destra della facciata in pietra.

Altre lesioni sono dovute alla cattiva ammorsatura tra le pareti della chiesa e quelle parti costruite in un secondo tempo. In alcuni punti della chiesa inoltre si evidenziano dei distacchi (lesioni di tipo orizzontale), dovute alla discontinuità della tipologia di muratura. Gravi lesioni sono presenti sul controsoffitto in tavelle e putrelle, sovrastante l'altare della chiesa di Sant'Antonio.

La facciata a vista del prospetto principale, è molto degradata, in quanto si possono riscontrare lesioni con andamento verticale e di distacco sul lato destro lungo la torre campanaria e la stessa esposta di continuo agli agenti atmosferici, di fatto costituisce un punto molto vulnerabile della chiesa in caso di sisma.

### **Descrizione dell'Intervento**

Gli interventi consistono in un insieme sistematico di opere che, nel rispetto degli elementi tipologici, formali e strutturali dell'edificio, ne consentono la conservazione, valorizzandone i caratteri e rendendone possibile un uso adeguato alle intrinseche caratteristiche.

Il progetto di riparazione del danno e rafforzamento locale della chiesa di Sant'Antonio Abate ha come obiettivo il ripristino della piena agibilità e fruibilità dell'edificio, mediante interventi mirati al miglioramento delle capacità di resistenza meccanica delle parti strutturali costituenti la chiesa.

Di seguito, si darà una descrizione degli interventi previsti:

- smontaggio controllato del campanile in pietra;
- stoccaggio e catalogazione del materiale lapideo proveniente dalla demolizione;
- ricostruzione del campanile in fedele sagoma;
- demolizione del controsoffitto in acciaio e tavelloni sovrastante l'altare;
- restauro della porzione lignea del tetto e delle capriate sovrastanti l'altare;
- cucì e scuci laddove le lesioni sono passanti e/o comunque c'è un problema di distacco importante;
- inserimento di catene metalliche perimetrali di tipo orizzontale per consolidare l'intera struttura, avere un effetto "scatolare" e di conseguenza resistere meglio alle sollecitazioni
- ripristino di architravi ammalorati;
- ripassatura del manto di copertura;
- iniezioni diffuse laddove ci sono evidenti lesioni ma non passanti;
- verifica degli impianti elettrici e microfonicì;
- rifacimento di intonaci e listature in pietra.

Per quanto riguarda le operazioni di trasferimento in altro luogo delle numerose opere e suppellettili all'interno della chiesa, particolare cura dovrà essere dedicata alla catalogazione dei singoli manufatti, alla loro movimentazione, e alla scelta del locale di stoccaggio, che dovrà presentare caratteristiche idonee per la loro corretta conservazione e dovrà essere concordato con la Soprintendenza competente.



### Computo metrico estimativo

Dall'analisi del Computo Metrico Estimativo, allegato nella consegna del progetto esecutivo aggiornato ai sensi dell'art.1 comma 6 dell'OCSR 126/2022 e trasmesso con nota PEC del RTP acquisito al Prot. RA 0139322 del 29.03.2023, è emerso che le quantità e gli importi sono congrui agli interventi previsti e a quanto riportato negli elaborati tecnici progettuali e le lavorazioni progettate risultano soddisfare le specifiche riportate nell'Allegato C dell'Ordinanza Commissariale n.105/2020.

### Oneri per la sicurezza

Dal controllo del Computo Metrico Estimativo si evince un importo complessivo di **€ 24.429,10** per gli oneri per la sicurezza (categoria 01 "SICUREZZA" del CME) non soggetti a ribasso d'asta.

### Incidenza per la manodopera

Il costo della manodopera di progetto è la somma dei prodotti ottenuti moltiplicando il costo minimo della manodopera associato ad ogni lavorazione, comprese quelle per la sicurezza, per la quantità della lavorazione stessa prevista dal progetto esecutivo e laddove il progetto esecutivo contenga nuovi prezzi il costo della manodopera da impiegare nei calcoli è quello risultante dagli stessi.

L'incidenza della manodopera di progetto è il rapporto percentuale tra il costo della manodopera di progetto esecutivo e l'importo complessivo del progetto esecutivo (computo lavori + computo costi della sicurezza). Tale incidenza è di riferimento per il rilascio del DURC di congruità al momento dei SAL dei lavori ed è indicata nella notifica preliminare di cui all'art. 99 del D.Lgs. n. 81/2008.

Nell'elaborato tecnico allegato al progetto esecutivo viene eseguito il calcolo del costo della manodopera conformemente all'elenco prezzi del cratere di cui all'Ordinanza n. 58 del 2018, che risulta pari al 39,287%.

### Cronoprogramma

Nel Cronoprogramma allegato al progetto si indica un tempo di realizzazione degli interventi programmati pari a 26 settimane (**circa 180 gg**): si ritiene coerente e fattibile la tempistica di realizzazione degli interventi esplicitati nel suddetto Cronoprogramma.

### Nulla osta/autorizzazioni e pareri

L'edificio di culto oggetto di intervento è interessato dalle tutele dirette ai sensi del Codice dei BB.CC. e il vincolo "ope legis" secondo le disposizioni di cui all'art. 10, co. 1, e all'art. 12, co. 1, del D. Lgs. 42/2004 e s.m.i.

Le autorizzazioni necessarie sono state acquisite e nello specifico:

- Autorizzazione ai sensi degli artt. 21 e 22 del D.lgs. 42/2004 del M.I.C. - SOPRINTENDENZA ARCHEOLOGIA, BELLE ARTI E PAESAGGIO PER LE PROVINCE DI L'AQUILA E TERAMO, Prot. MIC-SABAP-AQ-TE 0011981-P del 29/07/2022 (lavori);
- Autorizzazione ai sensi degli artt. 21 e 22 del D.lgs. 42/2004 del M.I.C. - SOPRINTENDENZA ARCHEOLOGIA, BELLE ARTI E PAESAGGIO PER LE PROVINCE DI L'AQUILA E TERAMO, Prot. MIC-SABAP-AQ-TE 0002149-P del 16/02/2023 (saggi);
- Autorizzazione sismica Regione Abruzzo SERVIZIO GENIO CIVILE L'AQUILA, ID Pratica: 1056/2022-MUD Prot. n. 278242 del 20/07/2022;





- Nulla Osta ai sensi della L. 394/91, art. 13 - Screening di V.Inc.a. - PARCO NAZIONALE DEL GRAN SASSO E MONTI DELLA LAGA Ufficio Pianificazione e Gestione del territorio Prot. 2022/0009411;
- S.C.I.A. presentata al Comune di Campotosto (AQ) Prot. n. 1590 in data 12/04/2022.

Le autorizzazioni di cui sopra risultano attuali e valide. È stato altresì verificato che il progetto è stato aggiornato secondo le osservazioni e prescrizioni vincolanti degli enti sovraordinati, fatte salve in ogni caso le prescrizioni/raccomandazioni da rispettare in corso d'opera durante l'esecuzione dei lavori.

### **DISAMINA AMMINISTRATIVO-CONTABILE DEL PROGETTO**

Esaminata la documentazione trasmessa dal professionista incaricato e da ultimo integrata con nota PEC Prot.RA 0139322 del 29.03.2023, ed alla luce della congruità tecnica del progetto si è proceduto alla valutazione amministrativo contabile.

#### **Quadro tecnico economico**

Il quadro economico di progetto trasmesso, redatto ante aggiornamento prezzi, e rimodulato dopo l'affidamento dei servizi tecnici, prevedeva un importo complessivo per la realizzazione dell'opera pari a € **270.194,20** di cui € 160.994,61 per lavori a base di gara, € 17.693,50 oneri per la sicurezza non soggetti a ribasso e € 91.506,09 di somme a disposizione del beneficiario.

Dalla documentazione agli atti di questo Ufficio Speciale (vedasi tabella documentazione/carteggio), è stato verificato che i compensi ai professionisti incaricati mediante affidamento diretto, soddisfano l'art.2 comma 3 della OCSR 105/2020.

In fase istruttoria è stato revisionato il QTE di progetto in merito a:

- è stato decurtato l'importo pari a 1.500,00 € inserito al rigo B.3.2 recante "movimentazione arredi e opere artistiche compresi di iva" in quanto nel computo metrico allegato al progetto, nella categoria "005 MOVIMENTAZIONE MOBILIO" è correttamente inserita la voce a corpo "NP\_01 Movimentazione mobilio presente all'interno della chiesa, preventive operazioni di imballaggio e protezione, carico trasporto e scarico presso magazzino ... delle operazioni di ripristino e restauro. Tutto quanto incluso ed il materiale disposto nella originaria posizione. Spostamento mobilio A/R" pari a 6.237,76 € ritenuta congrua vista la presenza di numerose opere e suppellettili all'interno della chiesa;
- l'importo inserito al rigo B.5.10 pari a 1.018,87 € non è corretto in quanto non teneva conto del ribasso del 20% applicato alle indagini.

Di conseguenza, l'importo dell'intervento era stato rideterminato in € **268.490,42** con un PASSIVO rispetto all'importo programmato pari a € **8.490,42**.

Importo programmato con Decreto Commissario Straordinario n.395/2020	Importo ammissibile dopo l'applicazione dei ribassi sui servizi tecnici	Maggiore/minor costo rispetto all'importo programmato
260.000,00 €	268.490,42 €	<b>+ 8.490,42€</b>



**UFFICIO SPECIALE RICOSTRUZIONE POST SISMA 2016**  
**REGIONE ABRUZZO**  
(D.L. 189/2016)



A seguito della pubblicazione dell'OCSR 126/2022 del 24.05.2022 l'RTP ha trasmesso la nuova contabilità dei lavori utilizzando ai sensi dell'art.1 comma 6 della suddetta ordinanza il "Prezzario unico del cratere del Centro Italia – Edizione 2022" e/o "Prezzario regionale di riferimento", che prevede un importo complessivo per la realizzazione dell'opera pari a € **302.319,34** di cui € 180.358,88 per lavori a base di gara, € 24.429,10 oneri per la sicurezza non soggetti a ribasso e € 97.531,36 di somme a disposizione del beneficiario.

Si è proceduto quindi alla verifica della nuova contabilità ed in fase istruttoria è stato revisionato il QTE di progetto, ovvero:

- è stato decurtato l'importo pari a 1.500,00 € inserito al rigo B.3.2 recante "movimentazione arredi e opere artistiche compresi di iva" in quanto nel computo metrico allegato al progetto, nella categoria "005 MOVIMENTAZIONE MOBILIO" è correttamente inserita la voce a corpo "NP\_01 Movimentazione mobilio presente all'interno della chiesa, preventive operazioni di imballaggio e protezione, carico trasporto e scarico presso magazzino ... delle operazioni di ripristino e restauro. Tutto quanto incluso ed il materiale disposto nella originaria posizione. Spostamento mobilio A/R" pari a 6.237,76 ritenuta congrua vista la presenza di numerose opere e suppellettili all'interno della chiesa;
- l'importo inserito al rigo B.5 pari a 31.688,45 €, sommatoria di tutte le righe sottostanti (da B.5.1 a B.5.10), non è corretto;
- l'importo inserito al rigo B.5.10 pari a 1.018,87 € non è corretto in quanto non teneva conto del ribasso del 20% applicato alle indagini.

Alla luce di quanto sopra riportato si è proceduto ad una rimodulazione del QTE che viene riportato nella tabella seguente alla colonna "Importo ammissibile", l'importo dell'intervento è rideterminato in € **301.686,98** con un PASSIVO rispetto all'importo programmato pari a € **41.686,98**.

Importo programmato con Decreto Commissario Straordinario n.395/2020	Importo ammissibile dopo l'applicazione dei ribassi sui servizi tecnici	Maggiore/minor costo rispetto all'importo programmato	Maggior costo per applicazione Ord.126/2022
260.000,00 €	301.686,98 €	+ 41.686,98 €	+ 33.196,56 €

Ai sensi dell'art. 4 dell'Ord.126 del 24/05/2022, con la presente istruttoria è stata valutata l'ammissibilità dell'importo complessivo del progetto, avendo verificato che l'aumento dei costi rispetto all'importo programmato è derivato:

- per **8.490,42 €** da maggiori oneri rispetto all'importo stimato in sede di programmazione;
- per **33.196,56 €** dall'applicazione del nuovo prezzario, ai sensi dell'art.1 comma 6 della suddetta ordinanza.

Il maggior costo pari a **41.686,98 €** e trova copertura:

- per **8.490,42 €** a valere sull'importo riprogrammato con Ord. 132/2022 per l'intervento ID 724, come da indicazione del RTP giusta nota PEC Prot. RA 0139322 del 29.03.2023, senza pertanto necessità di accedere al "Fondo integrativo per la ricostruzione pubblica" di cui all'art.4 comma 3 dell'Ord.126/2022;
- per **33.196,56 €** attingendo dal "Fondo speciale per le compensazioni", di cui all'art. 4 comma 1 dell'Ord.126/2022.



**UFFICIO SPECIALE RICOSTRUZIONE POST SISMA 2016**  
**REGIONE ABRUZZO**  
(D.L. 189/2016)



Ufficio Speciale per la Ricostruzione sisma 2016/17 - REGIONE ABRUZZO						
ORDINANZA COMMISSARIO STRAORDINARIO N.105/2020						
		PROVINCIA DELL'AQUILA - COMUNE DI CAMPOTOSTO				
		ARCIDIOCESI DELL'AQUILA				
Titolo : PROGETTO DI RESTAURO E RIPARAZIONE LOCALE DELLA CHIESA DI SANT'ANTONIO ABATE A CAMPOTOSTO						
CUP: I47H20002770001 - CIG: 8843978984						
IDENTIFICATIVO - DECRETO N.395/2020 ID 003						
IMPORTO PROGRAMMATO - DECRETO N.395/2020 260.000,00 €						
ALLEGATO B - QUADRO TECNICO ECONOMICO						
QUADRO TECNICO ECONOMICO DI CONFRONTO		PROGETTO prezzario unico cratere del Centro Italia		PROGETTO prezzario unico cratere del Centro Italia - Edizione 2022		
		PROGETTO POST GARA SERVIZI	PROGETTO POST GARA SERVIZI AMMISSIBILE	PROGETTO POST GARA SERVIZI	PROGETTO POST GARA SERVIZI AMMISSIBILE	
<b>A</b>	<b>Somme a base d'appalto</b>					
A.1	Importo lavori a base d'asta	160.994,61 €	160.994,61 €	180.358,88 €	180.358,88 €	
A.1.1	Oneri sicurezza ( non soggetti a ribasso )	17.693,50 €	17.693,50 €	24.429,10 €	24.429,10 €	
A.1.3	A DETRARRE					
	<b>Totale parziale (A)</b>	<b>178.688,11 €</b>	<b>178.688,11 €</b>	<b>204.787,98 €</b>	<b>204.787,98 €</b>	
	<b>ECONOMIE (A)</b>					
<b>B</b>	<b>Somme a disposizione del beneficiario</b>					
B.1	B.1.1	Indagini geologiche, geotecniche, strutturali e relative analisi in laboratorio	4.631,24 €	4.631,24 €	4.631,24 €	4.631,24 €
	B.1.2	A DETRARRE Ribasso 20% (affidamento diretto)	-926,25 €	-926,25 €	-926,25 €	-926,25 €
B.2	B.2.1	Spese per la gestione amministrativa (fino a 300.000,00 di importo dei lavori)	3.573,76 €	3.573,76 €	4.095,76 €	4.095,76 €
	B.2.2	Spese per la gestione amministrativa (da 300.000,00 a 1.000.000,00 di importo dei lavori)				
	B.2.3	Spese per la gestione amministrativa (oltre 1.000.000,00 di importo dei lavori)				
B.3	B.3.1	Imprevisti (max 5%) Compresi di IVA	5.500,00 €	5.500,00 €	5.500,00 €	5.500,00 €
	B.3.2	Movimentazione arredi e opere artistiche compresi di IVA	1.500,00 €	1.500,00 €	1.500,00 €	1.500,00 €
B.4	<b>Spese tecniche generali</b>					
	B.4.1	Progettazione Architettonica (Arch. Federico Mannaioli)	10.481,53 €	10.481,53 €	10.481,53 €	10.481,53 €
	B.4.2	CSP (Arch. Federico Mannaioli)	3.145,19 €	3.145,19 €	3.145,19 €	3.145,19 €
	B.4.3	Aggiornamento elaborati: Qbii.03 (Arch. Federico Mannaioli)			1.225,02 €	1.225,02 €
	B.4.4	DL (Arch. Federico Mannaioli)	18.792,00 €	18.792,00 €	20.882,53 €	20.882,53 €
	B.4.5	CSE (Arch. Federico Mannaioli)	7.862,98 €	7.862,98 €	8.768,70 €	8.768,70 €
	B.4.6	A DETRARRE Ribasso 30% (incarico diretto)	-12.084,51 €	-12.084,51 €	-13.350,89 €	-13.350,89 €
	B.4.7	Progettazione stru (Ing. Amico Varrato)	18.757,18 €	18.757,18 €	18.757,18 €	18.757,18 €
	B.4.8	A DETRARRE Ribasso 30% (incarico diretto)	-5.627,15 €	-5.627,15 €	-5.627,15 €	-5.627,15 €
	B.4.9	Collaudo (Ing. Marco Svizzero)	3.803,30 €	3.803,30 €	3.915,48 €	3.915,48 €
	B.4.10	A DETRARRE Ribasso 30% (incarico diretto)	-1.140,99 €	-1.140,99 €	-1.174,64 €	-1.174,64 €
	B.4.11	Relazione geologica (geol. Pasquale Di Marcantonio)	4.717,80 €	4.717,80 €	4.717,80 €	4.717,80 €
	B.4.12	A DETRARRE Ribasso 30% (incarico diretto)	-1.415,34 €	-1.415,34 €	-1.415,34 €	-1.415,34 €
	B.4.13	Analisi della risposta sismica locale (Geol. Pasquale Di Marcantonio)	893,44 €	893,44 €	1.023,94 €	1.023,94 €
	B.4.14	A DETRARRE Ribasso 30% (incarico diretto)	-268,03 €	-268,03 €	-307,18 €	-307,18 €
B.5	<b>Spese per IVA</b>					
	B.5.1	IVA per Lavori in appalto	29.309,94 €	29.106,16 €	31.688,45 €	32.556,09 €
	B.5.2	IVA per Spese progettista (su B.4.1, B.4.2, B.4.3, B.4.4, B.4.5 e B.4.6)	17.868,81 €	17.868,81 €	20.478,80 €	20.478,80 €
	B.5.3	CNPAIA Spese progettista stru (su B.4.7 e B.4.8)	1.127,89 €	1.127,89 €	1.246,08 €	1.246,08 €
	B.5.4	CNPAIA Spese collaudo (su B.4.9 e B.4.10)	525,20 €	525,20 €	525,20 €	525,20 €
	B.5.5	CNPAIA Spese geologo (su B.4.11, B.4.12, B.4.13 e B.4.14)	106,49 €	106,49 €	109,63 €	109,63 €
	B.5.6	CNPAIA Spese geologo (su B.4.11, B.4.12, B.4.13 e B.4.14)	157,11 €	157,11 €	160,77 €	160,77 €
	B.5.7	Rivalsa inps gestione separata (su B.4.7, B.4.8 e B.5.3)	546,21 €	546,21 €	546,21 €	546,21 €
	B.5.8	IVA per Spese progettista (su B.4.1, B.4.2, B.4.3, B.4.4, B.4.5, B.4.6 e B.5.2)	6.451,52 €	6.451,52 €	7.127,60 €	7.127,60 €
	B.5.9	IVA per Spese collaudo (su B.4.9, B.4.10 e B.5.4)	609,14 €	609,14 €	627,10 €	627,10 €
	B.5.10	IVA per Spese geologo (su B.4.11, B.4.12, B.4.13, B.4.14 e B.5.5)	898,70 €	898,70 €	919,60 €	919,60 €
	B.5.10	IVA per Spese indagini (su B.1.1 e B.1.2)	1.018,87 €	815,10 €	1.018,87 €	815,10 €
	<b>Totale parziale (B)</b>	<b>91.506,09 €</b>	<b>89.802,31 €</b>	<b>97.531,36 €</b>	<b>96.899,00 €</b>	
	<b>ECONOMIE (B)</b>					
<b>TOTALE (A+B)</b>		<b>270.194,20 €</b>	<b>268.490,42 €</b>	<b>302.319,34 €</b>	<b>301.686,98 €</b>	
<b>PASSIVO (rispetto all'importo programmato)</b>		<b>10.194,20 €</b>	<b>8.490,42 €</b>	<b>42.319,34 €</b>	<b>41.686,98 €</b>	
<b>ECONOMIE (rispetto all'importo programmato)</b>						
"Fondo speciale per le compensazioni" ai sensi dell'Ordinanza n.126/2022, art.4 comma 1					<b>33.196,56 €</b>	
Magior costo Ordinanza n.126/2022					<b>33.196,56 €</b>	



### CONCLUSIONI

**Visto** il Decreto Legge n. 189/2016, convertito con modificazioni dalla legge n. 229/2016, come integrato dal decreto legge 8/2017, convertito con modificazioni dalla legge n. 45/2017 e ss.mm.ii. recante “Interventi urgenti in favore delle popolazioni colpite dagli eventi sismici del 2016”;

**Visto** che la scadenza della gestione straordinaria di cui all’art. 1, comma 4, del DL 17 ottobre 2016 n° 189, è stata prorogata al 31/12/2023, dall’art. 1 comma 738 della Legge 29 dicembre 2022, n. 197;

**Vista** l’Ordinanza Commissariale n. 63 del 6.09.2018 e in particolare l’art. 4 con cui vice commissari sono delegati per l’adozione delle determinazioni in ordine all’approvazione dei progetti e per l’emissione dei decreti di concessione dei contributi in relazione agli interventi ricompresi nei piani e programmi approvati con le ordinanze del commissario straordinario n. 38 dell’8 settembre 2017;

**Vista** l’Ordinanza Commissariale n. 84 del 2.08.2019 nello specifico l’art. 12 comma 3 con cui “... *Il Commissario straordinario, con apposito atto può delegare l’istruttoria e la presidenza della conferenza permanente per l’approvazione dei progetti di competenza del MIBAC, al direttore dell’Ufficio speciale territorialmente competente*”.

**Vista** l’Ordinanza Commissariale n. 105 del 17.09.2020 “*Semplificazione della ricostruzione degli edifici di culto*” con cui vengono dettate nuove indicazioni relativamente all’approvazione del progetto e l’art. 9 comma 3 secondo cui l’ordinanza n. 84 del 2 agosto 2019 è abrogata, ad eccezione delle norme di modifica di precedenti ordinanze in materia di opere pubbliche, fatti salvi gli effetti ed i rapporti giuridici maturati;

**Visto** l’Art. 5 dell’Ordinanza Commissariale n. 105 del 17.09.2020 “*Disciplina della concessione del contributo*” al comma 3 “*Il Commissario straordinario con proprio decreto può, su istanza del soggetto attuatore, provvedere alla variazione degli importi o degli interventi di cui all’elenco allegato (Allegato A) alla presente ordinanza ovvero sostituire uno o più interventi con altri ritenuti più urgenti, entro il limite massimo delle risorse assegnate a ciascun soggetto attuatore così come risultanti dall’elenco medesimo*”.

**Vista** l’Ordinanza Commissariale n. 111 del 23.12.2020 e in particolare l’art.14 comma 4 che modifica il punto 4 dell’allegato C dell’OCSR n. 105/2020 riportando che... “*Il progetto dovrà porsi l’obiettivo del raggiungimento del massimo livello di sicurezza compatibile con i vincoli posti dalle esigenze di tutela architettonica e storico-artistica e, ove possibile, dovrà porsi l’obiettivo del miglioramento sismico della struttura. In tale caso la progettazione dovrà garantire l’eliminazione delle carenze di cui al punto 8.7.4 delle NTC del 2018 e s.m.i.*”;

**Visto** il Decreto del Commissario Straordinario della Ricostruzione n.395 del 30/12/2020 recante “*Elenco unico degli edifici di culto: revisione allegato A dell’Ordinanza n.105 del 22 agosto 2020 e ricognizione e aggiornamento degli interventi sugli edifici di culto di proprietà privata finanziati con le OCSR nn. 23/2017, 32/2017, 38/2017, e delle chiese di proprietà pubblica di cui all’Allegato 1 dell’OCSR 109/2020. Modalità di attuazione e attestazione delle spese amministrative ammissibili a contributo di cui all’art. 6 della OCSR 105/2020*”;

**Vista** l’Ordinanza Commissariale n.126 del 28 aprile 2022 “*Misure in materia di eccezionale aumento dei costi delle materie prime nella ricostruzione ed altre disposizioni e modifiche e integrazioni ad altre ordinanze vigenti*”, in particolare l’art. 1 recante “*Approvazione ed ambito di operatività del Prezzario unico del cratere del Centro Italia – Edizione 2022*” e l’art.4 recante “*Fondi speciali per il finanziamento delle compensazioni e delle integrazioni*”;

**Vista** la circolare CGRTS-0026177-P del 26/10/2022 del Commissario straordinario ad oggetto “*Ord.126 del 28 aprile 2022: indirizzi e chiarimenti in merito alle modalità di accesso e assegnazione delle*





**UFFICIO SPECIALE RICOSTRUZIONE POST SISMA 2016**  
**REGIONE ABRUZZO**  
(D.L. 189/2016)



risorse ai Fondi di cui all'art.4 per la ricostruzione pubblica e per gli Edifici di culto" con la quale vengono tra l'altro fornite indicazioni sulla modalità di applicazione del comma 5 dell'art.2 dell'Ord.126 relativo alla rideterminazione dei compensi professionali;

**Vista** l'Ordinanza Commissariale n.136 del 22 marzo 2023 "Modifiche e integrazioni al Testo Unico della ricostruzione privata nonché alle ordinanze n. 51 del 2018, n. 57 del 4 luglio 2018 e n. 126 del 28 aprile 2022", in particolare l'art. 12 recante "Modifiche e integrazione all'ordinanza n. 126 del 28 aprile 2022 in tema di eccezionale aumento dei costi delle materie prime" al punto b) all'articolo 4, comma 1, secondo periodo, le parole "e da eventuali somme accantonate per imprevisti nel quadro economico di ogni intervento" sono soppresse;

**Vista** la nota PEC, acquisita al prot.RA 0139322 del 29.03.2023 in cui l'RTP ing. Pier Luigi Gianforte, aggiornando il modello di "Domanda di concessione del contributo", indicava di utilizzare per l'importo eccedente il programmato ante aggiornamento prezzi, le ulteriori somme stanziare con l'OCSR 132/2022, a valere sull'intervento ID 724 "Chiesa di Santa Maria ad Nives" nel comune di Montereale (AQ) in località Cesaproba, della medesima Arcidiocesi, ad integrazione di quelle già previste per il medesimo intervento nell'OCSR 38/2017;

**Richiamata** la disamina tecnico-amministrativa – contabile della documentazione presentata relativa al progetto esecutivo del "RESTAURO E RIPARAZIONE DELLA CHIESA DI SANT'ANTONIO ABATE" sita nel Comune di Campotosto (AQ);

**Riscontrato** che:

- essa risulta completa e coerente con quanto richiesto e previsto dalla check list (Allegato A);
- le voci del Computo metrico estimativo sono state desunte ai sensi dell'art.1 comma 6 dell'OCSR 126/2022 dal "Prezzario unico del cratere del Centro Italia – Edizione 2022" approvato con Ordinanza n. 126 del 24 maggio 2022 e ss.mm.ii e/o "Prezzario regionale di riferimento";
- l'intervento proposto risulta coerente e congruo rispetto ai danni causati dagli eventi sismici 2016/17;
- le lavorazioni risultano per quasi la totalità strutturali e coerenti rispetto agli interventi di consolidamento e ripristino dell'agibilità previsti negli elaborati grafici nonché con quanto stabilito dall'allegato C dell'OCSR 105/2020;
- **l'importo ammissibile complessivo di progetto dell'intervento, al netto dei ribassi sui servizi, è pari a € 301.686,98 di cui € 180.358,88 per lavori, € 24.429,10 oneri per la sicurezza non soggetti a ribasso e € 96.899,00 di somme a disposizione del beneficiario.**

**Ritenuta**, pertanto, per quanto di competenza, **soddisfatta la verifica tecnico/economica** dell'intervento progettuale proposto in ordine alla **coerenza e congruità** rispetto ai danni causati dagli eventi sismici;

**Ritenuto**, con la sottoscrizione della presente istruttoria, di poter proporre il progetto definitivo/esecutivo presentato dall'Arcidiocesi dell'Aquila all'approvazione del Dirigente del Servizio Ricostruzione Pubblica dell'USR Sisma 2016, per la successiva convocazione da parte del Commissario Straordinario della conferenza permanente ai sensi dell'art. 4 comma 3 dell'OCSR 105/2020;

**Alla luce di tutto quanto esposto nella narrativa che precede, gli Istruttori dell'Ufficio Speciale per la Ricostruzione del Sisma 2016, a ciò espressamente incaricati**



**ESPRIMONO PARERE FAVOREVOLE**

sull'ammissibilità a contributo, secondo le specifiche individuate dall'allegato C dell'OCSR 105/2020, degli interventi relativi al "Progetto di restauro e riparazione della Chiesa Di Sant'Antonio Abate" sito nel Comune di Campotosto (AQ), CUP: I47H20002770001 - CIG: 8843978984 per un importo complessivo pari a **€ 301.686,98 di cui € 180.358,88 per lavori, € 24.429,10 oneri per la sicurezza non soggetti a ribasso e € 96.899,00 di somme a disposizione del beneficiario**, come da QTE riformulato.

Il progetto esecutivo pertanto può essere inviato alla Conferenza Permanente, fermo restando che il maggior costo derivante dall'applicazione del nuovo prezziario ai sensi dell'art.1 comma 6 dell'OCSR 126/2022 e dai maggiori oneri rispetto all'importo stimato in sede di programmazione pari complessivamente a **41.686,98 €** e trova copertura:

- per **8.490,42 €** a valere sull'importo riprogrammato con Ord. 132/2022 per l'intervento ID 724 "Chiesa di Santa Maria ad Nives" nel comune di Montereale (AQ) in località Cesaproba a disposizione della Arcidiocesi di L'Aquila, senza pertanto necessità di accedere al "Fondo integrativo per la ricostruzione pubblica" di cui all'art.4 comma 3 dell'Ord.126/2022;
- per **33.196,56 €** attingendo dal "Fondo speciale per le compensazioni", di cui all'art. 4 comma 1 dell'Ord.126/2022.

Gli Istruttori dell'Ufficio Speciale per la Ricostruzione del Sisma 2016, a ciò espressamente incaricati, sulla base della puntuale istruttoria con la sottoscrizione della presente relazione esprimono il proprio conseguente parere favorevole in ordine alla regolarità e alla legittimità della stessa.

Si precisa che le verifiche svolte non sollevano il Soggetto Attuatore dalla piena ed esclusiva responsabilità su atti propri, sull'esecuzione delle opere fino al collaudo o regolare esecuzione dell'intervento, nel rispetto delle procedure di legge.

Teramo, 20 aprile 2023

*Allegati:*

- Allegato A\_ Check list;
- Allegato B\_QTE;
- "Domanda di concessione del contributo" a firma del RTP con indicazione dell'intervento dal quale verranno decurtate le somme.

*L'istruttore*  
Arch. Chiara Conte  
*(firma autografa)*

*Il Responsabile dell'Ufficio Tecnico e Vigilanza 2*  
Ing. Caterina Mariani  
*(firma autografa)*

Ufficio Speciale per la Ricostruzione sisma 2016/17 - REGIONE ABRUZZO

ORDINANZE COMMISSARIO STRAORDINARIO N. 105/20 e ss mm ii



PROVINCIA DELL'AQUILA - COMUNE DI CAMPOTOSTO  
ARCIDIOCESI DELL'AQUILA



ALLEGATO A- CHECK LIST documentazione di progetto

Tipologia di opera: EDILIZIA DI CULTO  
Titolo del progetto: RESTAURO E RIPARAZIONE LOCALE DELLA CHIESA DI SANT'ANTONIO ABATE  
Progettista: Soc. Ing. 2MP s.r.l.s. - Arch. Federico Mannaioli e Ing. Amico Varrato  
Responsabile del Procedimento: Ing. Pier Luigi Gianforte  
CUP I47H20002770001  
CIG 8843978984

PROGETTO ESECUTIVO

		SI	NO	NON NECESSARIA	NOTE
<b>A</b>	<b>Relazioni</b>				
A1	Relazione tecnica generale (in cui si descrive in maniera esaustiva lo stato attuale dell'immobile e degli interventi previsti)	X			
A1.a	Relazione e progetto di restauro conservativo degli apparati decorativi (ove necessario)			X	
A2	Relazione storico-artistica	X			
A3	Relazione delle strutture	X			
A4	Relazione geologica	X			
A5	Relazione geotecnica	X			All'interno dell'elaborato "Relazione Geologica" da pag. 22 a pag. 24
A6	Relazione sugli impianti (in presenza di impianti danneggiati da ripristinare)			X	
A7	Relazione vulnerabilità sismica (la relazione deve contenere i seguenti contenuti minimi: Premessa, Inquadramento dell'immobile, esito Aedes/Fast etc...; Caratteristiche strutturali dell'edificio; Vulnerabilità riscontrate (Ord. 44/2017); Descrizione degli interventi - Sintesi tra stato ante operam e post operam; Ricontra riduzione o eliminazione vulnerabilità con dimostrazione analitica ove e quando necessario)	X			
A8	Relazione archeologica (ove necessario)			X	
A9	Relazione sulle interferenze (ove necessario)			X	
<b>B</b>	<b>Elaborati stato di fatto</b>				
B1	Rilievo planivolumetrico e inserimento urbanistico	X			
B2	Planimetria generale-riferimenti catastali	X			
B3	Piante, sezioni e prospetti	X			
B4	Rilievo materico (corredato da documentazione fotografica con coni ottici)	X			
B5	Rilievo strutturale	X			
B6	Rilievo stato di conservazione-degrado	X			
B7	Rilievo fotografico con coni ottici	X			
B8	Graficizzazione storico-costruttiva			X	
B9	Graficizzazione degli indicatori di vulnerabilità e presidi antisismici	X			
B10	Piano delle indagini strumentali (diagnostica)	X			
B11	Quadro fessurativo	X			
<b>C</b>	<b>Elaborati di progetto</b>				
C1	Progetto architettonico: piante, prospetti e sezioni	X			
C2	Tavola descrittiva delle eventuali rimozioni e ricostruzioni	X			
C3	Progetto strutturale: piante, prospetti, sezioni e particolari	X			
C4	Individuazione grafica degli interventi di restauro	X			
C5	Elaborati grafici degli impianti (in presenza di impianti danneggiati da ripristinare)			X	
C6	Elaborati di calcolo esecutivi delle strutture	X			
C7	Elaborati di calcolo esecutivi degli impianti (ove necessario)			X	
C8	Computo metrico estimativo (con riepilogo delle categorie)	X			
C9	Elenco prezzi (ed eventuale Analisi Prezzi o giustificativo uso altri prezziari regionali per lavorazioni non comprese nel Prezzario Unico Cratere Centro Italia 2016 di cui all'Allegato all'Ordinanza n. 7 del 14/12/2016)	X			
C10	Calcolo incidenza della manodopera e sicurezza	X			
C11	Quadro tecnico economico	X			
C12	Piano di sicurezza e coordinamento PSC (comprensivo di allegati)	X			
C13	Cronoprogramma lavori	X			
C14	Disciplinare descrittivo e prestazionale degli elementi tecnici	X			contenuto nell'elaborato C15 (ovvero A_26) all'interno della Parte Seconda "Modalità di esecuzione delle opere" da pag. 30 a pag. 197
C15	Schema di contratto e capitolato speciale di appalto	X			
C16	Piano di manutenzione dell'opera e delle sue parti	X			
C17	Perizia asseverata dal tecnico incaricato della progettazione, completa di adeguata relazione che attesti il nesso di causalità tra i danni rilevati e gli eventi sismici del 24 agosto e/o del 26 e 30 ottobre 2016 e/o del 18 gennaio 2017, con espresso riferimento alla scheda per il rilievo del danno ai beni culturali-chiese, di cui alla Direttiva del Ministro dei beni e delle attività culturali e del turismo 23 aprile 2015.	X			



C18	Dichiarazione di conformità del progetto col punto 4, Allegato C, come modificato dall'art. 14, comma 4, dell'ordinanza 111/2020	X			
<b>D Dichiarazioni</b>					
D1	Domanda di concessione del contributo (a firma del RTP, secondo l'allegato trasmesso)	X			
D2	Modalità di affidamento dei servizi di ingegneria ed architettura	X			
D3	Copia contratto d'affidamento degli incarichi professionali (sottoscritto con timbro e firma)	X			unico contratto con Arch.federico Mannaioli e Ing. Amico Varrato
D4	Dichiarazione di iscrizione all'Elenco Speciale dei professionisti valido ai fini del possesso dei requisiti di cui al comma 2 dell'art. 34 del D.L. 189/2015	X			manca la dichiarazione ma da controllo USR i professionisti risultano iscritti
D5	Documento di identità dei professionisti incaricati	X			
D6	Dichiarazione del professionista incaricato di non superamento della soglia di incarichi	X			
D7	Calcolo della parcella professionale riguardante la progettazione, direzione lavori misura e contabilità sulla base del D.M. del 20 luglio 2012, n. 140 e ss.mm.ii., come disciplinato dal Protocollo d'intesa dell'Ordinanza n.108, artt. 1,2 e 3 (firmata dal RTP)	X			
D8	Ordinanza sindacale di inagibilità	X			
D9	Scheda del Danno MIC - SCHEDE PER IL RILIEVO DEL DANNO AI BENI CULTURALI – CHIESE MODELLO A – DC	X			
D10	Relazione tecnica illustrativa inerente la vincolistica presente sul bene oggetto di intervento (a firma del RTP e del progettista incaricato)	X			
<b>Pari / autorizzazioni</b>					
X	Autorizzazione M.I.C SOPRINTENDENZA ARCHEOLOGIA, BELLE ARTI E PAESAGGIO	X			
X	Screening Vin.ca. (Ente parco)				
X	Deposito/Autorizzazione sismica SERVIZIO GENIO CIVILE	X			
<b>E Successivamente alla concessione del contributo</b>					
E1	Dichiarazione autocertificativa con la quale il professionista incaricato della progettazione e della direzione dei lavori attesti di non avere avuto negli ultimi tre anni rapporti non episodici, quali quelli di legale rappresentante, titolare, amministratore, socio, direttore tecnico, dipendente, collaboratore coordinato e continuativo o consulente, con l'impresa appaltatrice e con le eventuali imprese subappaltatrici, nonché con le imprese incaricate delle indagini preliminari geognostiche e/o le prove di laboratorio sui materiali, né di avere rapporti di coniugio, di parentela, di affinità ovvero rapporti giuridicamente rilevanti ai sensi e per gli effetti dell'art. 1 della legge 20 maggio 2016, n. 76, con il titolare o con chi riveste cariche societarie nelle stesse.		X		
E2	Documentazione relativa alla procedura selettiva seguita per l'individuazione dell'impresa esecutrice (scelta tra almeno cinque ditte, individuate nel rispetto dei principi di trasparenza, concorrenza e rotazione, mediante apposita procedura concorrenziale intesa all'affidamento dei lavori alla migliore offerta), ivi compreso apposito verbale dal quale risultino i criteri adottati e le modalità seguite per la scelta		X		
E3	Contratto d'affidamento lavori, Allegato n. 2 e allegato A Ord. 28/2017 (sottoscritto con timbro e firma)		X		
E4	Documenti d'identità del legale rappresentante dell'impresa esecutrice ed eventuali imprese subappaltatrici		X		
E5	Documentazione relativa all'impresa esecutrice dei lavori attestante: - che sia iscritta all'Anagrafe antimafia di cui all'articolo 30 del decreto legge n. 189 del 2016; - che non abbia commesso violazioni agli obblighi contributivi e previdenziali come attestato dal documento unico di regolarità contributiva (DURC) rilasciato a norma dell'articolo 8 del decreto del Ministro del lavoro e delle politiche sociali 30 gennaio 2015 (Gazzetta Ufficiale n. 125 del 1° giugno 2015); - per lavori di importo superiore ai 150.000 euro, che sia in possesso della qualificazione ai sensi dell'articolo 84 del Codice dei Contratti pubblici di lavori, servizi e forniture di cui al D.Lgs. 18 aprile 2016, n. 50.		X		
E6	S.C.I.A. riferita al progetto esecutivo protocollata dal Comune di competenza	X			

Ufficio Speciale per la Ricostruzione sisma 2016/17 - REGIONE ABRUZZO

ORDINANZA COMMISSARIO STRAORDINARIO N.105/2020



PROVINCIA DELL'AQUILA - COMUNE DI CAMPOTOSTO  
ARCIDIOCESI DELL'AQUILA



Titolo : PROGETTO DI RESTAURO E RIPARAZIONE LOCALE DELLA CHIESA DI SANT'ANTONIO ABATE A CAMPOTOSTO

CUP: I47H20002770001 - CIG: 8843978984

IDENTIFICATIVO - DECRETO N.395/2020

ID 003

IMPORTO PROGRAMMATO - DECRETO N.395/2020

260.000,00 €

ALLEGATO B - QUADRO TECNICO ECONOMICO

QUADRO TECNICO ECONOMICO DI CONFRONTO			PROGETTO prezzario unico cratere del Centro Italia		PROGETTO prezzario unico cratere del Centro Italia - Edizione 2022	
			PROGETTO POST GARA SERVIZI	PROGETTO POST GARA SERVIZI AMMISSIBILE	PROGETTO POST GARA SERVIZI	PROGETTO POST GARA SERVIZI AMMISSIBILE
<b>A</b>	<b>Somme a base d'appalto</b>					
A.1	Importo lavori a base d'asta		160.994,61 €	160.994,61 €	180.358,88 €	180.358,88 €
	A.1.1	Oneri sicurezza ( non soggetti a ribasso )	17.693,50 €	17.693,50 €	24.429,10 €	24.429,10 €
	A.1.3	A DETRARRE				
	<b>Totale parziale (A)</b>		<b>178.688,11 €</b>	<b>178.688,11 €</b>	<b>204.787,98 €</b>	<b>204.787,98 €</b>
	<b>ECONOMIE (A)</b>					
<b>B</b>	<b>Somme a disposizione del beneficiario</b>					
B.1	B.1.1	Indagini geologiche, geotecniche, strutturali e relative analisi in laboratorio	4.631,24 €	4.631,24 €	4.631,24 €	4.631,24 €
	B.1.2	A DETRARRE Ribasso 20% (affidamento diretto)	-926,25 €	-926,25 €	-926,25 €	-926,25 €
B.2	B.2.1	Spese per la gestione amministrativa (fino a 300.000,00 di importo dei lavori) 2%	3.573,76 €	3.573,76 €	4.095,76 €	4.095,76 €
	B.2.2	Spese per la gestione amministrativa (da 300.000,00 a 1.000.000,00 di importo dei lavori) 1,5%				
	B.2.3	Spese per la gestione amministrativa (oltre 1.000.000,00 di importo dei lavori) 1%				
B.3	B.3.1	Imprevisti (max 5%) Compresi di IVA	5.500,00 €	5.500,00 €	5.500,00 €	5.500,00 €
	B.3.2	Movimentazione arredi e opere artistiche compresi di IVA	1.500,00 €		1.500,00 €	
B.4	<b>Spese tecniche generali</b>		<b>47.917,39 €</b>	<b>47.917,39 €</b>	<b>51.042,16 €</b>	<b>51.042,16 €</b>
	B.4.1	Progettazione Architettonica (Arch. Federico Mannaioli)	10.481,53 €	10.481,53 €	10.481,53 €	10.481,53 €
	B.4.2	CSP (Arch. Federico Mannaioli)	3.145,19 €	3.145,19 €	3.145,19 €	3.145,19 €
	B.4.3	Aggiornamento elaborati: QbIII.03 (Arch. Federico Mannaioli)			1.225,02 €	1.225,02 €
	B.4.4	DL (Arch. Federico Mannaioli)	18.792,00 €	18.792,00 €	20.882,53 €	20.882,53 €
	B.4.5	CSE (Arch. Federico Mannaioli)	7.862,98 €	7.862,98 €	8.768,70 €	8.768,70 €
	B.4.6	A DETRARRE Ribasso 30% (incarico diretto)	-12.084,51 €	-12.084,51 €	-13.350,89 €	-13.350,89 €
	B.4.7	Progettazione stru (Ing. Amico Varrato)	18.757,18 €	18.757,18 €	18.757,18 €	18.757,18 €
	B.4.8	A DETRARRE Ribasso 30% (incarico diretto)	-5.627,15 €	-5.627,15 €	-5.627,15 €	-5.627,15 €
	B.4.9	Collaudo (Ing. Marco Svizzero)	3.803,30 €	3.803,30 €	3.915,48 €	3.915,48 €
	B.4.10	A DETRARRE Ribasso 30% (incarico diretto)	-1.140,99 €	-1.140,99 €	-1.174,64 €	-1.174,64 €
	B.4.11	Relazione geologica (geol. Pasquale Di Marcantonio)	4.717,80 €	4.717,80 €	4.717,80 €	4.717,80 €
	B.4.12	A DETRARRE Ribasso 30% (incarico diretto)	-1.415,34 €	-1.415,34 €	-1.415,34 €	-1.415,34 €
	B.4.13	Analisi della risposta sismica locale (Geol. Pasquale Di Marcantonio)	893,44 €	893,44 €	1.023,94 €	1.023,94 €
	B.4.14	A DETRARRE Ribasso 30% (incarico diretto)	-268,03 €	-268,03 €	-307,18 €	-307,18 €
B.5	<b>Spese per IVA</b>		<b>29.309,94 €</b>	<b>29.106,16 €</b>	<b>31.688,45 €</b>	<b>32.556,09 €</b>
	B.5.1	IVA per Lavori in appalto 10%	17.868,81 €	17.868,81 €	20.478,80 €	20.478,80 €
	B.5.2	CNPAIA Spese progettista (su B.4.1, B.4.2, B.4.3, B.4.4, B.4.5 e B.4.6) 4%	1.127,89 €	1.127,89 €	1.246,08 €	1.246,08 €
	B.5.3	CNPAIA Spese progettista stru (su B.4.7 e B.4.8) 4%	525,20 €	525,20 €	525,20 €	525,20 €
	B.5.4	CNPAIA Spese collaudo (su B.4.9 e B.4.10) 4%	106,49 €	106,49 €	109,63 €	109,63 €
	B.5.5	CNPAIA Spese geologo (su B.4.11, B.4.12, B.4.13 e B.4.14) 4%	157,11 €	157,11 €	160,77 €	160,77 €
	B.5.6	Rivalsa inps gestione separata (su B.4.7, B.4.8 e B.5.3) 4%	546,21 €	546,21 €	546,21 €	546,21 €
	B.5.7	IVA per spese progettista (su B.4.1, B.4.2, B.4.3, B.4.4 B.4.5, B.4.6 e B.5.2) 22%	6.451,52 €	6.451,52 €	7.127,60 €	7.127,60 €
	B.5.8	IVA per spese collaudo (su B.4.9, B.4.10 e B.5.4) 22%	609,14 €	609,14 €	627,10 €	627,10 €
	B.5.9	IVA per spese geologo (su B.4.11, B.4.12, B.4.13, B.4.14 e B.5.5) 22%	898,70 €	898,70 €	919,60 €	919,60 €
	B.5.10	IVA per spese indagini (su B.1.1 e B.1.2) 22%	1.018,87 €	815,10 €	1.018,87 €	815,10 €
	<b>Totale parziale (B)</b>		<b>91.506,09 €</b>	<b>89.802,31 €</b>	<b>97.531,36 €</b>	<b>96.899,00 €</b>
	<b>ECONOMIE (B)</b>					
<b>TOTALE (A+B)</b>			<b>270.194,20 €</b>	<b>268.490,42 €</b>	<b>302.319,34 €</b>	<b>301.686,98 €</b>

<b>PASSIVO (rispetto all'importo programmato)</b>	10.194,20 €	8.490,42 €	42.319,34 €	41.686,98 €
<b>ECONOMIE (rispetto all'importo programmato)</b>				

"Fondo speciale per le compensazioni" ai sensi dell'Ordinanza n.126/2022, art.4 comma 1	33.196,56 €
Magior costo Ordinanza n.126/2022	33.196,56 €

## Domanda di concessione del contributo ai sensi dell'ordinanza 105/2020

Il sottoscritto Ing. Pier Luigi Gianforte in qualità di RTP dell'intervento id decreto 395/2020 n. 3/2020 denominato Chiesa di **SANT'ANTONIO** sita nel comune di **Campotosto** (AQ), con la presente

**richiede**

la concessione del contributo per l'intervento:

<b>Soggetto Attuatore</b>	Arcidiocesi di L'Aquila
<b>Soggetto proprietario</b>	Parrocchia Santa Maria Assunta
<b>Denominazione dell'edificio</b>	Chiesa di <b>Sant'Antonio</b>
<b>Id decreto</b>	3/2020
<b>CUP</b>	I47H20002770001
<b>CIG</b>	8843978984
<b>Indirizzo</b>	67013 Campotosto (AQ), Via Castello
<b>Coordinate (latitudine e longitudine)</b>	42.559896/13.368327
<b>Importo programmato decreto n. 395/2020</b>	260.000,00
<b>Importo programmato ordinanza n. 132/2022</b>	260.000,00
<b>Importo richiesto da progetto ANTE aggiornamento prezzi</b>	270.194,20
<b>Importo richiesto da progetto POST aggiornamento prezzi</b>	302.319,34
<b>Importo riprogrammato a seguito della presente domanda:<sup>1</sup></b>	302.319,34
<b>Progettista o gruppo di progettazione</b>	Arch. Federico Mannaioli 2MP s.r.l.s. - Ing. Amico Varrato

Dichiara inoltre che ha contestualmente trasmesso il progetto di cui sopra alle seguenti amministrazioni tenute all'espressione dei pareri:

<b>Pareri/autorizzazioni necessarie</b>	Soprintendenza A.B.A.P. L'Aquila e Teramo
<b>Pareri/autorizzazioni necessarie</b>	ex Servizio Genio Civile - L'Aquila
<b>Pareri/autorizzazioni necessarie</b>	SCIA - Comune di Campotosto
<b>Pareri/autorizzazioni necessarie</b>	Ente Parco Gran Sasso e Monti della Laga

L'Aquila, 27 marzo 2023

Il Responsabile Tecnico della Procedura  
**Ing. Pier Luigi Gianforte**

Firmato digitalmente da: Pier Luigi Gianforte  
Ruolo: Ingegnere  
Organizzazione: ORDINE DEGLI INGEGNERI DI  
TERAMO/80007680673  
Luogo: Roseto degli Abruzzi  
Data: 28/03/2023 09:37:10

<sup>1</sup> L'importo economico eccedente rispetto a quanto richiesto precedentemente all'entrata in vigore dell'ordinanza n. 126/20 deve intendersi reperito da quello assegnato alla Chiesa di Santa Maria ad Nives (Montereale - Cesapoba) nell'ambito della nuova programmazione di cui all'ordinanza n. 132/2022.

Modello A\_1



*Ministero della cultura*

DIREZIONE GENERALE ARCHEOLOGIA  
BELLE ARTI E PAESAGGIO

SOPRINTENDENZA ARCHEOLOGIA, BELLE ARTI E PAESAGGIO  
PER LE PROVINCE DI L'AQUILA E TERAMO

*Disp. Prot.* 6956 *del* 05/05/2022

*Class* 34.43.01/180/2022

*Prof. Vs.* / *del* 03/05/2022

*Allegati* /

*L'Aquila, data del protocollo*

*M*

Arcidiocesi di L'Aquila – Curia Metropolitana  
Ufficio Arte Sacra e Beni Culturali Ecclesiastici  
beniculturalidiocesiaq@pec.it

*E.p.c. al*

Comune di Campotosto  
protocollo@pec.comune.campotosto.aq.it

Ufficio Speciale ricostruzione Sisma 2016  
usr2016@pec.regione.abruzzo.it

2MP studio  
2mpsrls@legalmail.it

*Oggetto:* Campotosto (AQ)  
chiesa di Sant'Antonio Abate - piazza Sant'Agostino – Progetto di restauro con miglioramento sismico -  
Ordinanza n. 105 del 17.09.2020 del Commissario Straordinario alla Ricostruzione - Sisma 2016 - Richiesta di  
autorizzazione ai sensi dell'art. 21 del D.Lgs. 42/2004 e ss.mm.ii.  
Rif. catastali: Foglio 26 part. B  
Richiedente: Mons. Antonio D'Angelo – Curia Arcivescovile di L'Aquila  
**Autorizzazione a condizione ai sensi degli artt. 21-22 del D.Lgs 42/2004 e ss.mm.ii**  
[M/SA 6956/2022]

**Visto** il D.Lgs. n. 42 del 22.01.2004 e ss.mm.ii., recante il “Codice dei Beni Culturali e del Paesaggio”, ai sensi dell'art. 10 della L. n. 137 del 06.07.2002, d'ora in avanti denominato “Codice”;

**Visto** il D.P.C.M. n. 169 del 02.12.2019 recante il “Regolamento di organizzazione del Ministero per i beni e le attività culturali e per il turismo, uffici di diretta collaborazione del Ministro ed Organismo indipendente valutazione performance” e il D.P.C.M. n. 123 del 24.06.2021 recante il “Regolamento concernente modifiche al regolamento di organizzazione del Ministero della cultura, degli uffici di diretta collaborazione del Ministro e dell'Organismo indipendente di valutazione della performance”;

**Vista** l'istituzione della Soprintendenza Archeologia, Belle Arti e Paesaggio per le province di L'Aquila e Teramo a far data dal 01.09.2021;

**Visto** il DPR 78/2005 “Esecuzione dell'intesa tra il Ministro per i beni e le attività culturali ed il Presidente della Conferenza episcopale italiana, firmata il 26 gennaio 2005, relativa alla tutela dei beni culturali di interesse religioso appartenenti a enti e istituzioni ecclesiastiche”;

**Preso atto** della nota prot. 27 del 24.02.2022, con la quale è stato trasmesso il progetto di cui all'oggetto, pervenuta in pari data ed acquisita al prot. 3003 del 28.02.2022 e della successiva integrazione del 03.05.2022 protocollata al 6956 del 05.05.2022 contenente gli elaborati progettuali;

**Preso atto** del parere favorevole rilasciato dalla Commissione Diocesana per l'arte sacra e i beni culturali ecclesiastici;

**Esaminati** gli elaborati progettuali pervenuti;

**Verificato** che l'immobile risulta essere tutelato ai sensi dell'art. 10 c. 1 del Codice;

**Considerato** che dall'esame degli elaborati progettuali si è rilevato che le opere consistono in:

- Rifacimento della copertura del campanile, mediante smontaggio della struttura del tetto in latero cemento e posa di nuova struttura in legno di castagno;
- Stoccaggio e catalogazione del materiale lapideo proveniente dalla demolizione;
- Demolizione del controsoffitto in acciaio e tavelloni sovrastante l'altare;
- Restauro della porzione lignea del tetto e delle capriate sovrastanti l'altare;
- Cuci e scuci di porzioni di muratura con quadri fessurativi e lesioni passanti;



- Inserimento di catene metalliche perimetrali di tipo orizzontale per consolidare l'intera struttura, avere un effetto "scatolare" e di conseguenza resistere meglio alle sollecitazioni;
- Ripristino di architravi ammalorati;
- Posa di cordolo in acciaio;
- Ripassatura del manto di copertura;
- Iniezioni diffuse laddove ci sono evidenti lesioni ma non passanti;
- Verifica degli impianti elettrici e microfonici;
- Rifacimento di intonaci e listature in pietra;

questa Soprintendenza

ritiene che le opere progettate siano compatibili con i criteri di tutela definiti dalla legislazione vigente in materia di beni culturali e con le disposizioni contenute nell'atto di vincolo sopra richiamato e pertanto, per quanto di competenza, rilascia la propria autorizzazione ai lavori in oggetto ai sensi degli artt. 21 e 22 del Codice, **a condizione che vengano rispettate le seguenti prescrizioni:**

Aspetti architettonici:

1. ogni operazione sugli intonaci venga preceduta da una campagna di saggi stratigrafici, affidata a restauratore abilitato a norma di legge per il relativo settore, il cui CV dovrà essere inoltrato a questo Ufficio assieme al progetto della campagna stratigrafica per l'approvazione;
2. i nuovi intonaci, da ripristinare nel loro spessore attualmente esistente, dovranno essere realizzati con malta di calce (aerea o idraulica), senza introduzione di leganti cementizi, e inerti locali di varia granulometria, selezionati ed accuratamente lavati. La stesura dovrà avvenire a più strati, seguendo le irregolarità della muratura senza procedere a regolarizzarne la superficie. Lo strato finale sarà lisciato con la cazzuola o con il fratazzo di legno; non è ammesso l'uso di malte premiscelate;
3. l'apposizione di intonaco armato sui pannelli murari dovrà essere calibrato alle zone di effettiva carenza strutturale, così come previsto dalle Linee Guida per la valutazione e riduzione del rischio sismico del patrimonio culturale allineate alle nuove Norme tecniche per le costruzioni (D.P.C.M. 9 febbraio 2011), l'intervento andrà localizzato per fasce, limitandosi alle zone di effettiva carenza strutturale indicate negli allegati grafici;
4. la nuova tinteggiatura degli interni sarà concordata con i funzionari responsabili di questo Ufficio sulla base di prove che tengano anche in considerazione i risultati dei saggi stratigrafici di cui al punto 1;
5. le iniezioni dovranno essere realizzate con opportune pressioni di immissione, per evitare l'insorgenza di dilatazioni trasversali, previa verifica della compatibilità con la tipologia muraria oggetto dell'intervento, evitando l'immissione di materiale laddove non sia verificata la presenza di vuoti e impiegando miscele di comprovata efficacia e di attestata compatibilità con le malte originarie;
6. onde evitare pericolose colature di resine, colle, cementi, malte lungo le facciate o le superfici architettoniche, si ponga particolare cura alla realizzazione degli interventi;
7. i tiranti previsti andranno inseriti evitando il più possibile perforazioni longitudinali della parete (in caso di impossibilità utilizzare catene in guaina non iniettata) si consolidi la muratura in corrispondenza degli ancoraggi;
8. per le riparazioni delle murature lesionate con la tecnica del cuci – scuci, si dovranno utilizzare mattoni pieni simili a quelli esistenti per dimensioni e colore, legati con malte compatibili con quelle in situ, in modo tale da creare la continuità muraria;
9. nel tamponamento di nicchie e/o vani porta sia evitato l'uso di barre di collegamento con le murature d'ambito e siano realizzati con particolari cautele e attenzioni gli ammorsamenti fra murature esistenti e nuove;



10. per la risarcitura delle lesioni superficiali si dovrà utilizzare malta di calce (aerea o idraulica), senza introduzione di leganti cementizi, e inerti locali, selezionati ed accuratamente lavati;
11. vengano conservati i coppi dallo smontaggio delle coperture per il loro successivo riutilizzo, in caso di mancanze si utilizzino coppi nuovi esclusivamente all'intradosso, grondaie, faldalerie, discendenti, siano in rame con stivali in ghisa;
12. modifiche all'impianto elettrico, se previste, dovranno essere sottoposte a specifica autorizzazione e dovranno rispettare le indicazioni contenute nella norma CEI 64-15 "*Impianti elettrici negli edifici pregevoli per rilevanza storica e/o artistica*";
13. per quanto non specificato, le modalità di esecuzione degli interventi strutturali dovranno essere conformi a quanto indicato nelle Linee Guida per la valutazione e riduzione del rischio sismico del patrimonio culturale allineate alle nuove Norme tecniche per le costruzioni (D.P.C.M. 9 febbraio 2011);
14. laddove, a seguito degli approfondimenti che si otterranno in corso d'opera e/o fatti contingenti, dovessero prendersi in considerazione diverse tipologie d'intervento rispetto a quelle già indicate in progetto, esse dovranno essere concordate con la scrivente Soprintendenza e, preventivamente, formalmente autorizzate;

#### Aspetti storico artistici

15. tutte le lavorazioni su superfici decorate di beni architettonici andranno realizzate, come da art. 29 c. 6 del D. Lgs 42/2004 in via esclusiva da restauratori di beni culturali in possesso dei requisiti ai sensi della normativa in materia di cui andrà fornito nominativo e curriculum;
16. vista la presenza di numerose opere e suppellettili all'interno della chiesa, si chiede di valutare possibili interferenze con i lavori strutturali da eseguire, prevedendo se necessario misure atte alla salvaguardia e alla conservazione di tali manufatti. Nel caso in cui dovesse rendersi necessario il trasferimento in altro luogo di tali opere, particolare cura dovrà essere dedicata alla catalogazione dei singoli manufatti, alla loro movimentazione, e alla scelta del locale di stoccaggio, che dovrà presentare caratteristiche idonee per la loro corretta conservazione e dovrà essere concordato con questa Soprintendenza;
17. il rinvenimento di apparati decorativi al momento non noti, di qualunque tipologia ed entità, dovrà essere prontamente comunicato a questo Ufficio per le opportune valutazioni;
18. verranno concordate in corso d'opera insieme con la scrivente Soprintendenza le modalità e i livelli di pulitura del materiale lapideo interno ed esterno;
19. verranno concordate in corso d'opera insieme con la scrivente Soprintendenza tutte le eventuali reintegrazioni del materiale lapideo, per definirne insieme modalità di trattamento delle lacune e cromie;
20. dovranno essere consegnate a questa Soprintendenza schede dettagliate relative ai prodotti utilizzati nei vari interventi di restauro;
21. a conclusione dell'intervento si trasmetterà alla scrivente un'adeguata relazione tecnica, corredata di documentazione grafica e fotografica, utile ad illustrare gli interventi di restauro effettuati.

#### Si prescrive infine:

1. che sia data comunicazione a mezzo mail, con almeno 15 gg. di anticipo, circa la data di inizio dei lavori, il nominativo dell'impresa appaltatrice e quello del direttore dei lavori, utilizzando il modello scaricabile dal sito istituzionale di questa Soprintendenza. Si rammenta che le ditte esecutrici dei lavori devono essere abilitate ad operare su beni soggetti a tutela ai sensi del Codice;
2. che venga trasmessa una documentazione sui lavori effettuati, in forma di relazione dettagliata con riprese fotografiche durante e dopo le lavorazioni;
3. venga posto in opera prima dell'inizio dei lavori regolare cartello di cantiere contenente gli estremi di questa autorizzazione ed i nomi dei funzionari responsabili dell'alta sorveglianza sui lavori;



La direzione lavori incaricata ai sensi R.D. 2537/1925 dovrà fornire in corso d'opera le indicazioni propedeutiche alla corretta realizzazione delle opere autorizzate contattando a mezzo mail i funzionari di questa Soprintendenza incaricati dell'alta sorveglianza che procederanno, secondo i casi, agli opportuni sopralluoghi.

Questa Soprintendenza si riserva la facoltà di dettare eventuali ulteriori prescrizioni in corso d'opera e di richiedere approfondimenti e/o ampliamenti delle indagini, sulla base di ulteriori elementi emersi durante il cantiere e non valutabili in fase progettuale, al fine di garantirne la tutela. Le prescrizioni impartite in corso d'opera a mezzo verbali di sopralluogo e/o comunicazioni ufficiali saranno parte integrante dell'atto autorizzatorio. Qualora infine nella conduzione dei lavori sorgano imprevisti o emergano ulteriori elementi di interesse storico, artistico o archeologico, il titolare della presente approvazione o, per lui, il direttore dei lavori o l'impresa esecutrice, ai sensi della normativa vigente in materia (in particolare artt. 90 e ss. del Codice), sono invitati ad informare tempestivamente questo Ufficio, che provvederà ad attuare le necessarie verifiche.

Si informa che la legge non prevede la sanatoria per opere eseguite in difformità dalla presente autorizzazione. Per eventuali variazioni al progetto autorizzato, non ricomprese nelle prescrizioni dettate in corso d'opera da personale di questo Ufficio, deve essere richiesta preventiva autorizzazione, onde non incorrere nelle sanzioni amministrative e penali previste rispettivamente nella Parte Quarta, Titolo I, Capo I del Codice e nella Parte Quarta, Titolo II, Capo I del Codice.

Si intendono approvati gli elaborati grafici e la documentazione trasmessa a mezzo pec e/o su supporto digitale (CD) presentati il 03.05.2022, ed acquisiti al prot. 6956 del 05.05.2022;

#### I FUNZIONARI COMPETENTI

DOTT. TANCREDI FARINA

[tancredi.farina@cultura.gov.it](mailto:tancredi.farina@cultura.gov.it)

ARCH. ANTONIO MELLANO

[antonio.mellano@cultura.gov.it](mailto:antonio.mellano@cultura.gov.it)

IL SOPRINTENDENTE  
ARCH. CRISTINA COLLETTINI

*Documento informatico sottoscritto con firma digitale  
ai sensi del D.Lgs. n. 82/2005 e ss.mm.ii.*







*Ministero della cultura*

DIREZIONE GENERALE ARCHEOLOGIA  
BELLE ARTI E PAESAGGIO  
SOPRINTENDENZA ARCHEOLOGIA, BELLE ARTI E PAESAGGIO  
PER LE PROVINCE DI L'AQUILA E TERAMO

*L'Aquila*

*Alla c.a.*

Arcidiocesi di L'Aquila – Curia Metropolitana  
Ufficio Arte Sacra e Beni Culturali Ecclesiastici  
beniculturalidiocesiaq@pec.it

*Resp. Prot.* 18543 *de.* 09/12/2022

*Class*

*Prof. Vs.* 383/22 *de.* 06/12/2022

*E.p.c.*

Comune di Campotosto  
protocollo@pec.comune.campotosto.aq.it

Ufficio del Soprintendente speciale per le aree colpite dal sisma del 24 agosto 2016  
uss-sisma2016@pec.cultura.gov.it

*Allegati*

Ufficio Speciale Ricostruzione Sisma 2016  
usr2016@pec.regione.abruzzo.it

2MP studio  
2mpsrls@legalmail.it

*Oggetto:* Campotosto (AQ)  
Sisma centro Italia 2016-2017 - Ord. n. 105/2020 - Progetto degli interventi di riparazione del danno della chiesa di Sant'Antonio nel comune di Campotosto (ID D395:3) - Piano delle indagini conoscitive - Richiesta di autorizzazione ai sensi degli artt. 21 e 22 del D.Lgs. 42/2004 e ss.mm.ii.  
Richiedente: Curia Arcivescovile di L'Aquila  
**Autorizzazione ai sensi degli artt. 21 e 22 del D.Lgs. 42/2004 e ss.mm.ii. [SA 18543/2022]**

**Visto** il D.Lgs. n. 42 del 22.01.2004 e ss.mm.ii., recante il "Codice dei Beni Culturali e del Paesaggio", ai sensi dell'art. 10 della L. n. 137 del 06.07.2002, d'ora in avanti denominato "Codice";

**Visto** il D.P.C.M. n. 169 del 02.12.2019 recante il "Regolamento di organizzazione del Ministero per i beni e le attività culturali e per il turismo, uffici di diretta collaborazione del Ministro ed Organismo indipendente valutazione performance" e il D.P.C.M. n. 123 del 24.06.2021 recante il "Regolamento concernente modifiche al regolamento di organizzazione del Ministero della cultura, degli uffici di diretta collaborazione del Ministro e dell'Organismo indipendente di valutazione della performance";

**Visto** il D.M. 21 del 28/01/2020 recante "Articolazione degli uffici dirigenziali di livello non generale del Ministero per i Beni e le Attività Culturali e per il Turismo";

**Vista** l'Intesa relativa alla tutela dei Beni Culturali di interesse religioso appartenenti a Enti e Istituzioni Ecclesiastiche stipulata in data 26.01.2005 tra Conferenze Episcopale Italiana e il Ministero per i Beni e le Attività Culturali;

**Richiamata** la nota prot. 27/22 del 24.02.2022, con la quale è stato trasmesso il progetto di cui all'oggetto, pervenuta in pari data ed acquisita al prot. 3003 del 28.02.2022 e la successiva nota di questa Soprintendenza (prot. 11981 del 29.07.2022) con la quale si autorizzava a condizione il progetto;

**Preso atto** della nota prot. 383/UBC/22 del 06.12.2022, con la quale è stato trasmesso il piano delle indagini conoscitive, pervenuta in pari data ed acquisita al prot. 18543 del 09.12.2022;

**Esaminati** gli elaborati progettuali pervenuti;

**Verificato** che il bene risulta essere sottoposto alle disposizioni di cui alla Parte Seconda del Codice;

**Considerato** che dall'esame degli elaborati progettuali si è rilevato che le opere consistono nell'esecuzione di saggi stratigrafici all'interno dell'edificio, differenziati in indagini di superficie e indagini di profondità. I saggi verranno eseguiti sulle pareti dell'aula principale e della zona absidale, interessando tutte le pareti e posizionati a differenti altezze e con distanza adeguata,



in modo da per coprire l'intera estensione della parete;

questa Soprintendenza

ritiene che gli interventi progettati siano compatibili con i criteri di tutela definiti dalla legislazione vigente in materia di beni culturali e pertanto, per quanto di competenza, rilascia la propria autorizzazione ai lavori in oggetto ai sensi degli artt. 21 e 22 del Codice, **a condizione che vengano rispettate le seguenti prescrizioni:**

1. tutte le lavorazioni su superfici decorate di beni architettonici andranno realizzate, come da art. 29 c. 6 del D. Lgs 42/2004 in via esclusiva da restauratori di beni culturali in possesso dei requisiti ai sensi della normativa in materia di cui andrà fornito nominativo e curriculum;
2. vista la presenza di numerose opere e suppellettili all'interno della chiesa, si chiede di valutare possibili interferenze con le indagini da eseguire, prevedendo se necessario misure atte alla salvaguardia e alla conservazione di tali manufatti. Nel caso in cui dovesse rendersi necessario il trasferimento in altro luogo di tali opere, particolare cura dovrà essere dedicata alla catalogazione dei singoli manufatti, alla loro movimentazione, e alla scelta del locale di stoccaggio, che dovrà presentare caratteristiche idonee per la loro corretta conservazione e dovrà essere concordato con questa Soprintendenza;
3. il rinvenimento di apparati decorativi al momento non noti, di qualunque tipologia ed entità, dovrà essere prontamente comunicato a questo Ufficio per le opportune valutazioni;
4. a conclusione dell'intervento si trasmetterà alla scrivente un'adeguata relazione tecnica, corredata di documentazione grafica e fotografica, utile ad illustrare i risultati della campagna stratigrafica.

Si prescrive infine:

1. che sia data comunicazione a mezzo mail, con almeno 15 gg. di anticipo, circa la data di inizio dei lavori, il nominativo dell'impresa appaltatrice e quello del direttore dei lavori, utilizzando il modello scaricabile dal sito istituzionale di questa Soprintendenza. Si rammenta che le ditte esecutrici dei lavori devono essere abilitate ad operare su beni soggetti a tutela ai sensi del Codice;

La direzione lavori incaricata ai sensi R.D. 2537/1925 dovrà fornire in corso d'opera le indicazioni propedeutiche alla corretta realizzazione delle opere autorizzate contattando a mezzo mail i funzionari di questa Soprintendenza incaricati dell'alta sorveglianza che procederanno, secondo i casi, agli opportuni sopralluoghi.

Questa Soprintendenza si riserva la facoltà di dettare eventuali ulteriori prescrizioni in corso d'opera e di richiedere approfondimenti e/o ampliamenti delle indagini, sulla base di ulteriori elementi emersi durante il cantiere e non valutabili in fase progettuale, al fine di garantirne la tutela. Le prescrizioni impartite in corso d'opera a mezzo verbali di sopralluogo e/o comunicazioni ufficiali saranno parte integrante dell'atto autorizzatorio. Qualora infine nella conduzione dei lavori sorgano imprevisti o emergano ulteriori elementi di interesse storico, artistico o archeologico, il titolare della presente approvazione o, per lui, il direttore dei lavori o l'impresa esecutrice, ai sensi della normativa vigente in materia (in particolare artt. 90 e ss. del Codice), sono invitati ad informare tempestivamente questo Ufficio, che provvederà ad attuare le necessarie verifiche.

Si informa che la legge non prevede la sanatoria per opere eseguite in difformità dalla presente autorizzazione. Per eventuali variazioni al progetto autorizzato, non ricomprese nelle prescrizioni dettate in corso d'opera da personale di questo Ufficio, deve essere richiesta preventiva autorizzazione, onde non incorrere nelle sanzioni amministrative e penali previste rispettivamente nella Parte Quarta, Titolo I, Capo I del Codice e nella Parte Quarta, Titolo II, Capo I del Codice.

Si intendono approvati gli elaborati grafici e la documentazione trasmessa a mezzo pec presentati il 06.12.2022 e acquisiti al protocollo con il n. 18543 del 09.12.2022.

#### I FUNZIONARI COMPETENTI

ARCH. ANTONIO MELLANO  
antonio.mellano@cultura.gov.it

DOTT. TANCREDI FARINA  
tancredi.farina@cultura.gov.it

IL SOPRINTENDENTE  
ARCH. CRISTINA COLLETTINI

Documento informatico sottoscritto con firma digitale  
ai sensi del D.Lgs. n. 82/2005 e ss.mm.ii.





# REGIONE ABRUZZO

Giunta Regionale

Dipartimento Infrastrutture e Trasporti  
SERVIZIO GENIO CIVILE L'AQUILA - DPE016  
PEC: dpe016@pec.regione.abruzzo.it

(La segnatura di protocollo è riportata nella PEC di trasmissione.  
Si raccomanda di accompagnare la copia analogica del documento con la stampa della PEC)

**Rif.**

**ID Pratica: 1056/2022-MUD**

Prot. n. 278242 del 20/07/2022

**Integrazioni presentate:**

prot. n. 497633 del 23/11/2022

prot. n. 0528545/22 del 14/12/2022

**Al Committente:**

SIG. D'ANGELO ANTONIO  
[ricostruzionediocesiq@pec.it](mailto:ricostruzionediocesiq@pec.it)  
**(c/o il delegato)**  
ING. AMICO VARRATO  
[amico.varrato@ingpec.eu](mailto:amico.varrato@ingpec.eu)

**Al Progettista:**

ING. AMICO VARRATO  
[amico.varrato@ingpec.eu](mailto:amico.varrato@ingpec.eu)

**Al Direttore dei lavori:**

ARCH. FEDERICO MANNAIOLI  
[federico.mannaioli1@archiworldpec.it](mailto:federico.mannaioli1@archiworldpec.it)

**Al Collaudatore:**

ING. MARCO SVIZZERO  
[marco.svizzero@ingte.it](mailto:marco.svizzero@ingte.it)

**All'Ufficio Tecnico del Comune di  
CAMPOTOSTO**

## AUTORIZZAZIONE SISMICA

(ai sensi degli artt. 7 e 8 della legge regionale n. 28 e s.m.i. e ai sensi degli artt. 7 e 8 del Regolamento emanato con Decreto 30.12.2016 n. 3/REG)

<b>Committente dei lavori:</b>	SIG. D'ANGELO ANTONIO
<b>Intermediario:</b>	ING. VARRATO AMICO
<b>Ubicazione delle opere:</b>	<b>Comune:</b> CAMPOTOSTO - (AQ) VIA S. ANTONIO, 2 Fg.: 26 p.IIa: B
<b>Tipologia di intervento:</b>	MIGLIORAMENTO SISMICO
<b>Descrizione dell'intervento:</b>	LAVORI CONSEGUENTI AL SISMA DEL 2016 (ai sensi dell'Ord. n.105 del 17-09-2020). CHIESA DI SANT'ANTONIO ABATE CAMPOTOSTO (TE). <b>Edificio sottoposto a tutela ai sensi dell'art. 10 c. 1 del D. Lgs. 42/2004 e s.m.i.</b>
<b>Struttura portante:</b>	MURATURA ORDINARIA <b>Classe d'uso: III</b>
<b>Normativa Tecnica:</b>	D.M. 17/01/2018 - Norme Tecniche per le Costruzioni

**Tecnico Istruttore:** Ing. Edoardo Trippetta



# REGIONE ABRUZZO

Giunta Regionale

Dipartimento Infrastrutture e Trasporti

SERVIZIO GENIO CIVILE L'AQUILA - DPE016

PEC: dpe016@pec.regione.abruzzo.it

**Responsabile d'Ufficio/ Responsabile del Procedimento:** Ing. Lia Tarola

## IL DIRIGENTE DEL SERVIZIO

**Vista** la richiesta presentata dal committente dei lavori, volta al rilascio dell'autorizzazione sismica per la realizzazione dei lavori in oggetto (art.7 della L.R.28/2011 e art.7 del Regolamento n.3/16), registrata al protocollo con numero 278242 del 20/07/2022 e ID Pratica 1056/2022-MUD.

**Considerato** che la suddetta domanda è soggetta ad Autorizzazione sismica di cui agli articoli 7 e 8 della L.R. L.R.28/2011 e s.m.i. .

**Rilevato** che il complesso è sottoposto a tutela ai sensi dell'art. 10 c. 1 del D. Lgs. 42/2004 e s.m.i., come riportato nell'autorizzazione di cui agli artt. 21 e 22 del medesimo Decreto, rilasciata dalla Soprintendenza Archeologia, Belle Arti e Paesaggio per le Province di L'Aquila e Teramo con prot. n. 11981-P del 29/07/2022;

**Visto** il par. 8.4.2 del D.M. Infrastrutture 17/01/2018, con particolare riferimento alla deroga ai livelli minimi dell'incremento del livello di sicurezza in condizioni post operam per i beni culturali;

**Premesso** che ai sensi dell'art. 8 c. 3 del Reg. 3/16 il controllo della documentazione tecnica allegata all'istanza non costituisce validazione della progettazione e che la scelta e la correttezza della modellazione assunta alla base della verifica strutturale è a completa responsabilità dei tecnici incaricati dalla Committenza.

**Preso atto** che, ai sensi dell'art. 8 del Regolamento n.3/16, l'istruttoria è stata svolta attraverso "Liste di Controllo", ed in base alla "Relazione sintetica del progetto strutturale", redatta dal progettista strutturale, ove sono descritte le informazioni essenziali riguardanti il progetto.

**Preso atto** che l'attività istruttoria è stata condotta nei limiti di cui ai commi 4 e 5 dell'art. 8 del Regolamento n.3/16.

**Vista** la Lista di Controllo a firma del tecnico istruttore, dalla quale si evince che le verifiche istruttorie hanno avuto esito positivo, corredata della proposta di provvedimento del Responsabile del procedimento dalla quale si evince la conformità del procedimento al DPR 380/2001 e s.m.i, alla LR n. 28/2011 e s.m.i. ed al Regolamento Reg 3/2016 e s.m.i..

**Preso atto** delle dichiarazioni, asseverazioni ed autocertificazioni rilasciate dai soggetti interessati ai sensi della vigente normativa, valide per le finalità di cui all'art. 8, c.6 del Regolamento.

## AUTORIZZA

l'esecuzione dei lavori sopra indicati, ai sensi dell'art. 8, c.2 , lettera a) della L.R. n. 28/11 e s.m.i. , fatte salve le determinazioni del Comune sulla conformità urbanistica, da effettuarsi rispetto al progetto presentato presso il Servizio Genio Civile competente e oggetto della presente autorizzazione, nonché quelle delle altre amministrazioni tenute a pronunciarsi in ordine all'intervento edilizio, ivi inclusi gli uffici regionali diversi dallo scrivente,



# REGIONE ABRUZZO

Giunta Regionale

Dipartimento Infrastrutture e Trasporti

SERVIZIO GENIO CIVILE L'AQUILA - DPE016

PEC: dpe016@pec.regione.abruzzo.it

## SUBORDINANDO

l'inizio dei lavori alla comunicazione del nominativo del costruttore, con relativa accettazione e asseverazione (art. 4 comma 5 lettera c) Reg. 3/16), ed alla denuncia dei lavori da questi dovuta ai sensi dell'art. 65 del D.P.R. 380/01 (art. 2 comma 6 Reg. 3/16).

La presente attestazione non costituisce validazione di conformità dei livelli di sicurezza raggiunti, non essendo stabiliti dalla normativa tecnica, per l'intervento in oggetto, dei valori minimi di riferimento di cui lo scrivente Ufficio può esigere il rispetto. In ogni caso è sempre responsabilità esclusiva del committente, del progettista e del collaudatore, così come specificato dalle NTC 2018 e dalla relativa Circolare esplicativa n. 7/2019 del C.S.LL.PP., la valutazione ed il giudizio sull'idoneità dei livelli di sicurezza raggiunti oltre gli eventuali limiti di conformità individuati dalla normativa stessa. Resta quindi nell'esclusiva competenza del committente e dei tecnici da lui designati, la valutazione di eventuali provvedimenti restrittivi all'uso della struttura, visto il basso livello di sicurezza raggiunto.

Resta fermo l'obbligo all'osservanza delle prescrizioni delle leggi urbanistiche vigenti e degli atti di assenso, comunque denominati, necessari ai fini della realizzazione dell'intervento edilizio, pertanto la presente autorizzazione non esclude il proprietario, il costruttore, il progettista, il geologo, il direttore dei lavori ed il collaudatore dalle proprie responsabilità e fa salvi i diritti di terzi.

Conformemente all'art. 7, c.14 del Regolamento n. 3/16, costituiscono parte integrante del provvedimento la documentazione caricata sulla piattaforma MUDE-RA, di cui all'elenco vistato allegato alla presente. Il presente atto e gli elaborati tecnici indicati nell'elenco, dovranno essere custoditi in cantiere (art. 7, c.15 del Reg.) e gli estremi dovranno essere riportati sul cartello di cantiere (art.11, c. 2, lett.c) Reg.)

I lavori strutturali possono avere inizio solo dopo aver stampato la copia analogica da custodire in cantiere. Il provvedimento e i relativi allegati, dai quali stampare la copia analogica, sono scaricati dal movimento "Rilascio Provvedimento di Autorizzazione Sismica" nella scrivania virtuale del portale MUDE-RA .

I lavori dovranno essere eseguiti in conformità alla documentazione progettuale di cui all'elenco vistato da questo ufficio, depositata agli atti del Servizio in formato telematico, firmati digitalmente ed inseriti dal professionista sulla piattaforma MUDE-RA. Eventuali variazioni al progetto dovranno essere preventivamente presentate a questo ufficio, con riferimento a quanto disposto dall'art.13 del Regolamento.

I lavori, per tutto quanto non risulta esplicitamente dai disegni, dalle relazioni, dal fascicolo dei calcoli allegati, dovranno essere eseguiti in osservanza alle vigenti norme, di cui al D.P.R. 380/01 ed alle vigenti Norme Tecniche per le Costruzioni in zona sismica.

I materiali ed i prodotti per uso strutturale devono essere identificati e qualificati secondo quanto previsto al cap.11 delle Norme Tecniche per le Costruzioni. E' compito del Direttore dei lavori procedere all'accettazione dei materiali ai sensi dello stesso cap.11, mediante l'acquisizione e la verifica della documentazione di identificazione e qualificazione nonché mediante le prove sperimentali di accettazione previste da norma.

La comunicazione di inizio lavori dovrà pervenire allo scrivente Servizio con le modalità stabilite dall'art. 7, c.17 del Regolamento entro il termine di cui all'art.7, c.6 della L.R.28/2011 e s.m.i. dalla data del presente atto.

Prima di dichiarare ultimate le strutture, nel caso in cui lo scrivente Ufficio non abbia effettuato alcun



# REGIONE ABRUZZO

Giunta Regionale

*Dipartimento Infrastrutture e Trasporti*

SERVIZIO GENIO CIVILE L'AQUILA - DPE016

PEC: dpe016@pec.regione.abruzzo.it

sopralluogo in corso d'opera, il direttore dei lavori ha l'obbligo di richiederne l'effettuazione. Decorsi venti giorni dalla ricezione della richiesta senza che il sopralluogo venga effettuato, il direttore dei lavori può comunicare l'ultimazione delle parti strutturali nei modi previsti dall'art. 11 del Regolamento ed il collaudatore può procedere all'espletamento del collaudo ed i lavori possono proseguire regolarmente fino alle finiture della costruzione.

L'Ufficio Tecnico Comunale, a cui si invia il presente provvedimento, consentirà il concorso nella vigilanza per l'osservanza delle norme tecniche ai sensi dell'art. 103 c. 1 del D.P.R. 380/2001 e s.m.i.

IL RESPONSABILE D'UFFICIO/  
RESPONSABILE DEL PROCEDIMENTO  
Ing. Lia Tarola  
(f.to elettronicamente)

IL DIRIGENTE DEL SERVIZIO  
Ing. Carlo GIOVANI  
(f.to digitalmente)





## AREA PIANO, PROGETTO E AZIONE

### Ufficio Pianificazione e Gestione del Territorio

Prot. 2022/0009411

Pos. UT-RAU-EDLZ 2156

(Indicare sempre nella risposta)

Assergi, li 23 settembre 2022

Spett.le Comune di Campotosto  
67103 CAMPOTOSTO (AQ)

P.E.C.: [protocollo@pec.comune.campotosto.aq.it](mailto:protocollo@pec.comune.campotosto.aq.it)

Spett.le Soc. Ing. 2MP s.r.l.s.  
via San Sisto, 87/d  
67100 - L'AQUILA  
c.a. Arch. Federico Mannaioli  
e-mail: [info@2mpstudio.com](mailto:info@2mpstudio.com)

e, p.c.:

Al Raggruppamento Carabinieri Parchi  
Reparto Parco Nazionale del Gran Sasso e Monti della Laga  
Loc. Fonte Cerreto – ASSERGI (AQ)  
e-mail: [042613.001@carabinieri.it](mailto:042613.001@carabinieri.it)  
PEC: [faq42613@pec.carabinieri.it](mailto:faq42613@pec.carabinieri.it)  
**-SEDE-**

Trasmessa a mezzo e-mail alle Stazione Carabinieri "Parco" di:  
CAMPOTOSTO:  
e-mail: [042618.001@carabinieri.it](mailto:042618.001@carabinieri.it)

per Albo Pretorio - SEDE  
e-mail: [urp@gransassolagapark.it](mailto:urp@gransassolagapark.it)

**OGGETTO:** Screening di V.Inc.A. - Riparazione a seguito del sisma 2016 con rafforzamento locale della Chiesa di S. Antonio Abate in Campotosto (AQ). – **Nulla Osta ai sensi della L. 394/91, art. 13.**

Rif. nota prot. n. 1612 del 12 aprile 2022 del Comune di Campotosto (AQ);

Rif. nota prot. n. 4706 del 9 settembre 2022 del Comune di Campotosto (AQ);

### IL DIRETTORE

- **VISTA** la nota in riferimento, pervenuta ed acquisita in pari data agli atti dell'Ente con prot. n. 3527;
- **VISTO** il parere favorevole allo Studio di Valutazione d'Incidenza Ambientale in fase di screening espresso da questo Ente con nota prot. n. 7261 del 22 luglio 2022;
- **VISTA** la nota del Comune di Campotosto prot. n. 4706 del 9 settembre 2022, pervenuta ed acquisita agli atti dell'Ente in pari data con prot. n. 8832, con la quale è stata comunicata la



Ente Parco Nazionale  
del Gran Sasso e Monti della Laga



Polo  
Patrimonio Culturale





chiusura favorevole del procedimento V.Inc.A.;

- **VISTO** il DPR 5 giugno 1995 istitutivo dell'Ente Parco Nazionale del Gran Sasso e Monti della Laga;
- **PRESO ATTO** della pubblicazione del Piano per il Parco nella G.U. della Repubblica italiana, parte seconda, n.124 del 22 ottobre 2020;
- **VISTA** la zonazione e la normativa di attuazione del Piano del Parco;
- **VISTA** la Legge 06.12.91 n. 394, "Legge quadro sulle aree protette" e ss. mm. e ii.;
- **VISTO** lo Statuto del Parco adottato con D.M. dell'Ambiente del 16.10.2013, n.0000283;
- **VISTO** il DPR 357/97 e ss.mm. e ii "Regolamento di attuazione della direttiva 92/43/CEE relativa alla conservazione degli habitat naturali e seminaturali, nonché della flora e della fauna selvatiche";
- **RICHIAMATA** l'istruttoria tecnica agli atti dell'ufficio;

**RILASCIA IL NULLA OSTA  
ai sensi della L. 394/91, art. 13 e ss. mm. e ii.**

per quanto di competenza, in merito al progetto di riparazione con rafforzamento locale della Chiesa di S. Antonio Abate sita in piazza S. Antonio, nel Comune di Campotosto (AQ), con le seguenti prescrizioni:

1. sia utilizzata esclusivamente la viabilità esistente per l'accesso al cantiere;
2. siano utilizzati, mezzi d'opera e macchine operatrici silenziati, conformi alla normativa vigente in materia di emissioni sonore in area protetta;
3. siano preventivamente bagnati il terreno e le strutture prima di compiere operazioni di scavo e di demolizione, onde contenere la formazione di polveri;
4. sia protetto il suolo con bancali in legno e teli in PVC, al fine di evitare danni causati alla vegetazione attraverso la contaminazione e/o sversamento di polveri, sostanze e danneggiamenti meccanici alle zolle d'erba;
5. nel caso si verifichino sversamenti sul terreno di oli, carburanti, lubrificanti ed altri fluidi simili, occorrerà prelevare la porzione di terreno interessata e smaltirla a norma di legge;
6. al termine dei lavori il sito venga bonificato mediante pulizia accurata dell'area interessata, rimuovendo e smaltendo a norma di legge tutti i residui di lavorazione e gli eventuali materiali di rifiuto;
7. **vengano comunicati alle Stazioni Carabinieri "Parco" riportate in indirizzo, a mezzo e-mail, l'inizio e l'ultimazione dei lavori assieme al nominativo dell'impresa esecutrice.**

**IL PRESENTE NULLA OSTA È DA VALERSI ESCLUSIVAMENTE SOTTO IL PROFILO AMBIENTALE DI COMPETENZA, FATTA SALVA OGNI ALTRA DIVERSA COMPETENZA E FATTI SALVI I DIRITTI DI TERZI.**

La Stazione Carabinieri "Parco" di Campotosto (AQ) è incaricata di vigilare sull'osservanza del presente provvedimento e delle prescrizioni in esso integrate, segnalando con la dovuta



Ente Parco Nazionale  
del Gran Sasso e Monti della Laga



Polo  
Patrimonio Culturale



EUROPARC  
Turismo Sostenibile  
nelle Aree Protette





tempestività ogni eventuale abuso e adottando gli adempimenti di competenza.

L'esecuzione di quanto previsto in oggetto in modo difforme da quanto rilasciato, comprese le prescrizioni sopra elencate, comporterà l'annullamento del presente provvedimento e l'applicazione delle sanzioni di cui alla Deliberazione Consiliare dell'Ente Parco n. 13 del 23 aprile 1998 ai sensi della Legge 6 dicembre 1991 n. 394, art. 30, comma 2.

Si comunica l'istruttore tecnico è l'Ing. Paolo Riccioni (0862/60.52.224 – p.riccioni@gransassolagapark.it).

Il Comune di Campotosto (AQ) è pregato di affiggere all'Albo Pretorio per la durata di giorni 15 (quindici) consecutivi, il presente provvedimento, ai sensi della normativa vigente, e di provvedere alla restituzione dello stesso accompagnato dalla notifica di avvenuta pubblicazione.

Cordiali saluti.

IL DIRETTORE  
Ing. Alfonso CALZOLAIO

PR/pr



Ente Parco Nazionale  
del Gran Sasso e Monti della Laga

Via del Convento, 67100 Assergi - L'Aquila  
tel. 0862.60521 • fax 0862.606675  
Cod. Fisc. 93019650667 • www.gransassolagapark.it  
gransassolagapark@pec.it • ente@gransassolagapark.it



Polo  
Patrimonio Culturale

C.da Madonna delle Grazie  
64045 Isola del Gran Sasso (TE)  
tel. 0861.97301  
fax 0861.9730230





Allegati: Copia della richiesta per il C.T.A./C.F.S.



**Ente Parco Nazionale  
del Gran Sasso e Monti della Laga**

Via del Convento, 67100 Assergi - L'Aquila  
tel. 0862.60521 • fax 0862.606675  
Cod. Fisc. 93019650667 • [www.gransassolagapark.it](http://www.gransassolagapark.it)  
[gransassolagapark@pec.it](mailto:gransassolagapark@pec.it) • [ente@gransassolagapark.it](mailto:ente@gransassolagapark.it)



**Polo  
Patrimonio Culturale**

C.da Madonna delle Grazie  
64045 Isola del Gran Sasso (TE)  
tel. 0861.97301  
fax 0861.9730230



**EUROPARC**  
Turismo Sostenibile  
nelle Aree Protette



Al Comune di **CAMPOTOSTO** A Q

Sportello Unico Attività Produttive  
 Sportello Unico Edilizia

COMUNE DI CAMPOTOSTO

12 APR. 2022

Prot. n. 1590

Pratica edilizia del \_\_\_\_\_  
 Protocollo \_\_\_\_\_

SCIA  
 SCIA UNICA (SCIA più altre segnalazioni, comunicazioni e notifiche)  
 SCIA CONDIZIONATA (SCIA più istanze per acquisire atti di assenso)  
*da compilare a cura del SUE/SUAP*

Indirizzo \_\_\_\_\_  
 PEC / Posta elettronica \_\_\_\_\_

## SEGNALAZIONE CERTIFICATA DI INIZIO ATTIVITÀ

(art. 22, d.P.R. 6 giugno 2001, n. 380 - art. 19, 19-bis l. 7 agosto 1990, n. 241 - artt. 5, 6 e 7, d.P.R. 7 settembre 2010, n. 160)

### DATI DEL TITOLARE

(in caso di più titolari, la sezione è ripetibile nell'allegato "SOGGETTI COINVOLTI")

Cognome e Nome \_\_\_\_\_

codice fiscale \_\_\_\_\_

nato a \_\_\_\_\_ prov. \_\_\_\_\_ stato \_\_\_\_\_

nato il \_\_\_\_\_

residente in \_\_\_\_\_ prov. \_\_\_\_\_ stato \_\_\_\_\_

indirizzo \_\_\_\_\_ n. \_\_\_\_\_ C.A.P. \_\_\_\_\_

PEC/ posta elettronica certificata \_\_\_\_\_

Telefono fisso \_\_\_\_\_ Fax. \_\_\_\_\_ cell. \_\_\_\_\_

### DATI DELLA DITTA O SOCIETA'

(eventuale)

in qualità di **SOGGETTO ATTUATORE**

della ditta/società **ARCIDIOCESI DI L'AQUILA**

con codice fiscale **9 3 0 0 1 2 8 0 6 6 3**

partita IVA \_\_\_\_\_

Iscritta alla C.C.I.A.A. di \_\_\_\_\_ prov. \_\_\_\_\_ n. \_\_\_\_\_

con sede in **L'AQUILA** prov. **A Q** stato **ITALIA**

indirizzo **VIA CAMPO DI PILE** n. SNC \_\_\_\_\_ C.A.P. **6 7 1 0 0**

posta elettronica certificata **ricostruzionediocesialq@pec.it**

Telefono **0862355232** Fax **0862318776** cell. \_\_\_\_\_



## Bonifico

### Dati della disposizione

Data spedizione  
Data ricezione banca  
Importo **60,00**  
Data esecuzione  
Data accredito banca  
Richiesta urgente **No**  
Descrizione **Diritti di segreteria per SCIA chiesa Sant'Antonio Abate**

### Dati del beneficiario

IBAN **IT03J0832773470000000008271**  
Codice BIC  
Banca  
Denominazione **Comune di Campotosto**  
Cod. Fisc./P.IVA  
Località  
CAP  
Indirizzo  
Numero Carta Tasca

### Dati relativi all'ordinante

Conto n. **08327 03602 000000003631**  
Cod. Fisc./P.IVA **01957740663**  
Denominazione **2MP - SOCIETA' A RESPONSABILIT**  
Indirizzo **VIA SAN SISTO 87/D**  
Località **L' AQUILA AQ**  
Autorizzata da  
Spedita da

### Stato della disposizione

Esito **Inoltrata**  
Data esecuzione **11/04/2022**  
Data contabile  
Data esecuzione banca  
Data addebito **12/04/2022**  
Num. operazione