



Ministero della cultura

UFFICIO DEL SOPRINTENDENTE SPECIALE PER LE AREE COLPITE
DAL SISMA DEL 24 AGOSTO 2016

La presente nota viene trasmessa
solo a mezzo posta elettronica e pec ai sensi degli
artt. 47 e 48 del D.Lgs. 82/2005 e del D.P.R. 68/2005

DELEGHE

Alla Conferenza Permanente presso la sede della
Presidenza del Consiglio dei Ministri
COMMISSARIO STRAORDINARIO DEL GOVERNO
PER LA RICOSTRUZIONE NEI TERRITORI
INTERESSATI DAGLI EVENTI SISMICI VERIFICATISI
A FAR DATA DAL 24 AGOSTO 2016
pec: conferenzapermanente.sisma2016@pec.governo.it

All' arch. Marialuce Latini
peo: marialuce.latini@cultura.gov.it

e p.c.

Alla Soprintendenza ABAP per le Province
di Chieti e Pescara
peo: sabap-ch-pe@cultura.gov.it

Oggetto: Conferenza Permanente in modalità telematica ex Art. 16 D.L. 189/2016 - O.C. n. 105/2020.
“PROGETTO DI CONSOLIDAMENTO E RESTAURO DELLA CHIESA DI SAN MARTINO
VESCOVO”
- Id. Decreto 395/2020:21 - CUP G17H20002820001 CIG 8843969219- Soggetto Attuatore:
Arcidiocesi di Pescara - Penne
Delega.

Il sottoscritto, Ing. Paolo Iannelli, in qualità di Dirigente legale rappresentante dell'Ufficio del Soprintendente Speciale per le aree colpite dal sisma del 24 agosto 2016, con il presente atto, vista la nota CGRTS-0030095-P 29/11/2022 del 29/11/2022 con la quale il Commissario Straordinario del Governo per la Ricostruzione convoca il giorno 15 dicembre 2022 alle ore 11:45 la Conferenza permanente, in forma simultanea ed in modalità sincrona ex art. 14-ter, legge n. 241/1990 e ss.mm.ii. mediante collegamento in videoconferenza con l'utilizzo della piattaforma “Cisco Webex Meeting” dedicata alle comunicazioni telematiche, per l'approvazione del seguente progetto esecutivo:

“Progetto di consolidamento e restauro della Chiesa di San Martino Vescovo (PE)”

rilevato che si rende opportuno delegare a partecipare alla predetta Conferenza e a rappresentare lo Scrivente, l'arch. Marialuce Latini, Funzionario Architetto in servizio presso la Soprintendenza ABAP per le Province di Chieti e Pescara;



acquisito il parere favorevole del Soprintendente ABAP per le Province di Chieti e Pescara;

DELEGA

per l'esercizio della rappresentanza, l'arch. Marialuce Latini, Funzionario architetto in servizio presso la Soprintendenza ABAP per le Province di Chieti e Pescara, la quale è legittimata a esprimere in modo vincolante la volontà dell'Amministrazione su tutte le decisioni di competenza della stessa.

IL SOPRINTENDENTE

Ing. Paolo Iannelli

Firmato digitalmente da

PAOLO IANNELLI

O = Ministero della cultura
e-mail = paolo.iannelli@cultura.gov.it
Data e ora della firma: 13/12/2022 14:50:48



UFFICIO DEL SOPRINTENDENTE SPECIALE PER LE AREE COLPITE DAL SISMA DEL 24 AGOSTO 2016

Sede: via del Mattonato, 3 - 02100 RIETI - Tel. 0746 240000 - Sede operativa di Roma: via di San. Michele, 22 - 00153 ROMA - Tel. 06 6723 4809

PEC: uss-sisma2016@pec.cultura.gov.it

PEO: uss-sisma2016@cultura.gov.it



L'Aquila lì

Ministero delle Infrastrutture e dei Trasporti

PROVVEDITORATO INTERREGIONALE PER LE OPERE PUBBLICHE
Per il Lazio, l'Abruzzo e la Sardegna
Sede coordinata di L'Aquila

Portici San Bernardino, 25 - 67100 L'AQUILA
Tel. 0862.440-234 – 0862.440-221
PEC: oopp.lazio-uff5@pec.mit.gov.it

Ufficio Dirigenziale 5

Al **Commissario Straordinario del Governo ai fini
della ricostruzione nei territori interessati
dagli eventi sismici verificatisi a far data
dal 24 Agosto 2016**
Presidenza del Consiglio dei Ministri
conferenzapermanente.sisma2016@governo.it

**OGGETTO: CONFERENZA PERMANENTE IN MODALITA' TELEMATICA ex. Art. 16 D.L. 189/2016 O.C.
105/2020**

In riferimento alle convocazioni delle conferenze permanenti in modalità telematica ex. art. 16 d.l. 189/2016 o.c. 105/2020, si delega l'arch. Caterina Di Paolo in rappresentanza di questo Ufficio per l'espressione del parere di competenza.

Distinti saluti.



IL PROVVEDITORE

Ing. Vittorio Rapisarda Federico



GIUNTA REGIONALE

Prot.RA/ 0139624/20

L'Aquila 12.05.2020

CGRTS-0006664-A-02/03/2021

**Commissario Straordinario
per la ricostruzione post sisma 2016
Avv. Giovanni Legnini**
comm.ricostrucoesisma2016@pec.governo.it

OGGETTO: Conferenza Permanente ex art. 16 D.L. 189 del 17 ottobre 2016, convertito in L. 229 del 15 dicembre 2016: individuazione rappresentante unico della Regione Abruzzo.

In riferimento all'oggetto, in ossequio a quanto richiesto dall'art. 2 co. 5 dell'Ordinanza n. 16 del 3 marzo 2017, si comunica il nominativo del dott. Vincenzo Rivera, Direttore dell'Ufficio Speciale per la Ricostruzione post-sisma 2016, quale rappresentate unico per la Regione Abruzzo. L'occasione è gradita per porgerLe cordiali saluti.

Il Presidente
Dott. Marco Marsilio

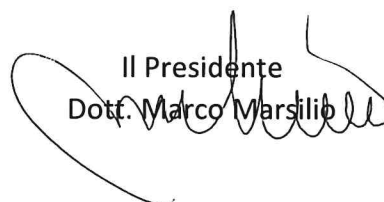



Presidenza del Consiglio dei Ministri

Il Commissario Straordinario del Governo ai fini della ricostruzione
nei territori interessati dagli eventi sismici verificatisi a far data dal 24 Agosto 2016
CGRTS-0032265-P-14/12/2022

Alla Conferenza Permanente
conferenzapermanente.sisma2016@governo.it

Al Direttore Generale
Dott.ssa Claudiana Di Nardo
c.dinardo@governo.it

Al Funzionario del Servizio tecnico per gli interventi di ricostruzione
Arch. Claudia Coccetti
c.cocchetti@governo.it

All' Ing. Francesca Pazzaglia
f.pazzaglia@governo.it

OGGETTO: Conferenza permanente di cui all'art. 16 d.l. 189/2016 del 15 dicembre 2022 - Delega a presiedere e ad esprimere il parere di competenza del Servizio tecnico per gli interventi di ricostruzione all'Arch. Claudia Coccetti, autorizzazione a partecipare all'Ing. Francesca Pazzaglia.

Il Commissario Straordinario del Governo per la ricostruzione nei territori dei Comuni delle Regioni di Abruzzo, Lazio, Marche e Umbria interessati dall'evento sismico del 24 agosto 2016, On. Avv. Giovanni Legnini nominato, ai sensi dell'articolo 38 del decreto legge n. 109 del 28.09.2018, con decreto del Presidente del Consiglio dei ministri in data 14 febbraio 2020, prorogato con decreto del Presidente del Consiglio dei ministri in data 29 dicembre 2020, registrato dalla Corte dei conti in data 28 gennaio 2021, al n. 201 e successivamente prorogato per l'anno 2022 con decreto del Presidente del Consiglio dei ministri in data 10 gennaio 2022, in attesa di registrazione da parte della Corte dei Conti;

Visto il decreto legge 17 ottobre 2016, n. 189, recante "Interventi urgenti in favore delle popolazioni colpite dagli eventi sismici del 2016", convertito, con modificazioni, dalla legge 15 dicembre 2016, n. 229;

Visto l'art. 1, comma 449, della legge n. 234 del 30 dicembre 2021, con il quale è stato aggiunto il comma 4-sexies all'art. 1 del decreto legge 17 ottobre 2016, n. 189, prorogando il termine dello stato di emergenza di cui al comma 4-bis fino al 31 dicembre 2022;

Visto l'articolo 1, comma 990, della legge 30 dicembre 2018, n. 145, come modificato, da ultimo, dall'art. 1, comma 450, della citata legge n. 234 del 2021, con il quale, allo scopo di assicurare il proseguimento e l'accelerazione del processo di ricostruzione, è stato prorogato fino al 31 dicembre 2022 il termine della gestione straordinaria di cui all'articolo 1, comma 4, del decreto legge 17 ottobre 2016, n. 189;



Presidenza del Consiglio dei Ministri

Il Commissario Straordinario del Governo ai fini della ricostruzione
nei territori interessati dagli eventi sismici verificatisi a far data dal 24 Agosto 2016

Vista l'Ordinanza commissariale n. 16/2017, con le modifiche apportate dalle Ordinanze commissariali nn. 53/2018 e 63/2018, recante “*Disciplina delle modalità di funzionamento e di convocazione della Conferenza permanente e delle Conferenze regionali previste dall’articolo 16 del decreto legge 17 ottobre 2016, n. 189, come convertito dalla legge 15 dicembre 2016, n. 229 e s.m.i...*”, ed in particolare gli articoli 3, co.5 e 4 co. 3;

Viste le convocazioni per la Conferenza permanente ex art. 16 del d.l. 189/2016, in prima seduta per il giorno 15 dicembre 2022, da effettuarsi in forma simultanea ed in modalità sincrona ex art. 14-ter della l. n. 241/1990 e s.m.i. mediante collegamento in videoconferenza con l’utilizzo della piattaforma “Cisco Webex Meeting” per:

- **O.C. 38/2017 - O.C. 105/2020 “INTERVENTO DI RICOSTRUZIONE, RIPARAZIONE E RIPRISTINO DELLA CHIESA DI SAN LORENZO”
COMUNE DI CERRETO DI SPOLETO (PG)
Soggetto proponente: MIC – Ufficio del Soprintendente Speciale per le aree colpite dal Sisma 2016 - Soggetto attuatore: Archidiocesi di Spoleto-Norcia - Id. Decreto 395/2020: 715**

- **O.C. 105/2020 “INTERVENTO DI RIPARAZIONE E RIPRISTINO DELLA CHIESA PARROCCHIALE SAN CARLO BORROMEO”
COMUNE DI BRITTOLI (PE)
Soggetto attuatore: Arcidiocesi di Pescara-Penne - Id. Decreto 395/2020: 18**

- **O.C. 105/2020 “LAVORI DI RIPARAZIONE DELLA CHIESA DI SAN FLAVIANO”
COMUNE DI BASCIANO (TE)
Soggetto attuatore: Arcidiocesi di Pescara-Penne - Id. Decreto 395/2020: 17**

- **O.C. 105/2020 - “PROGETTO DI CONSOLIDAMENTO E RESTAURO DELLA CHIESA DI SAN MARTINO VESCOVO”
COMUNE DI ELICE (PE)
Soggetto attuatore: Arcidiocesi di Pescara-Penne - Id. Decreto 395/2020: 21**

- **O.C. 105/2020 “INTERVENTO DI CONSOLIDAMENTO E RESTAURO DEL SANTUARIO DELLA MADONNA DEL CERRO”
Soggetto attuatore: Diocesi di Fabriano-Matelica - Id. Decreto 395/2020: 458**

DELEGA

L’Arch. Claudia Coccetti, funzionaria del Servizio tecnico per gli interventi di ricostruzione della Struttura commissariale, a presiedere i lavori della Conferenza permanente ex. art. 16 del d.l. n. 189/2016 convocata per il giorno 15 dicembre 2022 e ad esprimere, in conferenza, in maniera univoca e vincolante il parere di competenza del Servizio tecnico per gli interventi di cui sotto per:



Presidenza del Consiglio dei Ministri

Il Commissario Straordinario del Governo ai fini della ricostruzione
nei territori interessati dagli eventi sismici verificatisi a far data dal 24 Agosto 2016

- **O.C. 38/2017 - O.C. 105/2020 “INTERVENTO DI RICOSTRUZIONE, RIPARAZIONE E RIPRISTINO DELLA CHIESA DI SAN LORENZO”
COMUNE DI CERRETO DI SPOLETO (PG)**
Soggetto proponente: MIC – Ufficio del Soprintendente Speciale per le aree colpite dal Sisma 2016 - Soggetto attuatore: Archidiocesi di Spoleto-Norcia - Id. Decreto 395/2020: 715
- **O.C. 105/2020 “INTERVENTO DI RIPARAZIONE E RIPRISTINO DELLA CHIESA PARROCCHIALE SAN CARLO BORROMEO”
COMUNE DI BRITTOLI (PE)**
Soggetto attuatore: Arcidiocesi di Pescara-Penne - Id. Decreto 395/2020: 18
- **O.C. 105/2020 “LAVORI DI RIPARAZIONE DELLA CHIESA DI SAN FLAVIANO”
COMUNE DI BASCIANO (TE)**
Soggetto attuatore: Archidiocesi di Pescara-Penne - Id. Decreto 395/2020: 17
- **O.C. 105/2020 - “PROGETTO DI CONSOLIDAMENTO E RESTAURO DELLA CHIESA DI SAN MARTINO VESCOVO”
COMUNE DI ELICE (PE)**
Soggetto attuatore: Arcidiocesi di Pescara-Penne - Id. Decreto 395/2020: 21
- **O.C. 105/2020 “INTERVENTO DI CONSOLIDAMENTO E RESTAURO DEL SANTUARIO DELLA MADONNA DEL CERRO”
Soggetto attuatore: Diocesi di Fabriano-Matelica - Id. Decreto 395/2020: 458**

AUTORIZZA

l'Ing. Francesca Pazzaglia a partecipare alla conferenza convocata per il giorno 15 dicembre 2022, per gli interventi sopra descritti, in qualità di esperto individuato dalla Struttura commissariale.

Il Presidente della Conferenza permanente

On.le Avv. Giovanni Legnini



LEGNINI
GIOVANNI
14.12.2022
15:11:04
GMT+01:00



Commissario Straordinario
per la ricostruzione post sisma 2016
Avv. Giovanni Legnini
conferenzapermanente.sisma2016@pec.governo.it

OGGETTO: Conferenza Permanente ex art. 16 D.L. 189 del 17 ottobre 2016, convertito in L. 229 del 15 dicembre 2016: O.C. 105/2020 ID 021 - Progetto di consolidamento e restauro della chiesa di San Martino Vescovo nel comune di Elice (PE) - DELEGA

In riferimento alla vostra nota CGRTS-0030095-P del 29/11/2022, di convocazione alla conferenza permanente per l'intervento di cui all'oggetto, in qualità di Direttore dell'Ufficio Speciale della Ricostruzione sisma 2016 Regione Abruzzo, delego il dott. Piergiorgio Tittarelli, Dirigente del Servizio Ricostruzione Pubblica, a partecipare alla conferenza fissata per il giorno 15 dicembre 2022 alle ore 11:45 mediante collegamento telematico.

Cordialità,

Il Direttore dell'USR Abruzzo
Vincenzo Rivera
firmato digitalmente
(firma digitale ARUBA n° 6130940000299005)



Ministero della cultura

UFFICIO DEL SOPRINTENDENTE SPECIALE PER LE AREE COLPITE

DAL SISMA DEL 24 AGOSTO 2016

La presente nota viene trasmessa
solo a mezzo posta elettronica e pec ai sensi degli
artt. 47 e 48 del D.Lgs. 82/2005 e del D.P.R. 68/2005

PARERI

Alla Conferenza Permanente presso la
Presidenza del Consiglio dei Ministri
Commissario straordinario del governo ai fini della
ricostruzione nei territori interessati dagli eventi sismici
verificatisi a far data dal 24 agosto 2016
pec: conferenzapermanente.sisma2016@pec.governo.it

e p.c.

Alla Soprintendenza ABAP di Chieti e Pescara
pec: sabap-ch-pe@pec.cultura.gov.it

Alla Direzione Generale SPC
pec: dg-spc@pec.cultura.gov.it

All' arch. Esmeralda Valente
Direttore del Servizio III della DG ABAP
Membro MiC supplente della Conferenza permanente
peo: esmeralda.valente@cultura.gov.it

Oggetto: Convocazione Conferenza Permanente in modalità telematica ex art. 16 D.L. 189/2016 –
O.C. 105/2020 - “PROGETTO DI CONSOLIDAMENTO E RESTAURO DELLA CHIESA DI
SAN MARTINO VESCOVO”
- Id. Decreto 395/2020: 21 - CUP G17H20002820001- CIG 8843969219 Soggetto Attuatore:
Arcidiocesi di Pescara - Penne
Parere di competenza.

In riferimento all'esecutivo del “*Progetto di consolidamento e restauro della Chiesa di San Martino Vecsovo*” – Comune di Elice, (PE) –, reso visionabile attraverso il link riportato nella nota prot. n. CGRTS-0030095-P del 29.11.2022, acquisita agli atti di questo Ufficio con prot. n. 3298 del 30.11.2022, con cui è stata convocata la riunione della Conferenza permanente in modalità telematica ex art. 16 del D.L. 189/2016 per il giorno 15 dicembre 2022, ore 11,45;

VISTO il decreto-legge 17 ottobre 2016, n. 189 e ss.mm.ii., recante “Interventi urgenti in favore delle popolazioni colpite dagli eventi sismici del 2016”, in particolare l'art. 16, c. 3 lett.b) e c. 6;

VISTA l'Ordinanza del Commissario Straordinario di Governo (di seguito O.C.) n.16 del 3/03/3017 recante “Disciplina delle modalità di funzionamento e di convocazione della Conferenza permanente e delle Conferenze regionali previste dall'art. 16 del Decreto Legge 189/2016 come convertito dalla legge 15 dicembre 2016, n.229 e s.m.i. ed in particolare gli articoli 3, comma 5 e art. 4 comma 3;

VISTO il Codice dei beni culturali e del paesaggio - D.Lgs. n. 42/2004, Parte seconda e Parte terza;



UFFICIO DEL SOPRINTENDENTE SPECIALE PER LE AREE COLPITE DAL SISMA DEL 24 AGOSTO 2016

Sede: via del Mattonato, 3 - 02100 RIETI - Tel. 0746 240000 - Sede operativa di Roma: via di San. Michele, 22 - 00153 ROMA - Tel. 06 6723 4809

PEC: uss-sisma2016@pec.cultura.gov.it

PEO: uss-sisma2016@cultura.gov.it

VISTO l'art. 14-ter comma 3 della L. 241/1990 e ss.mm.ii.;

VISTA l'O.C. n. 84 del 2/08/2019 recante “Approvazione del secondo Piano degli interventi di ricostruzione, riparazione e ripristino degli edifici di culto nei territori delle Regioni Abruzzo, Lazio, Marche ed Umbria interessati dagli eventi sismici verificatisi a far data dal 24 agosto 2016 - Modalità di attuazione - Modifica dell'Ordinanza n. 38/17”;

VISTA l'O.C. n.105 del 17/09/2020 “Semplificazione della ricostruzione degli edifici di culto” con particolare riferimento all'art. 4 “Approvazione dei progetti e domanda di contributo” e all'art. 9 co.1 riportante “La presente ordinanza si applica a tutti gli interventi sugli edifici di culto avviati o da realizzare alla data della sua entrata in vigore” e co. 3, riportante “Fermo restando quanto previsto dal comma 1, l'ordinanza n. 84 del 2 agosto 2019 è abrogata a decorrere dalla data di entrata in vigore della presente ordinanza”;

VISTO l'allegato 1 del Decreto del Commissario Straordinario di Governo n. 395 del 30/12/2021 recante l'Elenco unico degli edifici di culto, in revisione all'allegato A dell'O.C. n.105 del 22 agosto 2020;

VISTE le designazioni ex art. 2, commi 3, 4, 5 dell'O.C. n. 16 del 3/03/2017, da parte degli Enti partecipanti, dei propri rappresentanti unici in seno alla Conferenza permanente;

ESAMINATA la documentazione progettuale delle opere che si intendono realizzare per la riparazione e ripristino della chiesa in oggetto, sottoposta a tutela ai sensi dell'art. 10, comma 1, e art. 12, comma 2, del D.Lgs. n.42/04 e ubicata nel Comune di Elice, (PE), resa visionabile mediante il seguente link, riportato nella citata nota di convocazione prot. n. CGRTS-0030095-P del 29.11.2022,

https://drive.google.com/file/d/1iUEBoB5KEbywab7dIvaDnQmqVvvlCobP/view?usp=share_link

CONSIDERATO che gli interventi previsti consistono nell'esecuzione di opere di restauro conservativo, consolidamento e miglioramento sismico volte alla riparazione dei danni conseguenti dal sisma del 2016 e riguardano gli elementi murari portanti, le strutture voltate, i soffitti, l'apparato decorativo presente nella chiesa, le superfici, gli elementi dell'architettura a vario titolo danneggiati ed il restauro di elementi architettonici ed opere;

VISTA la nota SABAP CH-PE prot. n. 15822 del 25/10/2021, allegata alla suddetta documentazione, con la quale la Soprintendenza ABAP per le Province di Chieti e Pescara, ha espresso il proprio parere a condizione ai sensi dell'art. 21 comma 4 e 22 del D. Lgs. 42/2004 e ss.mm.ii., in riscontro alla richiesta di autorizzazione del “Progetto di consolidamento e restauro”- Ordinanza del Commissario Straordinario n. 105/2020, art. 2 - “Chiesa di San Martino Vescovo”- pervenuta ed acquisita agli atti della stessa Soprintendenza in data 29/07/2021 con prot. n. 11682 ;



TENUTO CONTO della documentazione integrativa acquisita dalla Soprintendenza ABAP per le Province di Chieti e Pescara in data 04/10/2021 con nota prot. n. 14868

PRESO ATTO dell'ulteriore autorizzazione ai sensi dell'art. 21 comma 4 del D. Lgs. 42/2004, rilasciata dalla Soprintendenza ABAP per le Province di Chieti e Pescara di cui alla nota prot. n. 11060-P del 18/07/2018.

A conclusione dell'istruttoria inerente la procedura in oggetto, tutto ciò premesso e considerato, questo Ufficio, per quanto di competenza esprime,

PARERE FAVOREVOLE

al progetto esecutivo di “*Consolidamento e restauro della Chiesa di San Martino Vescovo*” – Comune di Elice, (PE), reso visionabile mediante il seguente link, riportato nella citata nota di convocazione prot. n. CGRTS-0030095-P del 29.11.2022,

https://drive.google.com/file/d/1iUEBoB5KEbywab7dIVaDnQmqVvvlCobP/view?usp=share_link

a condizione che siano integralmente recepite nel suddetto progetto esecutivo, diventandone parte integrante, tutte le prescrizioni, già formulate in sede di autorizzazione ai sensi dell'art. 21 comma 4 del D.Lgs. 42/2004 e ss.mm.ii. rilasciata dalla Soprintendenza ABAP Chieti e Pescara, prot. n. 15822-P del 25/10/2021, allegata al presente parere.

Ogni circostanza che, preliminarmente o nel corso dei lavori, venga a modificare i presupposti, progettuali o di fatto, sulla base dei quali è stata rilasciata l'autorizzazione ex art.21 del D.Lgs. 42/2004 e il presente parere, dovrà essere tempestivamente comunicata alla Soprintendenza ABAP territorialmente competente contestualmente agli eventuali necessari adeguamenti/aggiornamenti del progetto di restauro, per la conseguente autorizzazione.

Resta, altresì, ferma la facoltà della Soprintendenza ABAP di impartire ulteriori prescrizioni e indicazioni durante lo svolgimento dei lavori, per le scelte di carattere esecutivo non già definite nell'ambito del progetto esecutivo ovvero definibili soltanto in corso d'opera. A tal fine la Direzione lavori incaricata ai sensi del R.D. 2537/1925 dovrà preliminarmente contattare la Soprintendenza che procederà, secondo i casi, agli opportuni sopralluoghi.

IL SOPRINTENDENTE
(Ing. Paolo IANNELLI)

Firmato digitalmente da
PAOLO IANNELLI

O = Ministero della cultura
e-mail = paolo.iannelli@cultura.gov.it
Data e ora della firma: 13/12/2022 14:58:33





Ministero della cultura
 DIREZIONE GENERALE ARCHEOLOGIA
 BELLE ARTI E PAESAGGIO
 SOPRINTENDENZA ARCHEOLOGIA, BELLE ARTI E
 PAESAGGIO
 PER LE PROVINCE DI CHIETI E PESCARA

Chieti

M
 Arcidiocesi Pescara-Penne
 Ufficio Arte Sacra e Beni Culturali
arcidiocesipescara@pec.it
beniculturali.diocesipescara@pec.it

Epc

Progettista incaricato
 Arch. Lorenzo Buracchio
lorenzo.buracchio@archiworldpec.it

Al Comune di Elice (PE)
postacert@pec.comunedielice.gov.it

<i>Resp. Prot.</i>	14868	<i>del</i>	04/10/2021
<i>Class.</i>	34.43.01/122/2020		
<i>Ref. N°</i>	CLICCA QUI	<i>del</i>	28/09/2021
<i>Allegati</i>	-----		

Oggetto: **Elice (PE)** – Chiesa di San Martino Vescovo – Progetto di consolidamento e restauro della Chiesa di San Martino Vescovo in piazza Castello - Sisma 2016/2017 - Ordinanza n° 105/2020 - Elenco unico decreto N° 395/2020 CUP G17H20002820001 (C.I.P.E.) – Foglio 106 part. n. A sub 1 – Istanza di autorizzazione per l'esecuzione di opere e lavori di qualunque genere sui beni culturali (art. 21, comma 4, D.Lgs 42/2004) da parte dell'Arcidiocesi Pescara-Penne, in variante all'Autorizzazione n. 0011160 del 18/07/2018. **Autorizzazione a condizione** ai sensi degli artt. 21 e 22 D. Lgs. 42/2004. [M 11682/2021]

In riferimento all'oggetto, esaminata la documentazione presentata il 21/07/2021 e acquisita al protocollo n. 11682 del 29/07/2021, oltre alla documentazione integrativa presentata il 28/09/2021 e acquisita al protocollo n. 14868 del 04/10/2021;

- VISTI gli artt. 21, comma 4 e 22 del D.Lgs. 22 gennaio 2004, n. 42 e ss.mm.ii.;
- CONSIDERATO che l'immobile è sottoposto a tutela monumentale ai sensi dell'art. 10 comma 1 e art. 12, comma 1 del D.lgs n. 42/2004;
- VISTA la precedente Autorizzazione di questa Soprintendenza prot. n. 0011060 del 18/07/2018;
- CONSIDERATO che, anche da quanto si evince dalla relazione di progetto, la chiesa, interessata da interventi di consolidamento e restauro attualmente ancora in corso d'esecuzione, presenta dissesti diffusi nella nave e nell'aula laterale; come si rileva altresì nelle note integrative alla relazione generale di progetto, "gli interventi proposti prevedono sia il completamento del consolidamento degli apparati murari dell'aula centrale e sia il restauro delle due ampie strutture voltate presenti il cui stato di dissesto è tale da pregiudicare l'agibilità degli spazi interni della Chiesa". Gli interventi previsti nel presente progetto per il consolidamento e il restauro delle strutture voltate costituiscono le opere in variante rispetto al progetto precedentemente autorizzato da questo Ufficio con la nota sopra richiamata. Nella citata Autorizzazione si faceva infatti riferimento alla "risoluzione del quadro fessurativo presente" che veniva allora evidenziato nell'elaborato grafico denominato "Quadro Fessurativo e Deformazioni",



SOPRINTENDENZA ARCHEOLOGIA, BELLE ARTI E PAESAGGIO PER LE PROVINCE DI CHIETI E PESCARA

Via degli Agostiniani, 14 – 66100 CHIETI – Tel 0871 32951

PEO: sabap-ch-pe@beniculturali.it; PEC: mbac-sabap-ch-pe@mailcert.beniculturali.it

dove erano indicate tutte le lesioni presenti, comprese quelle nelle volte, sebbene per queste ultime non si fornivano indicazioni progettuali circa il loro consolidamento. Fermo restando che, come precisato dal progettista incaricato nelle note integrative alla relazione generale di progetto, sempre nel solco della precitata Autorizzazione, si procederà in futuro e nelle more del necessario stanziamento di fondi, anche all'esecuzione dei controventi dissipativi già previsti, per incrementare la resistenza al taglio delle pareti e per aumentarne il coefficiente di sicurezza al ribaltamento;

- **CONSIDERATO** che, da quanto si desume dalla documentazione di progetto, il progetto prevede principalmente tre azioni: a) placcaggio delle due calotte estradosso/intradosso con reti FRCC in basalto ed acciaio Inox impresse su malta di calce naturale pura collegata con diatoni a fiocco; b) sarcitura e riparazione di tutte le lesioni presenti sugli apparecchi murari e soffitto voltato della nave, compresi cornicioni ed altari; c) raschiatura di tutto il tinteggio azzurrino anni ottanta, con preparazione del fondo – anche in questo caso: apparecchi murari, soffitto voltato, altari e cornici – e nuova tinteggiatura con composto di calce spenta (grassello di calce stagionato) a lunga conservazione, additivi di origine vegetale (tipo olio di lino) e colorazione con terre naturali conformi alla norma EN 459-1, intendendo per colorazione la messa appunto di alcune tonalità di bianco che possano essere utilizzate per la messa in leggero risalto delle modanature, delle paraste e delle colonne, rispetto al fondo murario. La campionatura avverrà dopo specifiche prove ed in accordo con la competente Soprintendenza. Tutti i materiali utilizzati nell'intervento in oggetto sono previsti della stessa natura materica di quelli storici presenti, ad eccezione delle fibre di basalto ed acciaio Inox che devono garantire prestazioni statiche più elevate circa il corretto placcaggio delle due cupole in laterizio a foglio che risultano fortemente lesionate in più punti. Come legante principale viene utilizzata la calce idraulica naturale certificata NHL 3.5, con basso modulo elastico in coerenza con il modulo elastico delle malte storiche della chiesa;

CONSIDERATO che le caratteristiche delle opere proposte, così come desumibili dall'esame della documentazione progettuale, sono da ritenersi in linea generale, compatibili con la conservazione dell'immobile tutelato e quindi ammissibili in rapporto alle vigenti norme sulla tutela dei beni culturali di cui al citato D.Lgs. 42/2004 e ss.mm.ii.;

tutto ciò richiamato e premesso, questo Ufficio, ai sensi degli artt. 21, co. 4 e 22 del D.Lgs. 42/2004 e successive modifiche e integrazioni, per quanto di propria competenza **AUTORIZZA** il progetto di che trattasi, a condizione che vengano rispettate le seguenti prescrizioni rispetto ai vari interventi:

- ai fini monumentali, per le strutture edilizie, è necessario che le proposte di intervento siano accompagnate dalle schede tecniche e di sicurezza, con riferimento anche alle coloriture previste e alla sicurezza dei prodotti da utilizzare, da concordare con i funzionari responsabili di zona;

- per la riparazione delle murature lesionate con la tecnica del scuci e cuci, si dovranno utilizzare mattoni pieni/conci in pietra e diatoni di recupero o simili a quelli esistenti per dimensioni, legati con malte a base calce, in modo tale da creare la continuità muraria;

- per la risarcitura delle lesioni superficiali della muratura si dovrà utilizzare malta di calce, senza introduzione di leganti cementizi, e inerti locali, selezionati ed accuratamente lavati; qualora fosse indispensabile l'utilizzo di materiale che abbia una resistenza meccanica superiore a quella delle malte di finitura, potranno essere utilizzate malte fibrorinforzate, sempre a base di calce; le voci del computo metrico che si riferiscono all'uso di malta cementizia devono quindi essere riviste alla luce di quanto sopra espresso;

- la tinteggiatura dei vani interni dovrà essere effettuata con tinte a base di latte di calce e terre naturali;

- i nuovi intonaci, laddove previsti, dovranno essere realizzati con malta di calce, senza introduzione di leganti cementizi, e inerti locali di varia granulometria, selezionati ed accuratamente lavati;

- gli interventi, di qualsiasi natura, sugli arredi lignei e sugli apparati decorativi, dovranno essere preventivamente concordati con i funzionari responsabili di zona Architetto, Storico dell'Arte e/o Restauratore;

- dovrà essere assicurata la presenza di un restauratore specializzato nel settore durante l'esecuzione degli interventi di consolidamento strutturale relativi a zone della chiesa dove sono presenti apparati decorativi;

- si dovrà adottare ogni cautela durante le fasi lavorative al fine di proteggere gli elementi decorativi lapidei o in stucco eventualmente presenti;



SOPRINTENDENZA ARCHEOLOGIA, BELLE ARTI E PAESAGGIO PER LE PROVINCE DI CHIETI E PESCARA

Via degli Agostiniani, 14 – 66100 CHIETI – Tel 0871 32951

PEO: sabap-ch-pe@beniculturali.it; PEC: mbac-sabap-ch-pe@mailcert.beniculturali.it

- siano puntualmente rispettate le modalità di attuazione descritte negli elaborati progettuali e nella relazione tecnica presentata;

- gli interventi strutturali di progetto dovranno essere conformi a quanto indicato nelle Linee Guida per la valutazione e riduzione del rischio sismico del patrimonio culturale allineate alle nuove Norme tecniche per le costruzioni (D.M. 17 gennaio 2018);

- l'impresa incaricata deve essere in possesso dei requisiti specifici e adeguati ad assicurare la tutela del bene oggetto di intervento, come prescritto dall'art. 146 del D.lgs. 50/16 e meglio specificato dal Titolo II, Capo I, del "Regolamento sugli appalti pubblici di lavori riguardanti i beni culturali tutelati ai sensi del decreto legislativo 22 Gennaio 2004, N.42 di cui al Decreto Legislativo 18 Aprile 2016 N.50", D.M. 154 - 22/08/2017;

Per tutto quanto oggetto di ulteriori valutazioni in corso d'opera, ovvero per le operazioni non chiaramente desumibili e valutabili dagli elaborati grafici depositati, questa Soprintendenza si riserva di prescrivere ulteriori modifiche al progetto in oggetto, da coordinare con la Direzione Lavori.

Dovrà essere data con congruo anticipo la comunicazione dell'effettivo inizio dei lavori generali per consentire i compiti di vigilanza di spettanza di questo Ufficio, nonché per consentire i necessari incontri finalizzati alla migliore definizione delle scelte progettuali.

Al termine dei lavori, si dovrà trasmettere a questa Soprintendenza il Consuntivo tecnico scientifico d'intervento, ai sensi dell'art. 102 comma 9 del D.Lgs. 50/2016, che con foto in corso d'opera, analisi sui materiali, schede tecniche su quanto impiegato, relazione dettagliata della sequenza delle lavorazioni, schizzi e dettagli costruttivi, illustri in modo esaustivo l'intervento eseguito.

La direzione lavori incaricata ai sensi R.D. 2537/1925 dovrà fornire in corso d'opera le indicazioni propedeutiche alla corretta realizzazione delle opere autorizzate contattando i funzionari responsabili di zona che procederanno, secondo i casi, agli opportuni sopralluoghi.

Per ogni variante o modifica di quanto assentito e riportato in progetto, da autorizzarsi ai sensi dell'art. 21 del D. Lgs. 42/2004, vanno contattati preliminarmente i Funzionari responsabili di zona.

Si fa presente che al fine di perfezionare la definizione dello stato del bene l'Ente proprietario deve attivare (qualora non sia stato fatto) la procedura di "verifica dell'interesse culturale" così come previsto dal Decreto Ministeriale 25.01.2005 sul sito www.benitutelati.it.

Avverso il presente parere è ammessa proposizione di ricorso giurisdizionale avanti al TAR competente per territorio, secondo le modalità di cui alla Legge n.1034 del 6 dicembre 1971, ovvero ricorso straordinario al Capo dello Stato ai sensi del DPR 1199 del 24 novembre 1971, rispettivamente entro 60 e 120 giorni dalla data di avvenuta notificazione del presente atto.

Responsabile del presente procedimento ai sensi dell'art. 5 della Legge 241/1990 è il Direttore Rosaria Mencarelli.

I FUNZIONARI COMPETENTI

ARCH. MARIALUCE LATINI

marialuce.latini@beniculturali.it

DOTT.SSA. ELISEBA DE LEONARDIS

eliseba.deleonardis@beniculturali.it

ML/EDL

IL DIRETTORE

Rosaria Mencarelli

Documento informatico sottoscritto con firma digitale
ai sensi del D.Lgs. n. 82/2005 e ss.mm.ii.



SOPRINTENDENZA ARCHEOLOGIA, BELLE ARTI E PAESAGGIO PER LE PROVINCE DI CHIETI E PESCARA

Via degli Agostiniani, 14 - 66100 CHIETI - Tel 0871 32951

PEO: sabap-ch-pe@beniculturali.it; PEC: mbac-sabap-ch-pe@mailcert.beniculturali.it



COMUNE DI ELICE

Provincia di Pescara

Ufficio Tecnico

tel. 0859609138 @: tecnico@comune.elice.pe.it

PEC: postacert@pec.comune.elice.pe.it

Presidenza del Consiglio dei Ministri
Il Commissario Straordinario del Governo ai fini
della ricostruzione nei territori
interessati dagli eventi sismici verificatisi
a far data dal 24 Agosto 2016
PEC: comm.ricostruzione2016@pec.governo.it

OGGETTO: CONVOCAZIONE CONFERENZA PERMANENTE IN MODALITA' TELEMATICA
ex. Art. 16 D.L. 189/2016 O.C. 105/2020 - "PROGETTO DI CONSOLIDAMENTO E
RESTAURO DELLA CHIESA DI SAN MARTINO VESCOVO" .COMUNE DI ELICE (PE)
CUP G17H20002820001 - CIG 8843969219

Soggetto attuatore: Arcidiocesi di Pescara-Penne Id. Decreto 395/2020: 21.
Nullaosta urbanistico ed edilizio.

Si riscontra la vs. nota n. CGRTS-0030095-P-29/11/2022, per comunicare il ns.
nullaosta urbanistico ed edilizio, in merito all'approvazione del progetto delle opere
indicate in oggetto.

Distinti Saluti.

IL RESPONSABILE DEL SERVIZIO
IL SINDACO
Gianfranco De Massis





Presidenza del Consiglio dei Ministri

Il Commissario Straordinario del Governo ai fini della ricostruzione
nei territori interessati dagli eventi sismici verificatisi a far data dal 24 Agosto 2016

Servizio tecnico per gli interventi di ricostruzione

D.L. 17 ottobre 2016, n. 189, “Interventi di ricostruzione, riparazione e ripristino delle OO.PP. nei territori delle Regioni Umbria, Marche, Abruzzo e Lazio interessati dagli eventi sismici verificatisi a far data dal 24 agosto 2016”.

Ordinanza commissariale n. 105/2020 “Semplificazione della ricostruzione degli edifici di culto”

PROGETTO ESECUTIVO “PROGETTO DI CONSOLIDAMENTO E RESTAURO DELLA CHIESA DI SAN MARTINO VESCOVO”

**COMUNE DI ELICE (PE) ID DECRETO 395/2020: 21
CUP G17H20002820001 – CIG 8843969219**

Relazione istruttoria al Commissario Straordinario

Finalizzata all’approvazione del progetto esecutivo da parte della Conferenza permanente (art. 4 co. 3 O.C. 105/2020)

I – QUADRO DI SINTESI

A) DATI GENERALI

Soggetto Attuatore:	Arcidiocesi di Pescara-Penne		
Id Decreto commissariale n. 395/2020	n. 021/2020		
Indirizzo immobile:	piazza Castello – Comune di Elice (PE)		
Dati catastali:	foglio: 6	part: A	sub: -
Georeferenziazione	Lat. 42,518230	Long. 13,968199	
Intervento:	<input type="checkbox"/> pubblico <input type="checkbox"/> privato <input checked="" type="checkbox"/> Diocesi/Ente ecclesiastico		
Tipologia dell’intervento:	<input checked="" type="checkbox"/> Riparazione e rafforzamento locale <input type="checkbox"/> Miglioramento sismico <input type="checkbox"/> Adeguamento sismico (obbligatorio nel caso di edifici scolastici non vincolati e nel caso di edifici strategici) <input type="checkbox"/> Demolizione e ricostruzione		
Livello di progettazione:	ESECUTIVO		
R.T.P.	Ing. Davide Pompei		



Presidenza del Consiglio dei Ministri

Il Commissario Straordinario del Governo ai fini della ricostruzione
nei territori interessati dagli eventi sismici verificatisi a far data dal 24 Agosto 2016

Servizio tecnico per gli interventi di ricostruzione

Importo finanziabile con Decreto Commissariale n. 395/2020	Importo progetto	Importo ammissibile a seguito di verifica dell'USR Abruzzo (Proposta di approvazione CGRTS-0029533 del 24/11/2022)	Importo intervento progetto al netto dei ribassi sui lavori e servizi tecnici
€ 150.000,00	€ 198.424,16	€ 198.424,16	€ 166.105,08 (di cui € 74.252,04 per lavori, € 48.850,70 oneri per la sicurezza non soggetti a ribasso e € 43.002,34 di somme a disposizione del beneficiario)

B) INQUADRAMENTO NORMATIVO

Decreto Legge 17 ottobre 2016, n.189, *“Interventi urgenti in favore delle popolazioni colpite dagli eventi sismici del 2016”*;

O.C. 105/2020 *“Semplificazione della ricostruzione degli edifici di culto”* in particolare l'articolo 9 che abroga l'O.C.84/2019 e l'articolo 4 che definisce nuove modalità di approvazione del contributo;

DECRETO COMMISSARIALE n. 395/2020 *“Elenco Unico degli edifici di culto: revisione dell'allegato A dell'ordinanza n. 105 del 22 agosto 2020 e ricognizione e aggiornamento degli interventi sugli edifici di culto di proprietà privata finanziati con le ordinanze nn. 23/2017, 32/2017, 38/2017 e delle Chiese di proprietà pubblica di cui all'Allegato 1 della n. 109 del 23 dicembre 2020. Modalità di attuazione e di attestazione delle spese amministrative ammissibili a contributo di cui all'art. 6 della ordinanza 105/2020. Proroga dei termini del Protocollo d'intesa sottoscritto ai sensi del comma 9 dell'articolo 14 del decreto-legge n. 189 del 2016, tra il Commissario Straordinario del Governo per la ricostruzione, il Ministero dei beni e delle attività culturali e per il turismo e la Conferenza Episcopale Italiana.”* e relativi allegati.

O.C. 126/2022 *“Misure in materia di eccezionale aumento dei costi delle materie prime nella ricostruzione ed altre disposizioni e modifiche e integrazioni ad altre ordinanze vigenti”*.

Determina Dirigenziale n. 50 del 23/11/2022 del SERVIZIO RICOSTRUZIONE PUBBLICA-Ufficio Tecnico e Vigilanza 2 avente ad oggetto: *“OCSR n. 105/2020. Proposta di approvazione del progetto esecutivo e di concessione del contributo per l'intervento “Progetto di consolidamento e restauro della chiesa di San Martino Vescovo” sito nel Comune di Elice (PE) ID 021 di cui Allegato 1 del Decreto Commissariale n.395/2020”*, prot. CGRTS-0029545 del 24.11.2022.

C) PROTOCOLLI

PROT. CGRTS	0029545	24/11/2022	TRASMISSIONE DA PARTE DELL'USR ABRUZZO DELLA PROPOSTA APPROVAZIONE OLTRE ALLA DOCUMENTAZIONE DI PROGETTO
-------------	---------	------------	--



Presidenza del Consiglio dei Ministri

Il Commissario Straordinario del Governo ai fini della ricostruzione
nei territori interessati dagli eventi sismici verificatisi a far data dal 24 Agosto 2016

Servizio tecnico per gli interventi di ricostruzione

II – VERIFICA ISTRUTTORIA

Come previsto dall'art. 4 co. 1 e 2 dell'Ordinanza commissariale n. 105/2020 "*Semplificazione della ricostruzione degli edifici di culto*" ai fini della approvazione del progetto e della concessione del contributo per gli edifici di culto si applica l'art. 16 del d.l. 189/2016 in particolare, la Conferenza permanente, composta ai sensi del richiamato art. 16, **approva i progetti ai sensi dell'art. 27 del Codice dei contratti pubblici di cui al d.lgs. 18 aprile 2016, n. 50**, secondo quanto previsto dal medesimo articolo al co. 3, lett. a-bis) e b).

Verifica amministrativa

L'USR Abruzzo in attuazione all'art. 4 co. 3 della sopra citata ordinanza ha inviato con nota del 24/11/2022 prot. CGRTS-0029545 la Determina Dirigenziale n. 50 del 23/11/2022 del SERVIZIO RICOSTRUZIONE PUBBLICA-Ufficio Tecnico e Vigilanza 2 avente ad oggetto: "*OCSR n. 105/2020. Proposta di approvazione del progetto esecutivo e di concessione del contributo per l'intervento "Progetto di consolidamento e restauro della chiesa di San Martino Vescovo" sito nel Comune di Elice (PE) ID 021 di cui Allegato 1 del Decreto Commissariale n.395/2020*", allegando RELAZIONE ISTRUTTORIA TECNICO-AMMINISTRATIVO-CONTABILE e documentazione scaricabili presso la [Piattaforma di interscambio USR2016 \(sisma2016abruzzo.it\)](https://www.sisma2016abruzzo.it) e acquisiti con medesimo protocollo.

Nel corso dell'istruttoria dell'USR Abruzzo, come dichiarato nel documento sopra citato, sono stati acquisiti i seguenti pareri/autorizzazioni:

- **Ricevuta telematica ai sensi dell'art. 94 bis del DPR 380/01 e dell'art. 10 della L.R.11/2020**, attesta l'avvenuta registrazione sulla piattaforma MUDE-RA dell'intervento dell'Ufficio Tecnico del **comune di ELICE**: N. Pratica 2934/2022, trasmissione dell'istanza del 10/05/2022;
- **MiC - SABAP per le province di Chieti e Pescara** (Prot. MIC/MIC-SABAP-CH-PE_0015822-P del 25/10/2021) **autorizza**, ai sensi degli artt. 21 del D.Lgs. 42/2004 e ss.mm.ii., l'esecuzione delle opere subordinatamente alla piena osservanza di **prescrizioni** (vedi allegato);

Per quanto riguarda il maggior costo per l'applicazione del nuovo prezzario, ai sensi dell'art.4, comma 1, **dell'Ord. 126** del 24/05/2022, dalla sopracitata istruttoria dell'USR Abruzzo, risulta complessivamente pari a euro 33.309,51 e trova copertura per euro 17.204,43 a valere sulle economie di gara dell'intervento stesso e per euro **16.105,08** attingendo dal "**Fondo speciale per le compensazioni**".

Fermo restando quanto dichiarato dall'USR Abruzzo con parere istruttorio tecnico amministrativo contabile presente tra la documentazione disponibile sulla piattaforma <https://www.sisma2016abruzzo.it/pdi/index.php?p>, citato nella trasmissione di proposta di approvazione acquisita con protocollo commissariale CGRTS 0029533 del 24/11/2022, **al quale si rimanda per tutto ciò che concerne la verifica della completezza, congruità ed ammissibilità**, si trasmettono le seguenti valutazioni finali.



Presidenza del Consiglio dei Ministri

Il Commissario Straordinario del Governo ai fini della ricostruzione
nei territori interessati dagli eventi sismici verificatisi a far data dal 24 Agosto 2016

Servizio tecnico per gli interventi di ricostruzione

III – VALUTAZIONI FINALI

Per quanto di competenza, in merito al progetto esecutivo inerente il “PROGETTO DI CONSOLIDAMENTO E RESTAURO DELLA CHIESA DI SAN MARTINO VESCOVO” - COMUNE DI ELICE (PE) ID DECRETO 395/2020: 21 - Soggetto attuatore: Arcidiocesi di Pescara-Penne - CUP G17H20002820001 – CIG 8843969219 - O.C. 105/2020 – si rimettono al Commissario Straordinario nella sua qualità di Presidente della Conferenza permanente ai sensi dell’art. 2 dell’Ordinanza Commissariale n. 16/2017 le seguenti valutazioni:

- per ciò che concerne la **valutazione di adeguatezza** degli elaborati di progetto (Allegato 1), la **congruità** rispetto all’importo assegnato con Decreto commissariale n. 395/2020 e l’**ammissibilità** a contributo, **si acquisiscono gli esiti** della verifica eseguita da USR Abruzzo e manifestata nel parere istruttorio tecnico amministrativo contabile (Proposta di approvazione) trasmesso ai sensi dell’art. 4 co.3 dell’Ordinanza Commissariale n. 105/2020 in data 24/11/2022 prot. CGTRS-0029545;
- per quanto riguarda le valutazioni conclusive di competenza del presidente della Conferenza Permanente **nulla osta** a procedere alla **determinazione positiva di conclusione** del procedimento motivata dall’avvenuta acquisizione di pareri, intese, concerti, nulla osta e atti di assenso di competenza delle amministrazioni coinvolte e dall’approfondimento istruttorio così come determinato dall’USR competente (determina dirigenziale USR Abruzzo n.50 del 23/11/2022);

si esprime

per quanto di competenza PARERE FAVOREVOLE

Si ricorda che, come previsto dall’allegato B dell’Ordinanza 105/2020, per la rendicontazione il Soggetto attuatore deve riferirsi all’USR competente, contestualmente alla richiesta di erogazione del saldo, sulla base di tutte le spese indicate nel quadro tecnico economico allegato. Ad ogni buon fine **si raccomanda** di adempiere a tale attività di rendicontazione garantendo adeguato livello di dettaglio, coerenza ed aderenza tra quanto progettato ed approvato nella presente conferenza e quanto eseguito e concluso dell’intervento in oggetto. **Si precisa**, infatti, che il parere è espresso sul progetto presentato in data odierna, ulteriori varianti progettuali e modifiche in corso d’opera, anche in riferimento a opere provvisorie (ponteggi) dovranno essere nuovamente valutate in termini di completezza degli elaborati, congruità ed ammissibilità della spesa, da una aggiornata istruttoria dell’USR Abruzzo.

Roma, 12/12/2022

Il Funzionario

Dott.ssa Deneb T. Cesana

Deneb T. Cesana

Il Direttore

Dott.ssa Claudiana Di Nardo



DI NARDO CLAUDIANA
PRESIDENZA CONSIGLIO
DEI MINISTRI
15.12.2022 18:39:43
GMT+01:00

Sede istituzionale Roma Palazzo Wedekind, Piazza Colonna, 366 – 00187 Roma
Sedi operative Roma Palazzo Valentini, Via IV Novembre, 119/a - 00187 Roma tel. **06 67662783**
Via della Ferratella in Laterano, 51 - 00184 Roma tel. **06 67795118**
Sede operativa Rieti Via Giuseppe Pitoni, 2 - 02100 Rieti tel. **0746 1741925**
comm.ricostruionesisma2016@pec.governo.it - commissario.sisma2016@governo.it



Presidenza del Consiglio dei Ministri

Il Commissario Straordinario del Governo ai fini della ricostruzione
nei territori interessati dagli eventi sismici verificatisi a far data dal 24 Agosto 2016

Servizio tecnico per gli interventi di ricostruzione

**ALLEGATO 1 – ELENCO ELABORATI PROGETTO ESECUTIVO
“PROGETTO DI CONSOLIDAMENTO E RESTAURO DELLA CHIESA DI SAN
MARTINO VESCOVO”**

COMUNE DI ELICE (PE) ID DECRETO 395/2020: 21

CODICE	TITOLO	PROT CGRTS	DATA
A – Relazioni			
A 1	Relazione tecnica generale	0029545	24/11/2022
A 2	Relazione storica artistica	0029545	24/11/2022
A 3	Relazione della strutture	0029545	24/11/2022
B – Elaborati stato di fatto			
B 2	Planimetria generale e riferimenti catastali	0029545	24/11/2022
B 3	Piante, sezioni e prospetti	0029545	24/11/2022
B 4	Rilievo Materico	0029545	24/11/2022
B 5	Tav Stato di Fatto Rilievo Strutturale	0029545	24/11/2022
B 7	Rilievo fotografico con coni ottici	0029545	24/11/2022
B 8	Graficizzazione Storico-Costruttiva	0029545	24/11/2022
B 11	Quadro fessurativo	0029545	24/11/2022
C – Elaborati di progetto			
C 3	Progetto strutturale	0029545	24/11/2022
C 4	Individuazione grafica degli interventi di restauro	0029545	24/11/2022
C 8	Computo metrico estimativo	0029545	24/11/2022
C 9	Elenco prezzi unitari	0029545	24/11/2022
C 11	Quadro economico	0029545	24/11/2022
C 12	Piano di sicurezza e coordinamento	0029545	24/11/2022
C 12 a	Piano di sicurezza e coordinamento stima costi sicurezza	0029545	24/11/2022
C 12 b	Piano di sicurezza e coordinamento elaborato grafico	0029545	24/11/2022
C 12 c	Piano di sicurezza e coordinamento covid 19	0029545	24/11/2022
C 13	Cronoprogramma Lavori	0029545	24/11/2022
C 14	Disciplinare descrittivo e prestazionale degli elementi tecnici	0029545	24/11/2022
C 15 a	Schema di contratto e capitolato speciale di appalto	0029545	24/11/2022
C 15 b	CSA prima parte	0029545	24/11/2022
C 15 c	CSA seconda parte	0029545	24/11/2022
C 16	Piano di manutenzione dell'opera	0029545	24/11/2022
C 17	Perizia asseverata	0029545	24/11/2022
C 18	Dichiarazione di conformità dell'opera all'ordinanza 110/2020	0029545	24/11/2022
D - Allegati			
D 1	Domanda di concessione del contributo	0029545	24/11/2022
D 2	Modalità di affidamento incarichi	0029545	24/11/2022
D 3	Copia contratto di affidamento incarichi professionali	0029545	24/11/2022
D 4 a	Iscrizione elenco speciale	0029545	24/11/2022
D 4 b	Iscrizione elenco speciale	0029545	24/11/2022
D 4 c	Iscrizione elenco speciale	0029545	24/11/2022
D 5	Documenti identità professionisti	0029545	24/11/2022

Sede istituzionale Roma Palazzo Wedekind, Piazza Colonna, 366 – 00187 Roma
Sedi operative Roma Palazzo Valentini, Via IV Novembre, 119/a - 00187 Roma tel. **06 67662783**
Via della Ferratella in Laterano, 51 - 00184 Roma tel. **06 67795118**
Sede operativa Rieti Via Giuseppe Pitoni, 2 - 02100 Rieti tel. **0746 1741925**
comm.ricostrucoesisma2016@pec.governo.it - commissario.sisma2016@governo.it



Presidenza del Consiglio dei Ministri

Il Commissario Straordinario del Governo ai fini della ricostruzione
nei territori interessati dagli eventi sismici verificatisi a far data dal 24 Agosto 2016

Servizio tecnico per gli interventi di ricostruzione

D 6 a	Dichiarazione non superamento della soglia degli incarichi	0029545	24/11/2022
D 6 b	Dichiarazione non superamento della soglia degli incarichi	0029545	24/11/2022
D 6 c	Dichiarazione non superamento della soglia degli incarichi	0029545	24/11/2022
D 7	Calcolo parcella professionale	0029545	24/11/2022
D 8	Ordinanza sindacale di inagibilità	0029545	24/11/2022
D 9	Modello A-DC	0029545	24/11/2022
D 10	Relazione tecnica inerente la vincolistica sul bene	0029545	24/11/2022
P – Nullaosta e autorizzazioni			
P 1	Autorizzazione Soprintendenza Archeologia, Belle Arti e Paesaggio	0029545	24/11/2022
P 2	Deposito Ricevuta MUDE Genio Civile Regionale L.R. 11/2020	0029545	24/11/2022
Aggiornamento elaborati ord. 126			
C 8	Computo metrico estimativo aggiornato 2022	0029545	24/11/2022
C 9	Elenco prezzi unitari aggiornato 2022	0029545	24/11/2022
C 10	Calcolo incidenza manodopera aggiornato 2022	0029545	24/11/2022
C 11	Quadro Economico aggiornato 2022	0029545	24/11/2022
C 12a	PSC Costi sicurezza elenco prezzi incidenza manodopera	0029545	24/11/2022
C 14	Descrizione opere a corpo aggiornato 2022	0029545	24/11/2022
C 15 a	Schema di contratto aggiornato 2022	0029545	24/11/2022
C 15 b	Capitolato speciale d'appalto parte prima aggiornato 2022	0029545	24/11/2022
	Elice parcelle ante 126 e post 126	0029545	24/11/2022
	Quadro riassuntivo Elice	0029545	24/11/2022



Presidenza del Consiglio dei Ministri

Il Commissario Straordinario del Governo ai fini della ricostruzione nei territori interessati dagli eventi sismici verificatisi a far data dal 24 Agosto 2016

Servizio tecnico per gli interventi di ricostruzione

ALLEGATO 2 – QUADRO TECNICO ECONOMICO (Prot. CGRTS-0029545 del 24/11/2022) “PROGETTO DI CONSOLIDAMENTO E RESTAURO DELLA CHIESA DI SAN MARTINO VESCOVO” COMUNE DI ELICE (PE) ID DECRETO 395/2020: 21

Table with columns: QUADRO TECNICO ECONOMICO DI CONFRONTO, PROGETTO prezzario unico cratere del Centro Italia, PROGETTO prezzario unico cratere del Centro Italia - Edizione 2022. Rows include Somme a base d'appalto (A) and Somme a disposizione del beneficiario (B) with various sub-items and their respective costs.

Summary table with 5 columns: PASSIVO (rispetto all'importo programmato), ECONOMIE (rispetto all'importo programmato), and three columns of monetary values.

Summary table with 2 columns: "Fondo speciale per le compensazioni" ai sensi dell'Ordinanza n.126/2022, art.4 comma 1 (value: 16.105,08 €) and Magior costo Ordinanza n.126/2022 (value: 33.309,51 €).

Sede istituzionale Roma Palazzo Wedekind, Piazza Colonna, 366 – 00187 Roma
Sedi operative Roma Palazzo Valentini, Via IV Novembre, 119/a - 00187 Roma tel. 06 67662783
Via della Ferratella in Laterano, 51 - 00184 Roma tel. 06 67795118
Sede operativa Rieti Via Giuseppe Pitoni, 2 - 02100 Rieti tel. 0746 1741925
comm.ricostruionesisma2016@pec.governo.it - commissario.sisma2016@governo.it7



UFFICIO SPECIALE RICOSTRUZIONE POST SISMA 2016
REGIONE ABRUZZO
(D.L. 189/2016)



Teramo, 23/11/2022

Al **Commissario Straordinario per la Ricostruzione**
On. Avv. Giovanni Legnini
comm.ricostruionesisma2016@pec.governo.it

p.c. **Arcidiocesi Pescara-Penne**
Al RTP ing. Davide Pompei
davide.pompei@ingte.it

Oggetto: **OCSR n. 105/2020, DCR n.395/2020. - Progetto di consolidamento e restauro della chiesa di San Martino Vescovo nel comune di Elice (PE) - ID 21 - Trasmissione proposta di approvazione ai sensi dell'art.4 comma 3 dell'OCSR n. 105 del 17 settembre 2020**
CUP: G17H20002820001 – CIG: 8843969219

In riferimento all'intervento in oggetto, si trasmette, ai sensi dell'art. 4 comma 3 dell'OCSR n. 105 del 17 settembre 2020 e ss.mm.ii., e ai fini della convocazione della Conferenza permanente di cui all'art. 16 del "Decreto Sisma", la proposta di approvazione del progetto e di rilascio del contributo unitamente ai pareri/autorizzazioni rilasciati dagli Enti competenti.
Con cordialità.

Il Direttore dell'USR Abruzzo
Vincenzo Rivera
firmato digitalmente
(firma digitale ARUBA n° 6130940000299005)

Allegati:

- Determina dirigenziale n.50 del 23/11/2022;
- Relazione istruttoria tecnico-amministrativo-contabile (con all.A check-list documentazione di progetto e all.B Q.T.E di progetto e post gara);
- Autorizzazione Ministero per i Beni e le attività culturali SOPRINTENDENZA ARCHEOLOGIA, BELLE ARTI E PAESAGGIO PER LE PROVINCE DI CHIETI E PESCARA, Prot. MIC-SABAP-CH-PE|25/10/2021|0015822-P;
- Ricevuta telematica di presentazione all'Ufficio Tecnico del comune di ELICE: N. Pratica 2934/2022, trasmissione dell'istanza del 10/05/2022;
- Domanda di concessione del contributo;
- Elenco documentazione progettuale completa scaricabile al seguente link:
<http://www.sisma2016abruzzo.it/pdi/index.php?p> [Username: user - Password: 12345]

SERVIZIO RICOSTRUZIONE PUBBLICA

Ufficio Tecnico e Vigilanza 2

DETERMINA DIRIGENZIALE

N. 50 DEL 23/11/2022

Oggetto: **OCSR n. 105/2020. Proposta di approvazione del progetto esecutivo e di concessione del contributo per l'intervento "Progetto di consolidamento e restauro della chiesa di San Martino Vescovo" sito nel Comune di Elice (PE) ID 021** di cui Allegato 1 del Decreto Commissariale n.395/2020

ID Decreto 395/2020	ID 021
Soggetto Attuatore	ARCIDIOCESI DI PESCARA-PENNE
Denominazione Chiesa	CHIESA DI SAN MARTINO VESCOVO
Indirizzo	ELICE (PE), PIAZZA CASTELLO n.4
Dati catastali	Foglio n.6, part. A
Tipo di intervento	Riparazione e rafforzamento locale
Livello di progettazione	Esecutivo
CUP	G17H20002820001
CIG	8843969219

VISTO il Decreto Legge 189/2016, convertito con modificazioni dalla legge n. 229/2016, e ss.mm.ii. recante "Interventi urgenti in favore delle popolazioni colpite dagli eventi sismici del 2016", convertito con modificazioni della legge 15 dicembre 2016, n.229, pubblicata nella G.U. n.294 del 17 dicembre 2016 e s.m.i. e in particolare:

- l'art.1, comma 5, in forza del quale i Presidenti delle Regioni interessate operano in qualità di vicecommissari per gli interventi di cui al medesimo decreto, in stretto raccordo con il commissario straordinario, che può delegare loro le funzioni a lui attribuite dal decreto;
- l'art.2 recante la disciplina delle "Funzioni del Commissario straordinario e dei vice commissari"

VISTA la deliberazione di Giunta Regionale n. 766 del 22 novembre 2016 con la quale è stato approvato lo schema di convenzione per l'istituzione dell'Ufficio Speciale per la Ricostruzione post sisma 2016 della Regione Abruzzo;

RICHIAMATO l'art.1 comma 450 della Legge 234 del 30.12.2021 (Legge di Bilancio) con il quale si dispone la proroga al 31.12.2022 dello stato di emergenza e della gestione straordinaria di cui all'articolo 1, comma 4, del decreto-legge 17 ottobre 2016, n. 189;

VISTA le Ordinanze del Commissario Straordinario per la ricostruzione nei territori interessati dal sisma:

- n. 105/2020 recante "Semplificazione della ricostruzione degli edifici di culto" ove, in particolare nell'Allegato A viene ridefinito l'elenco degli interventi che le Diocesi devono attuare direttamente e nello specifico:

l'art. 4 "Approvazione dei progetti e domanda di contributo" al comma 3 prevede che "I progetti riguardanti l'intervento sugli edifici di culto, unitamente alla domanda di concessione del contributo,

sono trasmessi all'Ufficio Speciale per la Ricostruzione competente che, all'esito dell'istruttoria, acquisito il parere della Soprintendenza competente e degli altri Enti competenti, e tenendo conto delle eventuali indicazioni e rilievi, trasmettono al Commissario straordinario la proposta di approvazione del progetto e di rilascio del contributo, anche con eventuali osservazioni..”;

l'art. 9 comma 1 che prevede che le norme dettate dall'ordinanza si applicano a “tutti gli interventi sugli edifici di culto avviati o da realizzare alla data della sua entrata in vigore. Ove sia già stata affidata la progettazione a professionista incaricato, il progetto è acquisito sulla base dell'atto di conferimento. Per gli interventi sugli edifici di culto per i quali, alla predetta data, sia stato affidato l'incarico di progettazione... il MiBact trasmette, nei modi definiti con provvedimento commissariale d'intesa con il Mibact, il progetto esecutivo...”

- n. 111/2020 e in particolare l'art.14 comma 4 che modifica il punto 4 dell'allegato C dell'OCSR n. 105/2020 riportando che... *“Il progetto dovrà porsi l'obiettivo del raggiungimento del massimo livello di sicurezza compatibile con i vincoli posti dalle esigenze di tutela architettonica e storico-artistica e, ove possibile, dovrà porsi l'obiettivo del miglioramento sismico della struttura. In tale caso la progettazione dovrà garantire l'eliminazione delle carenze di cui al punto 8.7.4 delle NTC del 2018 e s.m.i.;*

CONSIDERATO che con Decreto del Commissario Straordinario n.395 del 30/12/2020 “Elenco Unico degli edifici di culto: revisione dell'allegato A dell'Ordinanza n. 105 del 22 agosto 2020 e ricognizione e aggiornamento degli interventi sugli edifici di culto di proprietà privata finanziati con le ordinanze nn. 23/2017, 32/2017, 38/2017 e delle Chiese di proprietà pubblica di cui all'Allegato 1 della n. 109 del 23 dicembre 2020. Modalità di attuazione e di attestazione delle spese amministrative ammissibili a contributo di cui all'art. 6 della ordinanza 105/2020. Proroga dei termini del Protocollo d'intesa sottoscritto ai sensi del comma 9 dell'articolo 14 del decreto-legge n. 189 del 2016, tra il Commissario Straordinario del Governo per la ricostruzione, il Ministero dei beni e delle attività culturali e per il turismo e la Conferenza Episcopale Italiana” sono stati nominati i soggetti delegati allo svolgimento di tutta l'attività necessaria alla realizzazione degli interventi finanziati con le O.C. nn. 23/2017, 32/2017, 38/2017 e 105/2020 con funzione di soggetto attuatore;

CONSIDERATO che:

- l'Arcidiocesi di Pescara-Penne, per mezzo del Responsabile Tecnico della Procedura (RTP), ha trasmesso all'USR Abruzzo con nota PEC Prot.RA 0067315 del 22.02.2022 e successive integrazioni, il progetto esecutivo in formato digitale relativo al “Progetto di consolidamento e restauro della chiesa di San Martino Vescovo” sito nel Comune di Elice (PE) per un importo complessivo pari ad € **160.065,18** costituito dagli elaborati specificatamente elencati nel documento istruttorio allegato al presente atto;
- con la medesima nota l'RTP ha proceduto ad inviare anche il QTE rimodulato dopo l'affidamento dei servizi tecnici e dell'esecuzione dei lavori. A tal fine è stato verificato dalla documentazione agli atti di questo Ufficio Speciale (vedasi tabella documentazione/carteggio), che i compensi ai professionisti e il contratto con l'impresa esecutrice, incaricati mediante affidamento diretto, soddisfano rispettivamente l'art.2 comma 3 e art. 3 comma 2 della OCSR 105/2020. Conseguentemente all'applicazione dei ribassi sui lavori e sui servizi l'importo dell'intervento era stato rideterminato in € **132.795,57** con un attivo rispetto all'importo programmato pari a € **17.204,43**.

Importo programmato con Decreto Commissario Straordinario n.395/2020	Importo necessario (dopo applicazione ribassi)	Maggiore/minor costo rispetto all'importo programmato
150.000,00 €	132.795,57 €	- 17.204,43 €

VISTA l'Ordinanza Commissariale n.126 del 28 aprile 2022 "Misure in materia di eccezionale aumento dei costi delle materie prime nella ricostruzione ed altre disposizioni e modifiche e integrazioni ad altre ordinanze vigenti", in particolare l'art. 1 recante "Approvazione ed ambito di operatività del Prezzario unico del cratere del Centro Italia – Edizione 2022" e l'art.4 recante "Fondi speciali per il finanziamento delle compensazioni e delle integrazioni";

DATO ATTO che, a seguito dell'emanazione della predetta Ordinanza, questo USR ha invitato gli RTP delle Diocesi beneficiarie dei contributi di cui all'Ordinanza n°105/2020, i cui progetti, benché presentati alla data di entrata in vigore della stessa, non fossero stati ancora approvati con esplicito Decreto di concessione del contributo da parte del Direttore, a riformulare il Quadro Tecnico Economico, aggiornandolo alla luce degli aumenti dei prezzi risultanti dall'applicazione del nuovo prezzario allegato all'Ordinanza n°126;

VISTA altresì la circolare CGRTS-0026177-P del 26/10/2022 del Commissario straordinario ad oggetto "Ord.126 del 28 aprile 2022: indirizzi e chiarimenti in merito alle modalità di accesso e assegnazione delle risorse ai Fondi di cui all'art.4 per la ricostruzione pubblica e per gli Edifici di culto" con la quale vengono tra l'altro fornite indicazioni sulla modalità di applicazione del comma 5 dell'art.2 dell'Ord.126 relativo alla rideterminazione dei compensi professionali;

DATO ATTO che, seppur questo ufficio sia di avviso diverso circa la modalità di rideterminazione dei compensi professionali di cui al citato comma 5 dell'art.2 dell'Ord.126, come ribadito nelle diverse sedi di confronto con gli uffici commissariali, ha provveduto a richiedere la revisione delle parcelle secondo quanto indicato nella citata circolare del 26/10/2022;

PRESO ATTO che, in risposta alla sollecitazione dell'USR, l'RTP ha trasmesso la nuova contabilità dei lavori utilizzando, ai sensi dell'art.1 comma 6 dell'OCSR 126/2022, il "Prezzario unico del cratere del Centro Italia – Edizione 2022" e/o "Prezzario regionale di riferimento", alla luce del quale l'importo complessivo dei lavori per la realizzazione dell'opera è ora pari a **€ 198.424,16** di cui € 92.815,05 per lavori a base di gara, € 48.850,70 oneri per la sicurezza non soggetti a ribasso e € 56.758,41 di somme a disposizione del beneficiario;

RILEVATO che, a seguito dell'istruttoria tecnico-amministrativa, ai sensi dell'Allegato C dell'Ordinanza commissariale n.105/2020, già richiamata e parte integrante e sostanziale del presente atto, l'ufficio ha valutato tutti i documenti e gli elaborati del progetto ed in particolare ha verificato l'ammissibilità a contributo, rimodulando il quadro economico come segue:

Importo programmato con Decreto Commissario Straordinario n.395/2020	Importo richiesto (di progetto)	Importo ammissibile (dopo istruttoria)
150.000,00 €	198.424,16 €	198.424,16 €

DATO ATTO che, anche consentendo l'utilizzo dei ribassi sui lavori e sui servizi già affidati da parte dell'RTP, l'importo dell'intervento è in € **166.105,08** con un passivo rispetto all'importo programmato pari a € **16.105,08**.

Importo programmato con Decreto Commissario Straordinario n.395/2020	Importo ammissibile post gara (dopo istruttoria)	Maggiore/minor costo rispetto all'importo programmato	Maggior costo per applicazione Ord.126/2022
150.000,00 €	166.105,08 €	16.105,08 €	33.309,51 €

CONSIDERATO altresì che l'Arcidiocesi di Pescara-Penne ha acquisito e trasmesso i necessari pareri ed autorizzazioni, quali:

- Autorizzazione Ministero per i Beni e le attività culturali SOPRINTENDENZA ARCHEOLOGIA, BELLE ARTI E PAESAGGIO PER LE PROVINCE DI CHIETI E PESCARA, Prot. MIC-SABAP-CH-PE|25/10/2021|0015822-P;
- Ricevuta telematica di presentazione all'Ufficio Tecnico del comune di ELICE: N. Pratica 2934/2022, trasmissione dell'istanza del 10/05/2022.

CONSIDERATO inoltre che l'RTP incaricato dalla Arcidiocesi di Pescara-Penne ha comunicato l'avvenuta trasmissione della SCIA al comune di Elice (PE);

ATTESO che nell'istruttoria tecnico-amministrativa, l'ufficio ha altresì verificato che l'aumento dei costi del progetto è derivato, ai sensi dell'art.1 comma 6 dell'OCSR 126/2022, dall'applicazione del nuovo prezzario ritenendo quindi ammissibile il maggior costo di progetto rispetto a quello stimato in sede di programmazione, ai sensi dell'art.4 comma1 dell'Ord.126 del 24/05/2022;

CONSEGUENTEMENTE:

1. il quadro riepilogativo risultante dalla verifica delle ammissibilità a contributo del progetto esecutivo, a seguito dell'applicazione del nuovo Prezzario unico e dopo gli affidamenti dei servizi tecnici e dei lavori, è rideterminato in € **166.105,08 di cui € 74.252,04 per lavori, € 48.850,70 oneri per la sicurezza non soggetti a ribasso e € 43.002,34** somme a disposizione del beneficiario;
2. ai sensi dell'art. 4, comma 1, dell'Ord.126 del 24/05/2022, il maggior costo per l'applicazione del nuovo prezzario risulta complessivamente pari a 34.039,75 € e trova copertura:
 - per 17.204,41 € a valere sulle economie di gara dell'intervento stesso;
 - per 16.105,08 € attingendo dal "Fondo speciale per le compensazioni";

RILEVATO che il progetto esecutivo dell'intervento in questione è depositato agli atti presso l'USR Abruzzo, Servizio Ricostruzione Pubblica;

PRESO ATTO che alla copertura finanziaria del presente atto si fa fronte con le risorse stanziato dal Commissario Straordinario con l'Ord. 105/2020 per € 150.000,00 e con l'Ord. 126/2022 art.4, comma1, per € 16.835,34, e che la liquidazione del predetto finanziamento ammesso a contributo è rinviata a successivi provvedimenti;

VISTA la relazione istruttoria tecnico-amministrativa di approvazione del progetto definitivo / esecutivo, parte integrale e sostanziale del presente atto, con il quale i tecnici istruttori dell'Ufficio Tecnico e Vigilanza 2 esprimono parere favorevole sulla congruità tecnico – economica del progetto definitivo-esecutivo;

RITENUTO necessario provvedere al rilascio della proposta di approvazione del progetto e concessione del contributo in vista della convocazione da parte del Commissario straordinario della conferenza permanente per l'approvazione del progetto ai sensi dell'art. 4 comma 3 dell'OCSR n. 105/2020;

DETERMINA

La premessa forma parte integrante e sostanziale del presente provvedimento e ne costituisce motivazione ai sensi di legge.

- 1. di esprimere**, sulla base della puntuale istruttoria tecnico-amministrativa dell'Ufficio Tecnico e Vigilanza 2 che allegata alla presente ne costituisce parte integrante e sostanziale, ai sensi dell'Ordinanza del Commissario n.105/2020, **il proprio parere favorevole di congruità tecnico-economica del progetto esecutivo** relativo al "Progetto di consolidamento e restauro della chiesa di San Martino Vescovo" sita nel Comune di Elice (PE), CUP: G17H20002820001 CIG: 8843969219 per un importo complessivo pari a **€ 166.105,08 di cui € 74.252,04 per lavori, € 48.850,70 oneri per la sicurezza non soggetti a ribasso e € 43.002,34 di somme a disposizione dei beneficiari**;
- di dare atto che l'importo del contributo ammissibile, pari a **€ 166.105,08** (euro centosessantaseimilacentocinque/08) per il "Progetto di consolidamento e restauro della chiesa di San Martino Vescovo" sita nel Comune di Elice (PE), trova copertura finanziaria nelle risorse di cui all'art.4 comma 3 del DL 189/2016, trasferite sulla contabilità speciale di cui al comma 4 del medesimo articolo 4 con imputazione delle risorse trasferite per € 150.000,00 ai sensi dell'Ordinanza Commissariale n.105/2020 e per € 16.105,08 ai sensi dell'Ordinanza Commissariale n.126 art.4, comma 1;
- 3. di sottoporre il presente atto all' approvazione della Conferenza Permanente ai sensi e per gli effetti dell'art. 5 comma 1 della Ordinanza Commissariale n. 105 del 17/09/2020;**
- di disporre la pubblicazione del presente provvedimento all'albo pretorio del portale istituzionale dell'USR Sisma 2016 Regione Abruzzo, ai sensi del D.lgs. n°33/2013, nonché dell'art. 29 del D.lgs. n. 50/2016.

Teramo, 23 novembre 2022

Il Dirigente del Servizio Ricostruzione Pubblica

Dott. Piergiorgio Tittarelli

(f.to digitalmente ai sensi del D.lgs. 82/2005)

Firmato digitalmente da: PIERGIORGIO TITTARELLI

Ruolo: DIRIGENTE REGIONE ABRUZZO

Data: 23/11/2022 14:37:00



ORDINANZA COMMISSARIALE N.105 DEL 17 SETTEMBRE 2020

“Semplificazione della ricostruzione degli edifici di culto”

DECRETO COMMISSARIALE N.395 DEL 30 DICEMBRE 2020

“Elenco Unico degli edifici di culto: revisione dell'allegato A dell'ordinanza n. 105”

RELAZIONE ISTRUTTORIA TECNICO-AMMINISTRATIVO-CONTABILE

(Istruttoria del progetto esecutivo)

Inquadramento dell'intervento

ID Decreto 395/2020	ID 021
Soggetto Attuatore	ARCIDIOCESI DI PESCARA-PENNE
Denominazione Chiesa	CHIESA DI SAN MARTINO VESCOVO
Indirizzo	ELICE (PE), PIAZZA CASTELLO n.4
Dati catastali	Foglio n.6, part. A
Tipo di intervento	Riparazione e rafforzamento locale
Livello di progettazione	Esecutivo
CUP	G17H20002820001
CIG	8843969219

Soggetti coinvolti

Committente	Arcidiocesi di Pescara-Penne (legale rappresentante S.E. Rev.ma Tommaso Valentinetti)
Responsabile Tecnico della Procedura (RTP)	ing. Davide Pompei
Progettazione esecutiva, direzione Lavori e Coordinatore della sicurezza in fase di progettazione ed esecuzione	Arch. Lorenzo Buracchio, capogruppo della costituenda RTP Buracchio composta dal arch. Lorenzo Buracchio, ing. Luca Litterio e ing. Alessandro Antonacci
Impresa esecutrice	C.I.R. srl (con sede legale in contrada Santa Caterina n.12 - 65017 Penne PE - P.Iva 02105390682)

Costo e copertura finanziaria

Finanziamento dell'intervento da Ordinanza n.105/2020	€ 150.000,00	art. 4 del D.L 189/16
Altri finanziamenti	Nessuno	
Costo dell'intervento da progetto	€ 198.424,16	
Importo ammissibile	€ 198.424,16	
Importo ammissibile al netto dei ribassi su lavori e servizi tecnici	€ 166.105,08	



Riferimenti normativi

D.L. 76 del 16/07/2020 convertito in Legge n. 120 del 11/09/2020	art. 11 comma 3	
D.L. n. 189/2016	art. 4 art.14 art. 15 bis	comma 3 - 4 comma 1-9 comma 2 - 3 - 3 bis
OCSR n. 23 del 05.05.2017		
OCSR n. 32 del 21.06.2017		
OCSR n. 63 del 06.09.2018	art. 3 - 4 - 5	
OCSR n. 84 del 10.07.2019	art. 12 - 13 -14	
OCSR n. 105 del 17.09.2020		
OCSR n. 111 del 23.12.2020	art. 14	comma 4
Decreto CSR N.395 del 30.12.2020		
OCSR n. 126 del 24.05.2022	art. 1 - 4	

Atti vari

Ordinanza sindacale di inagibilità	n. 26 del 31.10.2016	Comune di Elice (PE)
"SCHEDE PER IL RILIEVO DEL DANNO AI BENI CULTURALI-CHIESE" Modello A-DC	n.2 del 15.02.2017	Esito: Inagibile

Documentazione/Carteggio

ID	Intervento	Comune	Mittente	Prot. USR Abruzzo	Oggetto
21	CHIESA DI SAN MARTINO VESCOVO	ELICE (PE)	Arcidiocesi Pescara-Penne	Prot.RA 0393693 del 28.11.2020	Conferimento incarico responsabile del procedimento ai sensi dell'Ord.84/2019 all'Ing. Davide Pompei;
			Arcidiocesi Pescara-Penne	Prot.RA 0123042 del 27.03.2021	Conferma conferimento incarico Responsabile Tecnico della Procedura (RTP) ai sensi dell'Ord.105/2020 all'Ing. Davide Pompei; Richiesta di liquidazione anticipazione e IBAN conto dedicato ai sensi Ord.105/2020;
			Arcidiocesi Pescara-Penne	Prot.RA 0192308 del 06.05.2021	Codice Unico di Progetto (CUP) per ogni intervento di competenza dell'Arcidiocesi di Pescara-Penne;
			Struttura Commissariale	Prot.RA 0205686 del 14.05.2021	Decreto Commissariale n. 194 del 11/05/2021, trasmissione delle risorse pari a € 536.000,00 corrispondenti al 20% dell'intera somma assegnata alla Arcidiocesi di Pescara-Penne;
			USR Abruzzo	Prot.RA 0248961 del 15.06.2021	Decreto n. 924 del 04/06/2021 di liquidazione anticipazione del 20% del contributo
			RTP ing. Davide Pompei	Prot.RA 0067315 del 22.02.2022	Trasmissione del progetto esecutivo
			Progettista strutturale	Prot.RA 0182998 del 10.05.2022	Trasmissione documentazione integrativa del progetto esecutivo



UFFICIO SPECIALE RICOSTRUZIONE POST SISMA 2016
REGIONE ABRUZZO
(D.L. 189/2016)



	RTP ing. Davide Pompei	Prot.RA 0285822 del 27.07.2022	Trasmissione documentazione integrativa (Revisione prezzi ai sensi dell'Ord. 126/2022)
	Progettista architetton ico	PEO del 12.08.2022	Trasmissione documentazione integrativa del progetto esecutivo
	RTP ing. Davide Pompei	Prot.RA 0319591 del 02.09.2022	Trasmissione documentazione integrativa: elaborati E1-E2-E3-E4-E5
	RTP ing. Davide Pompei	Prot.RA 0481222 del 10.11.2022	Trasmissione documentazione integrativa (Revisione prezzi a seguito della circolare CGRTS- 0026177-P-26/10/2022 "Indirizzi e chiarimenti a sensi dell'Ord. 126/2022")

Requisiti per l'ammissibilità a finanziamento

Programmazione dell'intervento

L'intervento inerente i lavori di riparazione e ripristino della Chiesa di San Martino Vescovo a Elice (PE) è stato inserito nell'Allegato A dell'Ordinanza Commissariale n. 105 del 17/09/2020 recante "Semplificazione della ricostruzione degli edifici di culto".

Con Decreto del Commissario Straordinario n.395 del 30/12/2020 "Elenco Unico degli edifici di culto: revisione dell'allegato A dell'Ordinanza n. 105 del 22 agosto 2020 e ricognizione e aggiornamento degli interventi sugli edifici di culto di proprietà privata finanziati con le ordinanze nn. 23/2017, 32/2017, 38/2017 e delle Chiese di proprietà pubblica di cui all'Allegato 1 della n. 109 del 23 dicembre 2020. Modalità di attuazione e di attestazione delle spese amministrative ammissibili a contributo di cui all'art. 6 dell'Ordinanza 105/2020. Proroga dei termini del Protocollo d'intesa sottoscritto ai sensi del comma 9 dell'articolo 14 del decreto-legge n. 189 del 2016, tra il Commissario Straordinario del Governo per la ricostruzione, il Ministero dei beni e delle attività culturali e per il turismo e la Conferenza Episcopale Italiana" è stato aggiornato l'elenco degli interventi finanziati.

Nell'Allegato 1 del Decreto del Commissario Straordinario n.395 del 30/12/2020 l'intervento è identificato con **ID 21** "Chiesa di San Martino Vescovo" sita nel comune di Elice (PE), importo attribuito 150.000,00 €, Soggetto Attuatore Arcidiocesi di Pescara-Penne.

Motivazione dell'atto

Con nota PEC del Responsabile Tecnico della Procedura (RTP) Ing. Davide Pompei del 22/02/2022, acquisita Prot. RA 0067315 del 22/02/2022 ha trasmesso la documentazione inerente il "Progetto di consolidamento e restauro della chiesa di San Martino Vescovo" sito nel Comune di Elice (PE), CUP: G17H20002820001 - CIG: 8843969219, per l'ottenimento, ai sensi all'art. 4, comma 3, dell'OCSR n. 105/2020, del parere di congruità e proposta di approvazione del progetto ed il rilascio del contributo, propedeutico alla convocazione della Conferenza permanente, ai sensi dell'art. 16 del DL 189/2016.

DISAMINA TECNICA DEL PROGETTO

Dopo aver verificato la presenza di tutti gli elaborati necessari, elencati nella check list allegata (Allegato A) formulando le necessarie richieste di integrazioni, si è proceduto ad esaminare il progetto.

Descrizione dell'edificio

Inquadramento, caratteristiche architettoniche funzionali e strutturali

La chiesa di San Martino Martire è posta in zona collinare nella Valle del Fino ed è collocata alla sommità del nucleo urbano di Elice. L'edificio di culto ed il castello Castiglione sono un caso unico in Abruzzo, infatti si propongono come un solo blocco architettonico, collegati tra loro da un passaggio voltato.

La fondazione originaria della chiesa risale alla metà dell'XI secolo, ma la configurazione attuale è dovuta alla ricostruzione ottocentesca, seguita al disastroso terremoto del 1802 che comportò il crollo di un terzo dell'edificio. L'impianto attuale di stampo tardo barocco prevede una sola navata (circa 30 x 10 m) ed un'aula laterale (circa 9 x 8 m) posta a metà della chiesa di dimensioni pari a 1/3 della lunghezza dell'aula principale. Nella navata principale sono presenti due altari minori di identica fattura metrico stilistica, un presbiterio con altare maggiore ed un'abside semicircolare che ospita centralmente il tabernacolo contornato su ambi i lati da dipinti e decori ora scialbati. Dal presbiterio si accede sia alla sacrestia che alla scala elicoidale della torre campanaria.

La chiesa è collegata sul prospetto ovest con un edificio privato di dimensioni più modeste. Invece, sotto l'aula principale dell'edificio di culto insistono degli ambienti seminterrati utilizzati in parte dalla stessa parrocchia come locali per le attività connesse e in parte da un privato come locale di sgombero. A nord la fabbrica della chiesa risulta essere collegata con l'edificio nobiliare denominato "Castello" di buona fattura e con apparecchi murari massivi. Attraverso questo collegamento era possibile da parte degli abitanti del "castello" partecipare alle funzioni religiose passando attraverso l'impalcato della cantoria senza uscire dal palazzo.

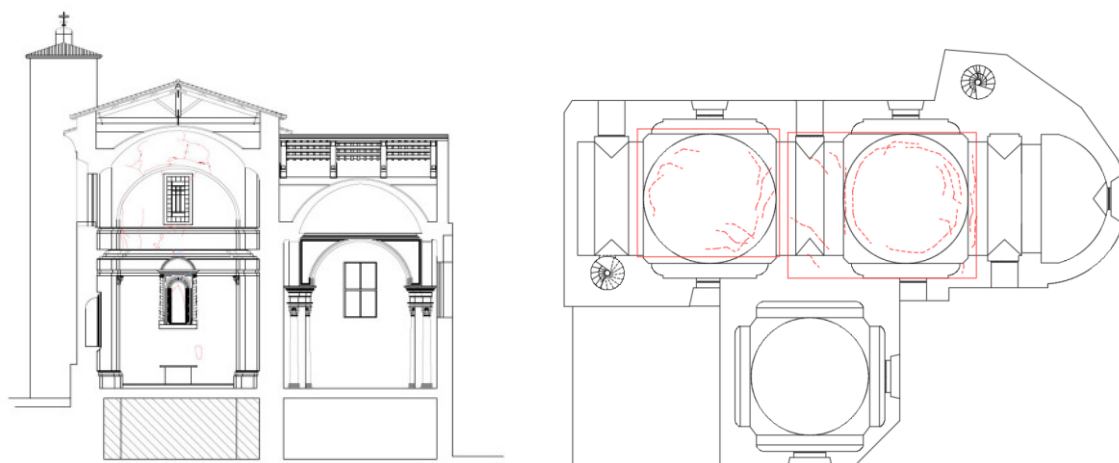

La struttura verticale presenta una muratura mista di laterizi e pietra dello spessore di circa 130 cm al piano interrato e di 70 cm al piano dell'aula liturgica. L'altezza massima all'estradosso della volta misura 13 metri. La tipologia costruttiva è costituita da due paramenti, uno interno ed uno esterno, con mattoni e



pietra a tessitura regolare con giunti di malta di calce abbastanza consistenti a riempire gli interstizi. Il materiale di riempimento è realizzato con pietre e scarto di mattoni.

L'aula principale è coperta con delle volte cilindriche su basamento di mattoni pieni ed una cupola con mattoni in foglio. La struttura di copertura è in legno con una struttura portante formata da capriate non spingenti. L'aula laterale invece presenta una copertura con volta cilindrica su pennacchi realizzata con mattoni in foglio, l'intradosso è riccamente decorato con stucchi e dipinti

Nesso di causalità

Il progettista incaricato, Ing. Alessandro Antonacci, ha trasmesso apposita perizia asseverata, attestando il nesso di causalità tra i danni subiti e descritti e gli eventi sismici iniziati con la sequenza sismica del 24.08.2016 e successive repliche.

Descrizione dei danni

L'edificio oggetto della presente relazione ha subito danni a seguito dell'evento sismico del 2009 e del 2016. In alcuni casi, lo stato fessurativo è risultato preesistente, ma si sono rilevati peggioramenti ed allargamenti delle lesioni non uniformi in vari punti del fabbricato. Particolarmente rilevanti i danni evidenziati sulle cupole della navata centrale, con linee di frattura presenti anche sulle murature verticali, su cui si concentrano i principali consolidamenti. Le cupole, in virtù della scarsa resistenza a trazione della muratura, hanno la tendenza a fessurarsi lungo i meridiani per via di una maggiore sensibilità ai cedimenti differenziali all'imposta e ad azioni di carico altimetriche. Superata la resistenza a trazione della muratura, che può essere incrementata in relazione alla forza di attrito presente, si formano le lesioni lungo i meridiani, comportando la rottura della continuità dei paralleli annullando il comportamento a membrana della costruzione. Nella relazione si precisa che già in passato, a ridosso dell'ultimo evento sismico, la chiesa è stata oggetto di interventi strutturali che hanno visto l'apposizione di frenelli all'estradosso delle cupole della navata centrale e l'installazione di capochiave interno ed esterno lungo tutto il profilo planimetrico longitudinale dell'edificio. L'uso di questi elementi, disposti con interasse regolare, contribuisce a stabilizzare la forma della volta, impedendo i cinematismi; la distribuzione spaziale del materiale strutturale in corrispondenza dei frenelli determina una maggiore rigidità locale della volta e conseguentemente una via preferenziale per il trasferimento delle spinte laterali ai muri. Il capochiave, invece, ha il compito di bloccare un tirante di ferro o acciaio inox contro il lato esterno della muratura, garantendo il corretto "tiro" e trattenimento delle pareti.

Descrizione dell'intervento

La chiesa è stata interessata da un precedente intervento di consolidamento e restauro che non ha permesso di raggiungere la completa messa in sicurezza dell'edificio e la revoca dell'inagibilità. L'intervento oggetto di presente istanza si pone l'obiettivo di completamento e di raggiungimento di messa in sicurezza della nave della Chiesa.

L'intervento prevede il consolidamento delle cupole mediante il placcaggio intradosale ed estradosale attraverso l'applicazione di una rete naturale diffusa in fibra di basalto mediante l'utilizzo di un sistema composito a matrice inorganica FRCM realizzato con speciale rete bilanciata in fibra di basalto con resina all'acqua priva di solventi. Sono previste le seguenti fasi:



- svuotamento ed alleggerimento degli strati sovrastanti la cupola, eventuali lesioni presenti sia nella parte estradossale sia in quella intradossale verranno sigillate e rincocciate con scaglie di materiale idoneo allettate con geomalta;
- pulizia della superficie di estradosso sino alla messa a nudo degli elementi strutturali, umidificazione delle superfici o, in alternativa, posa di fissativo consolidante corticale;
- stesura di un primo strato di geomalta (circa 3-5 mm);
- posa della rete avendo cura di garantire una completa impregnazione della stessa evitando la formazione di eventuali vuoti o bolle d'aria che possono compromettere l'adesione del tessuto alla matrice o al supporto;
- esecuzione del secondo strato di geomalta con spessore ridotto dai 2 ai 5 mm il cui fine è di inglobare totalmente la rete di rinforzo e chiudere gli eventuali vuoti sottostanti;
- ancoraggio delle estremità della rete con inserimento dei connettori realizzati con tessuto unidirezionale in fibra di acciaio galvanizzati ad altissima resistenza formati da un sistema di microtrefoli (all'estradosso);
- inserimento di connettori realizzati con tessuto unidirezionale in fibra di acciaio previa realizzazione del foro d'ingresso, confezionamento del connettore metallico mediante taglio, sfocchettatura e arrotolamento finale del tessuto in fibra d'acciaio con bloccaggio dello stesso mediante fascetta plastica (all'intradosso).

Computo metrico estimativo

Dall'analisi del Computo Metrico Estimativo, allegato nella consegna del progetto esecutivo aggiornato ai sensi dell'art.1 comma 6 dell'OCSR 126/2022 e trasmesso con nota PEC del RTP acquisito al Prot.RA 0285822 del 27.07.2022, è emerso che le quantità e gli importi sono congrui agli interventi previsti e a quanto riportato negli elaborati tecnici progettuali e le lavorazioni progettate risultano soddisfare le specifiche riportate nell'Allegato C dell'Ordinanza Commissariale n.105/2020.

Oneri per la sicurezza

Dal controllo del Computo Metrico Estimativo allegato al Piano di Sicurezza e Coordinamento (PSC) a firma dell'ing. Luca Litterio si evince un importo complessivo di **€ 48.850,70** per gli oneri per la sicurezza non soggetti a ribasso d'asta, così ripartiti: € 46.852,10 per i costi dovuti alla sicurezza di cantiere e € 1.998,60 per i costi dovuti all'emergenza Covid-19.

Incidenza per la manodopera

Il costo della manodopera di progetto è la somma dei prodotti ottenuti moltiplicando il costo minimo della manodopera associato ad ogni lavorazione, comprese quelle per la sicurezza, per la quantità della lavorazione stessa prevista dal progetto esecutivo e laddove il progetto esecutivo contenga nuovi prezzi il costo della manodopera da impiegare nei calcoli è quello risultante dagli stessi.

L'incidenza della manodopera di progetto è il rapporto percentuale tra il costo della manodopera di progetto esecutivo e l'importo complessivo del progetto esecutivo (computo lavori + computo costi della sicurezza). Tale incidenza è di riferimento per il rilascio del DURC di congruità al momento dei SAL dei lavori ed è indicata nella notifica preliminare di cui all'art. 99 del D.Lgs. n. 81/2008.

Nell'elaborato tecnico allegato al progetto esecutivo viene eseguito il calcolo del costo della manodopera conformemente alle disposizioni di cui all'Ordinanza n. 58 del 2018, che risulta pari al 52,70%.



Cronoprogramma

Nel Cronoprogramma allegato al progetto si indica un tempo di realizzazione degli interventi programmati pari a **90 giorni**: si ritiene coerente e fattibile la tempistica di realizzazione degli interventi esplicitati nel suddetto Cronoprogramma.

Nulla osta/autorizzazioni e pareri

L'edificio di culto oggetto di intervento è interessato dalle tutele dirette ai sensi del Codice dei BB.CC. e il vincolo "ope legis" secondo le disposizioni di cui all'art. 10, co. 1, e all'art. 12, co. 1, del D. Lgs. 42/2004 e s.m.i.

Premesso che, l'RTP incaricato dalla Arcidiocesi di Pescara-Penne ha comunicato l'avvenuta trasmissione della S.C.I.A. al comune di Elice (PE), si riportano le autorizzazioni necessarie e acquisite per l'intervento oggetto di presente istanza di contributo:

- Autorizzazione Ministero per i Beni e le attività culturali SOPRINTENDENZA ARCHEOLOGIA, BELLE ARTI E PAESAGGIO PER LE PROVINCE DI CHIETI E PESCARA, Prot. MIC-SABAP-CH-PE|25/10/2021|0015822-P;
- Ricevuta telematica di presentazione all'Ufficio Tecnico del comune di ELICE: N. Pratica 2934/2022, trasmissione dell'istanza del 10/05/2022. Trattandosi di un intervento di "riparazione locale" il progettista strutturale ha provveduto al deposito presso lo sportello MUDE-RA del comune di Elice, ai sensi dell'art. 94 bis del DPR 380/01 e dell'art. 10 della L.R.11/2020. In fase istruttoria è stato chiesto al progettista di rettificare il deposito in quanto la classe d'uso corretta per l'edilizia di culto è la n.3.

Le autorizzazioni di cui sopra risultano attuali e valide. È stato altresì verificato che nel progetto si è tenuto conto delle osservazioni e prescrizioni vincolanti degli enti sovraordinati.

DISAMINA AMMINISTRATIVO-CONTABILE DEL PROGETTO

Esaminata la documentazione trasmessa dal professionista incaricato e da ultimo integrata con nota PEC Prot.RA 0481222 del 10.11.2022, ed alla luce della congruità tecnica del progetto si è proceduto alla valutazione amministrativo contabile.

Quadro tecnico economico

Il quadro economico di progetto trasmesso con nota PEC del RTP il 21.02.2022 ed acquisita al Prot. RA 0067315 del 22.02.2022, prevedeva un importo complessivo per la realizzazione dell'opera pari a € **160.065,18** di cui € 77.260,00 per lavori a base di gara, € 35.000,00 oneri per la sicurezza non soggetti a ribasso e € 47.805,18 di somme a disposizione del beneficiario.

Si rileva altresì che con la medesima nota l'RTP ha proceduto ad inviare anche il QTE rimodulato dopo l'affidamento dei servizi tecnici e dell'esecuzione dei lavori. A tal fine è stato verificato dalla documentazione agli atti di questo Ufficio Speciale (vedasi tabella documentazione/carteggio), che i compensi ai professionisti e il contratto con l'impresa esecutrice, incaricati mediante affidamento diretto, soddisfano rispettivamente l'art.2 comma 3 e art. 3 comma 2 della OCSR 105/2020.



Conseguentemente all'applicazione dei ribassi sui lavori e sui servizi l'importo dell'intervento era stato rideterminato in **€ 132.795,57** con un ATTIVO rispetto all'importo programmato pari a **€ 17.204,43**.

Importo programmato con Decreto Commissario Straordinario n.395/2020	Importo necessario (dopo applicazione ribassi)	Maggiore/minor costo rispetto all'importo programmato
150.000,00 €	132.795,57 €	- 17.204,43 €

A seguito della pubblicazione dell'OCSR 126/2022 del 24.05.2022 e della circolare CGRTS-0026177-P-26/10/2022 "Indirizzi e chiarimenti a sensi dell'Ord. 126/2022" l'RTP ha trasmesso la nuova contabilità dei lavori utilizzando ai sensi dell'art.1 comma 6 della suddetta ordinanza il "Prezzario unico del cratere del Centro Italia – Edizione 2022" e/o "Prezzario regionale di riferimento", che prevede un importo complessivo per la realizzazione dell'opera pari a **€ 198.424,16** di cui € 92.815,05 per lavori a base di gara, € 48.850,70 oneri per la sicurezza non soggetti a ribasso e € 56.758,41 di somme a disposizione del beneficiario.

Si è proceduto quindi alla verifica della nuova contabilità e del nuovo Q.T.E..

Il quadro economico di progetto è stato esaminato ed è stata verificata la congruità delle relative voci. Il quadro riepilogativo risultante dalla verifica di ammissibilità a contributo del progetto esecutivo risulta pertanto essere il seguente:

Importo programmato con Decreto Commissario Straordinario n.395/2020	Importo richiesto (di progetto)	Importo ammissibile (dopo istruttoria)
150.000,00 €	198.424,16 €	198.424,16 €

Conseguentemente all'applicazione dei ribassi sui lavori e sui servizi già affidati da parte dell'RTP l'importo dell'intervento è rideterminato in **€ 166.105,08** con un PASSIVO rispetto all'importo programmato pari a **€ 16.105,08**.

Importo programmato con Decreto Commissario Straordinario n.395/2020	Importo ammissibile post gara (dopo istruttoria)	Maggiore/minor costo rispetto all'importo programmato	Maggior costo per applicazione Ord.126/2022
150.000,00 €	166.105,08 €	16.105,08 €	33.309,51 €

Ai sensi dell'art. 4, comma 1, dell'Ord.126 del 24/05/2022, con la presente istruttoria è stato verificato che l'aumento dei costi del progetto è derivato dall'applicazione del nuovo prezzario, ai sensi dell'art.1 comma 6 della suddetta ordinanza, e pertanto alla luce della presente istruttoria si ritiene necessario e ammissibile il maggior costo di progetto rispetto a quello stimato in sede di programmazione.

Il maggior costo per l'applicazione del nuovo Prezzario risulta complessivamente pari a **33.309,51 €** e trova copertura:

- per 17.204,43 € a valere sulle economie di gara dell'intervento stesso;
- per 16.105,08 € attingendo dal "Fondo speciale per le compensazioni".



UFFICIO SPECIALE RICOSTRUZIONE POST SISMA 2016
REGIONE ABRUZZO
(D.L. 189/2016)



Ufficio Speciale per la Ricostruzione sisma 2016/17 - REGIONE ABRUZZO					
ORDINANZA COMMISSARIO STRAORDINARIO N.105/2020					
PROVINCIA DI PESCARA - COMUNE DI ELICE ARCIDIOCESI DI PESCARA-PENNE					
Titolo : PROGETTO DI CONSOLIDAMENTO E RESTAURO DELLA CHIESA DI SAN MARTINO VESCOVO AD ELICE					
CUP: G17H20002820001 - CIG: 8843969219					
IDENTIFICATIVO - DECRETO N.395/2020 ID 021					
IMPORTO PROGRAMMATO - DECRETO N.395/2020 150.000,00 €					

ALLEGATO B - QUADRO TECNICO ECONOMICO							
QUADRO TECNICO ECONOMICO DI CONFRONTO			PROGETTO prezzario unico cratere del Centro Italia		PROGETTO prezzario unico cratere del Centro Italia - Edizione 2022		
			PROGETTO	PROGETTO POST GARA	PROGETTO	IMPORTO AMMISSIBILE	PROGETTO POST GARA
A	Somme a base d'appalto						
A.1	Importo lavori a base d'asta		77.260,00 €	77.260,00 €	92.815,05 €	92.815,05 €	92.815,05 €
A.1.1	Oneri sicurezza (non soggetti a ribasso)		35.000,00 €	35.000,00 €	48.850,70 €	48.850,70 €	48.850,70 €
A.1.2	Oneri Manodopera (non soggetti a ribasso)						
A.1.3	A DETRARRE Ribasso d'Asta 20% (affidamento diretto)			-15.452,00 €			-18.563,01 €
	Totale parziale (A)		112.260,00 €	96.808,00 €	141.665,75 €	141.665,75 €	123.102,74 €
	ECONOMIE (A)						
B	Somme a disposizione del beneficiario						
B.1	B.1.1	Indagini geognostiche e prove di laboratorio	0,00 €	0,00 €	0,00 €	0,00 €	0,00 €
	B.1.2	A DETRARRE Ribasso 20% (affidamento diretto)		0,00 €			0,00 €
B.2	B.2.1	Spese per la gestione amministrativa (fino a 300.000,00 di importo dei lavori) 2%	2.245,20 €	2.245,20 €	2.833,32 €	2.833,32 €	2.833,32 €
	B.2.2	Spese per la gestione amministrativa (da 300.000,00 a 1.000.000,00 di importo dei lavori) 1,5%					
	B.2.3	Spese per la gestione amministrativa (oltre 1.000.000,00 di importo dei lavori) 1%					
B.3	Diritti di segreteria SCIA		92,63 €	92,63 €	92,63 €	92,63 €	92,63 €
B.4	Spese tecniche generali		26.987,19 €	18.891,03 €	31.262,52 €	31.262,52 €	21.883,76 €
	B.4.1	Progettazione, DL, CSP e CSE (RTP Buracchio)	26.987,19 €	26.987,19 €	31.262,52 €	31.262,52 €	31.262,52 €
	B.4.2	A DETRARRE Ribasso 30% (incarico diretto)		-8.096,16 €			-9.378,76 €
	B.4.3	Collaudo	0,00 €	0,00 €			
	B.4.4	A DETRARRE Ribasso 30% (incarico diretto)		0,00 €			0,00 €
	B.4.5	Relazione geologica	0,00 €	0,00 €			
	B.4.6	A DETRARRE Ribasso 30% (incarico diretto)		0,00 €			0,00 €
B.5	Spese per IVA		18.480,16 €	14.758,71 €	22.569,94 €	22.569,94 €	18.192,63 €
	B.5.1	IVA per Lavori in appalto 10%	11.226,00 €	9.680,80 €	14.166,58 €	14.166,58 €	12.310,27 €
	B.5.2	CNPAIA Spese progettista (su B.4.1 e B.4.2) 4%	1.079,49 €	755,64 €	1.250,50 €	1.250,50 €	875,35 €
	B.5.3	CNPAIA Spese collaudo (su B.4.4) 4%	0,00 €	0,00 €	0,00 €	0,00 €	0,00 €
	B.5.4	CNPAIA Spese geologo (su B.4.6) 4%	0,00 €	0,00 €	0,00 €	0,00 €	0,00 €
	B.5.5	IVA per spese progettista (su B.4.1, B.4.2 e B.5.2) 22%	6.174,67 €	4.322,27 €	7.152,86 €	7.152,86 €	5.007,01 €
	B.5.6	IVA per spese collaudo (su B.4.4 e B.5.3) 22%	0,00 €	0,00 €	0,00 €	0,00 €	0,00 €
	B.5.7	IVA per spese geologo (su B.4.6 e B.5.4) 22%	0,00 €	0,00 €	0,00 €	0,00 €	0,00 €
	B.5.8	IVA per spese indagini (su B.1.1) 22%	0,00 €	0,00 €	0,00 €	0,00 €	0,00 €
	Totale parziale (B)		47.805,18 €	35.987,57 €	56.758,41 €	56.758,41 €	43.002,34 €
	ECONOMIE (B)						
TOTALE (A+B)			160.065,18 €	132.795,57 €	198.424,16 €	198.424,16 €	166.105,08 €

PASSIVO (rispetto all'importo programmato)	10.065,18 €		48.424,16 €	48.424,16 €	16.105,08 €
ECONOMIE (rispetto all'importo programmato)		-17.204,43 €			

"Fondo speciale per le compensazioni" ai sensi dell'Ordinanza n.126/2022, art.4 comma 1	16.105,08 €
Magior costo Ordinanza n.126/2022	33.309,51 €



CONCLUSIONI

Visto il Decreto Legge n. 189/2016, convertito con modificazioni dalla legge n. 229/2016, come integrato dal decreto legge 8/2017, convertito con modificazioni dalla legge n. 45/2017 e ss.mm.ii. recante “Interventi urgenti in favore delle popolazioni colpite dagli eventi sismici del 2016”;

Visto che la scadenza della gestione straordinaria di cui all’articolo 1, comma 4, del decreto-legge 17 ottobre, n. 189, è stata prorogata al 31.12.2022 dall’art.1 comma 450 L. n.234 del 30.12.2021;

Vista l’Ordinanza Commissariale n. 63 del 6.09.2018 e in particolare l’art. 4 con cui vice commissari sono delegati per l’adozione delle determinazioni in ordine all’approvazione dei progetti e per l’emissione dei decreti di concessione dei contributi in relazione agli interventi ricompresi nei piani e programmi approvati con le ordinanze del commissario straordinario n. 38 dell’8 settembre 2017;

Vista l’Ordinanza Commissariale n. 84 del 2.08.2019 nello specifico l’art. 12 comma 3 con cui “... *Il Commissario straordinario, con apposito atto può delegare l’istruttoria e la presidenza della conferenza permanente per l’approvazione dei progetti di competenza del MIBAC, al direttore dell’Ufficio speciale territorialmente competente*”.

Vista l’Ordinanza Commissariale n. 105 del 17.09.2020 “*Semplificazione della ricostruzione degli edifici di culto*” con cui vengono dettate nuove indicazioni relativamente all’approvazione del progetto e l’art. 9 comma 3 secondo cui l’ordinanza n. 84 del 2 agosto 2019 è abrogata, ad eccezione delle norme di modifica di precedenti ordinanze in materia di opere pubbliche, fatti salvi gli effetti ed i rapporti giuridici maturati;

Visto l’Art. 5 dell’Ordinanza Commissariale n. 105 del 17.09.2020 “*Disciplina della concessione del contributo*” al comma 3 “*Il Commissario straordinario con proprio decreto può, su istanza del soggetto attuatore, provvedere alla variazione degli importi o degli interventi di cui all’elenco allegato (Allegato A) alla presente ordinanza ovvero sostituire uno o più interventi con altri ritenuti più urgenti, entro il limite massimo delle risorse assegnate a ciascun soggetto attuatore così come risultanti dall’elenco medesimo*”.

Vista l’Ordinanza Commissariale n. 111 del 23.12.2020 e in particolare l’art.14 comma 4 che modifica il punto 4 dell’allegato C dell’OCSR n. 105/2020 riportando che... “*Il progetto dovrà porsi l’obiettivo del raggiungimento del massimo livello di sicurezza compatibile con i vincoli posti dalle esigenze di tutela architettonica e storico-artistica e, ove possibile, dovrà porsi l’obiettivo del miglioramento sismico della struttura. In tale caso la progettazione dovrà garantire l’eliminazione delle carenze di cui al punto 8.7.4 delle NTC del 2018 e s.m.i.*”;

Visto il Decreto del Commissario Straordinario della Ricostruzione n.395 del 30/12/2020 recante “*Elenco unico degli edifici di culto: revisione allegato A dell’Ordinanza n.105 del 22 agosto 2020 e ricognizione e aggiornamento degli interventi sugli edifici di culto di proprietà privata finanziati con le OCSR nn. 23/2017, 32/2017, 38/2017, e delle chiese di proprietà pubblica di cui all’Allegato 1 dell’OCSR 109/2020. Modalità di attuazione e attestazione delle spese amministrative ammissibili a contributo di cui all’art. 6 della OCSR 105/2020*”;

Vista l’Ordinanza Commissariale n.126 del 28 aprile 2022 “*Misure in materia di eccezionale aumento dei costi delle materie prime nella ricostruzione ed altre disposizioni e modifiche e integrazioni ad altre ordinanze vigenti*”, in particolare l’art. 1 recante “*Approvazione ed ambito di operatività del Prezzario unico del cratere del Centro Italia – Edizione 2022*” e l’art.4 recante “*Fondi speciali per il finanziamento delle compensazioni e delle integrazioni*”;



Vista la circolare CGRTS-0026177-P del 26/10/2022 del Commissario straordinario ad oggetto “Ord.126 del 28 aprile 2022: indirizzi e chiarimenti in merito alle modalità di accesso e assegnazione delle risorse ai Fondi di cui all’art.4 per la ricostruzione pubblica e per gli Edifici di culto” con la quale vengono tra l’altro fornite indicazioni sulla modalità di applicazione del comma 5 dell’art.2 dell’Ord.126 relativo alla rideterminazione dei compensi professionali;

Richiamata la disamina tecnico-amministrativa – contabile della documentazione presentata relativa al progetto esecutivo del “Progetto di consolidamento e restauro della chiesa di San Martino Vescovo” sito nel Comune di Elice (PE);

Riscontrato che:

- essa risulta completa e coerente con quanto richiesto e previsto dalla check list (Allegato A);
- le voci del Computo metrico estimativo sono state ai sensi dell’art.1 comma 6 dell’OCSR 126/2022 dal “Prezzario unico del cratere del Centro Italia – Edizione 2022” approvato con Ordinanza n. 126 del 24 maggio 2022 e ss.mm.ii e/o “Prezzario regionale di riferimento”;
- l’intervento proposto risulta coerente e congruo rispetto ai danni causati dagli eventi sismici 2016/17;
- le lavorazioni risultano per quasi la totalità strutturali e coerenti rispetto agli interventi di consolidamento e ripristino dell’agibilità previsti negli elaborati grafici nonché con quanto stabilito dall’allegato C dell’OCSR 105/2020;
- **l’importo ammissibile complessivo di progetto dell’intervento, al netto dei ribassi sui lavori e sui servizi, è pari a € 166.105,08 di cui € 74.252,04 per lavori, € 48.850,70 oneri per la sicurezza non soggetti a ribasso e € 43.002,34 di somme a disposizione del beneficiario.**

Ritenuta, pertanto, per quanto di competenza, **soddisfatta la verifica tecnico/economica** dell’intervento progettuale proposto in ordine alla **coerenza e congruità** rispetto ai danni causati dagli eventi sismici;

Ritenuto, con la sottoscrizione della presente istruttoria, di poter proporre il progetto definitivo/esecutivo presentato dalla Arcidiocesi di Pescara-Penne all’approvazione del Dirigente del Servizio Ricostruzione Pubblica dell’USR Sisma 2016, per la successiva convocazione da parte del Commissario Straordinario della conferenza permanente ai sensi dell’art. 4 comma 3 dell’OCSR 105/2020;

Alla luce di tutto quanto esposto nella narrativa che precede, gli Istruttori dell’Ufficio Speciale per la Ricostruzione del Sisma 2016, a ciò espressamente incaricati

ESPRIMONO PARERE FAVOREVOLE

sull’ammissibilità a contributo, secondo le specifiche individuate dall’allegato C dell’OCSR 105/2020, degli interventi relativi al “Progetto di consolidamento e restauro della chiesa di San Martino Vescovo” sito nel Comune di Elice (PE), CUP: G17H20002820001 CIG: 8843969219 per un importo complessivo pari a **€ 166.105,08 di cui € 74.252,04 per lavori, € 48.850,70 oneri per la sicurezza non soggetti a ribasso e € 43.002,34 di somme a disposizione del beneficiario**, come da QTE riformulato.



UFFICIO SPECIALE RICOSTRUZIONE POST SISMA 2016
REGIONE ABRUZZO
(D.L. 189/2016)



Il progetto esecutivo pertanto può essere inviato alla Conferenza Permanente, fermo restando che il maggior costo derivante dall'applicazione del nuovo prezzario ai sensi dell'art.1 comma 6 dell'OCSR 126/2022 pari a **33.309,51 €** trova copertura finanziaria:

- per **17.204,43 €** a valere sulle economie di gara dell'intervento stesso, già ricomprese nell'importo programmato per l'intervento e inserito nell'allegato 1 del Decreto n. 395/2020 pari a 150.000,00 €;
- per **16.105,08 €** attingendo dal "Fondo speciale per le compensazioni" di cui all'art.4. comma 1 dell'OCSR 126/2022.

Gli Istruttori dell'Ufficio Speciale per la Ricostruzione del Sisma 2016, a ciò espressamente incaricati, sulla base della puntuale istruttoria con la sottoscrizione della presente relazione esprimono il proprio conseguente parere favorevole in ordine alla regolarità e alla legittimità della stessa.

Si precisa che le verifiche svolte non sollevano il Soggetto Attuatore dalla piena ed esclusiva responsabilità su atti propri, sull'esecuzione delle opere fino al collaudo o regolare esecuzione dell'intervento, nel rispetto delle procedure di legge.

Teramo, 23 novembre 2022

Allegati:

- Allegato A_ Check list
- Allegato B_ QTE

L'istruttore
Arch. Chiara Conte
(firma autografa)

Il Responsabile dell'Ufficio Tecnico e Vigilanza 2
Ing. Caterina Mariani
(firma autografa)



ALLEGATO A- CHECK LIST documentazione di progetto

Tipologia di opera: EDILIZIA DI CULTO

Titolo del progetto: PROGETTO DI CONSOLIDAMENTO E RESTAURO DELLA CHIESA DI SAN MARTINO VESCOVO AD ELICE

Progettista: Arch. Lorenzo Buracchio (Capogruppo); Ing. Alessandro Antonacci; Ing. Luca Litterio

Responsabile del Procedimento: Ing. Davide Pompei

CUP G17H20002820001

CIG 8843969219

PROGETTO ESECUTIVO

		SI	NO	NON NECESSARIA	NOTE
A	Relazioni				
A1	Relazione tecnica generale (in cui si descrive in maniera esaustiva lo stato attuale dell'immobile e degli interventi previsti)	X			
A1.a	Relazione e progetto di restauro conservativo degli apparati decorativi (ove necessario)				
A2	Relazione storico-artistica	X			
A3	Relazione delle strutture	X			
A4	Relazione geologica			X	
A5	Relazione geotecnica			X	
A6	Relazione sugli impianti (in presenza di impianti danneggiati da ripristinare)			X	
A7	Relazione vulnerabilità sismica (la relazione deve contenere i seguenti contenuti minimi: Premessa, Inquadramento dell'immobile, esito Aedes/Fast etc...; Caratteristiche strutturali dell'edificio; Vulnerabilità riscontrate (Ord. 44/2017); Descrizione degli interventi - Sintesi tra stato ante operam e post operam; Riconcontro riduzione o eliminazione vulnerabilità con dimostrazione analitica ove e quando necessario)	X			
A8	Relazione archeologica (ove necessario)			X	
A9	Relazione sulle interferenze (ove necessario)			X	
B	Elaborati stato di fatto				
B1	Rilievo planivolumetrico e inserimento urbanistico	X			
B2	Planimetria generale-riferimenti catastali	X			
B3	Piante, sezioni e prospetti	X			
B4	Rilievo materico (corredato da documentazione fotografica con coni ottici)	X			
B5	Rilievo strutturale	X			PRESENTE NEL RILIEVO
B6	Rilievo stato di conservazione-degrado			X	
B7	Rilievo fotografico con coni ottici	X			
B8	Graficizzazione storico-costruttiva	X			
B9	Graficizzazione degli indicatori di vulnerabilità e presidi antisismici	X			
B10	Piano delle indagini strumentali (diagnostica)			X	NON SONO STATE PREVISTE INDAGINI
B11	Quadro fessurativo	X			
C	Elaborati di progetto				
C1	Progetto architettonico: piante, prospetti e sezioni			X	SOLO OPERE STRUTURALI
C2	Tavola descrittiva delle eventuali rimozioni e ricostruzioni			X	
C3	Progetto strutturale: piante, prospetti, sezioni e particolari	X			
C4	Individuazione grafica degli interventi di restauro	X			
C5	Elaborati grafici degli impianti (in presenza di impianti danneggiati da ripristinare)			X	
C6	Elaborati di calcolo esecutivi delle strutture			X	RIPARAZIONE LOCALE
C7	Elaborati di calcolo esecutivi degli impianti (ove necessario)			X	
C8	Computo metrico estimativo (con riepilogo delle categorie)	X			
C9	Elenco prezzi (ed eventuale Analisi Prezzi o giustificativo uso altri prezziari regionali per lavorazioni non comprese nel Prezzario Unico Cratere Centro Italia 2016 di cui all'Allegato all'Ordinanza n. 7 del 14/12/2016)	X			
C10	Calcolo incidenza della manodopera e sicurezza	X			
C11	Quadro tecnico economico	X			
C12	Piano di sicurezza e coordinamento PSC (comprensivo di allegati)	X			
C13	Cronoprogramma lavori	X			
C14	Disciplinare descrittivo e prestazionale degli elementi tecnici	X			

C15	Schema di contratto e capitolato speciale di appalto	X			
C16	Piano di manutenzione dell'opera e delle sue parti	X			
C17	Perizia asseverata dal tecnico incaricato della progettazione, completa di adeguata relazione che attesti il nesso di causalità tra i danni rilevati e gli eventi sismici del 24 agosto e/o del 26 e 30 ottobre 2016 e/o del 18 gennaio 2017, con espresso riferimento alla scheda per il rilievo del danno ai beni culturali-chiese, di cui alla Direttiva del Ministro dei beni e delle attività culturali e del turismo 23 aprile 2015.	X			
C18	Dichiarazione di conformità del progetto col punto 4, Allegato C, come modificato dall'art. 14, comma 4, dell'ordinanza 111/2020	X			
D Dichiarazioni					
D1	Domanda di concessione del contributo (a firma del RTP, secondo l'allegato trasmesso)	X			
D2	Modalità di affidamento dei servizi di ingegneria ed architettura	X			
D3	Copia contratto d'affidamento degli incarichi professionali (sottoscritto con timbro e firma)	X			
D4	Dichiarazione di iscrizione all'Elenco Speciale dei professionisti valido ai fini del possesso dei requisiti di cui al comma 2 dell'art. 34 del D.L. 189/2015	X			
D5	Documento di identità dei professionisti incaricati	X			
D6	Dichiarazione del professionista incaricato di non superamento della soglia di incarichi	X			
D7	Calcolo della parcella professionale riguardante la progettazione, direzione lavori misura e contabilità sulla base del D.M. del 20 luglio 2012, n. 140 e ss.mm.ii., come disciplinato dal Protocollo d'intesa dell'Ordinanza n.108, artt. 1,2 e 3 (firmata dal RTP)	X			
D8	Ordinanza sindacale di inagibilità	X			
D9	Scheda del Danno MIC - SCHEDA PER IL RILIEVO DEL DANNO AI BENI CULTURALI – CHIESE MODELLO A – DC	X			
D10	Relazione tecnica illustrativa inerente la vincolistica presente sul bene oggetto di intervento (a firma del RTP e del progettista incaricato)	X			
Pareri / autorizzazioni					
X	Autorizzazione M.I.C SOPRINTENDENZA ARCHEOLOGIA, BELLE ARTI E PAESAGGIO	X			
X	Deposito/Autorizzazione sismica SERVIZIO GENIO CIVILE	X			
E Successivamente alla concessione del contributo					
E1	Dichiarazione autocertificativa con la quale il professionista incaricato della progettazione e della direzione dei lavori attesti di non avere avuto negli ultimi tre anni rapporti non episodici, quali quelli di legale rappresentante, titolare, amministratore, socio, direttore tecnico, dipendente, collaboratore coordinato e continuativo o consulente, con l'impresa appaltatrice e con le eventuali imprese subappaltatrici, nonché con le imprese incaricate delle indagini preliminari geognostiche e/o le prove di laboratorio sui materiali, né di avere rapporti di coniugio, di parentela, di affinità ovvero rapporti giuridicamente rilevanti ai sensi e per gli effetti dell'art. 1 della legge 20 maggio 2016, n. 76, con il titolare o con chi riveste cariche societarie nelle stesse.	X			
E2	Documentazione relativa alla procedura selettiva seguita per l'individuazione dell'impresa esecutrice (scelta tra almeno cinque ditte, individuate nel rispetto dei principi di trasparenza, concorrenza e rotazione, mediante apposita procedura concorrenziale intesa all'affidamento dei lavori alla migliore offerta), ivi compreso apposito verbale dal quale risultino i criteri adottati e le modalità seguite per la scelta	X			
E3	Contratto d'affidamento lavori, Allegato n. 2 e allegato A Ord. 28/2017 (sottoscritto con timbro e firma)	X			
E4	Documenti d'identità del legale rappresentante dell'impresa esecutrice ed eventuali imprese subappaltatrici	X			
E5	Documentazione relativa all'impresa esecutrice dei lavori attestante: -- che sia iscritta all'Anagrafe antimafia di cui all'articolo 30 del decreto legge n. 189 del 2016; - che non abbia commesso violazioni agli obblighi contributivi e previdenziali come attestato dal documento unico di regolarità contributiva (DURC) rilasciato a norma dell'articolo 8 del decreto del Ministro del lavoro e delle politiche sociali 30 gennaio 2015 (Gazzetta Ufficiale n. 125 del 1° giugno 2015); - per lavori di importo superiore ai 150.000 euro, che sia in possesso della qualificazione ai sensi dell'articolo 84 del Codice dei Contratti pubblici di lavori, servizi e forniture di cui al D.Lgs. 18 aprile 2016, n. 50.	X			
E6	S.C.I.A. riferita al progetto esecutivo protocollata dal Comune di competenza		X		

Ufficio Speciale per la Ricostruzione sisma 2016/17 - REGIONE ABRUZZO

ORDINANZA COMMISSARIO STRAORDINARIO N.105/2020



PROVINCIA DI PESCARA - COMUNE DI ELICE
ARCIDIOCESI DI PESCARA-PENNE



Titolo : PROGETTO DI CONSOLIDAMENTO E RESTAURO DELLA CHIESA DI SAN MARTINO VESCOVO AD ELICE

CUP: G17H20002820001 - CIG: 8843969219

IDENTIFICATIVO - DECRETO N.395/2020 **ID 021**

IMPORTO PROGRAMMATO - DECRETO N.395/2020 **150.000,00 €**

ALLEGATO B - QUADRO TECNICO ECONOMICO

QUADRO TECNICO ECONOMICO DI CONFRONTO				PROGETTO prezzario unico cratere del Centro Italia		PROGETTO prezzario unico cratere del Centro Italia - Edizione 2022		
				PROGETTO	PROGETTO POST GARA	PROGETTO	IMPORTO AMMISSIBILE	PROGETTO POST GARA
A		Somme a base d'appalto						
A.1		Importo lavori a base d'asta		77.260,00 €	77.260,00 €	92.815,05 €	92.815,05 €	92.815,05 €
	A.1.1	Oneri sicurezza (non soggetti a ribasso)		35.000,00 €	35.000,00 €	48.850,70 €	48.850,70 €	48.850,70 €
	A.1.2	Oneri Manodopera (non soggetti a ribasso)						
	A.1.3	A DETRARRE Ribasso d'Asta 20% (affidamento diretto)			-15.452,00 €			-18.563,01 €
		Totale parziale (A)		112.260,00 €	96.808,00 €	141.665,75 €	141.665,75 €	123.102,74 €
		ECONOMIE (A)						
B		Somme a disposizione del beneficiario						
B.1	B.1.1	Indagini geognostiche e prove di laboratorio		0,00 €	0,00 €	0,00 €	0,00 €	0,00 €
	B.1.2	A DETRARRE Ribasso 20% (affidamento diretto)			0,00 €			0,00 €
B.2	B.2.1	Spese per la gestione amministrativa (fino a 300.000,00 di importo dei lavori)	2%	2.245,20 €	2.245,20 €	2.833,32 €	2.833,32 €	2.833,32 €
	B.2.2	Spese per la gestione amministrativa (da 300.000,00 a 1.000.000,00 di importo dei lavori)	1,5%					
	B.2.3	Spese per la gestione amministrativa (oltre 1.000.000,00 di importo dei lavori)	1%					
B.3		Diritti di segreteria SCIA		92,63 €	92,63 €	92,63 €	92,63 €	92,63 €
B.4		Spese tecniche generali		26.987,19 €	18.891,03 €	31.262,52 €	31.262,52 €	21.883,76 €
	B.4.1	Progettazione esecutiva e CSP (RTP Buracchio)		8.853,82 €	8.853,82 €	8.853,82 €	8.853,82 €	8.853,82 €
	B.4.2	Aggiornamento elaborati QbIII.03 (RTP Buracchio)				563,77 €	563,77 €	563,77 €
	B.4.3	DL e CSE (RTP Buracchio)		18.133,37 €	18.133,37 €	21.844,93 €	21.844,93 €	21.844,93 €
	B.4.4	A DETRARRE Ribasso 30% (incarico diretto)			-8.096,16 €			-9.378,76 €
	B.4.5	Collaudo		0,00 €	0,00 €			
	B.4.6	A DETRARRE Ribasso 30% (incarico diretto)			0,00 €			0,00 €
	B.4.7	Relazione geologica		0,00 €	0,00 €			
	B.4.8	A DETRARRE Ribasso 30% (incarico diretto)			0,00 €			0,00 €
B.5		Spese per IVA		18.480,16 €	14.758,71 €	22.569,94 €	22.569,94 €	18.192,63 €
	B.5.1	IVA per Lavori in appalto	10%	11.226,00 €	9.680,80 €	14.166,58 €	14.166,58 €	12.310,27 €
	B.5.2	CNPAIA Spese progettista (su B.4.1, B.4.2 e B.4.3)	4%	1.079,49 €	755,64 €	1.250,50 €	1.250,50 €	875,35 €
	B.5.3	CNPAIA Spese collaudo (su B.4.5)	4%	0,00 €	0,00 €	0,00 €	0,00 €	0,00 €
	B.5.4	CNPAIA Spese geologo (su B.4.7)	4%	0,00 €	0,00 €	0,00 €	0,00 €	0,00 €
	B.5.5	IVA per spese progettista (su B.4.1, B.4.2, B.4.3 e B.5.2)	22%	6.174,67 €	4.322,27 €	7.152,86 €	7.152,86 €	5.007,01 €
	B.5.6	IVA per spese collaudo (su B.4.5 e B.5.3)	22%	0,00 €	0,00 €	0,00 €	0,00 €	0,00 €
	B.5.7	IVA per spese geologo (su B.4.7 e B.5.4)	22%	0,00 €	0,00 €	0,00 €	0,00 €	0,00 €
	B.5.8	IVA per spese indagini (su B.1.1)	22%	0,00 €	0,00 €	0,00 €	0,00 €	0,00 €
		Totale parziale (B)		47.805,18 €	35.987,57 €	56.758,41 €	56.758,41 €	43.002,34 €
		ECONOMIE (B)						
TOTALE (A+B)				160.065,18 €	132.795,57 €	198.424,16 €	198.424,16 €	166.105,08 €

PASSIVO (rispetto all'importo programmato)	10.065,18 €		48.424,16 €	48.424,16 €	16.105,08 €
ECONOMIE (rispetto all'importo programmato)		-17.204,43 €			

"Fondo speciale per le compensazioni" ai sensi dell'Ordinanza n.126/2022, art.4 comma 1	16.105,08 €
--	--------------------

Magior costo Ordinanza n.126/2022	33.309,51 €
-----------------------------------	--------------------



Ministero della cultura
 DIREZIONE GENERALE ARCHEOLOGIA
 BELLE ARTI E PAESAGGIO
 SOPRINTENDENZA ARCHEOLOGIA, BELLE ARTI E
 PAESAGGIO
 PER LE PROVINCE DI CHIETI E PESCARA

Chieti

M
 Arcidiocesi Pescara-Penne
 Ufficio Arte Sacra e Beni Culturali
arcidiocesipescara@pec.it
beniculturali.diocesipescara@pec.it

Epc

Progettista incaricato
 Arch. Lorenzo Buracchio
lorenzo.buracchio@archiworldpec.it

Al Comune di Elice (PE)
postacert@pec.comunedielice.gov.it

<i>Resp. Prot.</i>	14868	<i>del</i>	04/10/2021
<i>Class.</i>	34.43.01/122/2020		
<i>Ref. N°</i>	CLICCA QUI	<i>del</i>	28/09/2021
<i>Allegati</i>	-----		

Oggetto: **Elice (PE)** – Chiesa di San Martino Vescovo – Progetto di consolidamento e restauro della Chiesa di San Martino Vescovo in piazza Castello - Sisma 2016/2017 - Ordinanza n° 105/2020 - Elenco unico decreto N° 395/2020 CUP G17H20002820001 (C.I.P.E.) – Foglio 106 part. n. A sub 1 – Istanza di autorizzazione per l'esecuzione di opere e lavori di qualunque genere sui beni culturali (art. 21, comma 4, D.Lgs 42/2004) da parte dell'Arcidiocesi Pescara-Penne, in variante all'Autorizzazione n. 0011160 del 18/07/2018. **Autorizzazione a condizione** ai sensi degli artt. 21 e 22 D. Lgs. 42/2004. [M 11682/2021]

In riferimento all'oggetto, esaminata la documentazione presentata il 21/07/2021 e acquisita al protocollo n. 11682 del 29/07/2021, oltre alla documentazione integrativa presentata il 28/09/2021 e acquisita al protocollo n. 14868 del 04/10/2021;

- VISTI gli artt. 21, comma 4 e 22 del D.Lgs. 22 gennaio 2004, n. 42 e ss.mm.ii.;
- CONSIDERATO che l'immobile è sottoposto a tutela monumentale ai sensi dell'art. 10 comma 1 e art. 12, comma 1 del D.lgs n. 42/2004;
- VISTA la precedente Autorizzazione di questa Soprintendenza prot. n. 0011060 del 18/07/2018;
- CONSIDERATO che, anche da quanto si evince dalla relazione di progetto, la chiesa, interessata da interventi di consolidamento e restauro attualmente ancora in corso d'esecuzione, presenta dissesti diffusi nella nave e nell'aula laterale; come si rileva altresì nelle note integrative alla relazione generale di progetto, "gli interventi proposti prevedono sia il completamento del consolidamento degli apparati murari dell'aula centrale e sia il restauro delle due ampie strutture voltate presenti il cui stato di dissesto è tale da pregiudicare l'agibilità degli spazi interni della Chiesa". Gli interventi previsti nel presente progetto per il consolidamento e il restauro delle strutture voltate costituiscono le opere in variante rispetto al progetto precedentemente autorizzato da questo Ufficio con la nota sopra richiamata. Nella citata Autorizzazione si faceva infatti riferimento alla "risoluzione del quadro fessurativo presente" che veniva allora evidenziato nell'elaborato grafico denominato "Quadro Fessurativo e Deformazioni",



SOPRINTENDENZA ARCHEOLOGIA, BELLE ARTI E PAESAGGIO PER LE PROVINCE DI CHIETI E PESCARA

Via degli Agostiniani, 14 – 66100 CHIETI – Tel 0871 32951

PEO: sabap-ch-pe@beniculturali.it; PEC: mbac-sabap-ch-pe@mailcert.beniculturali.it

dove erano indicate tutte le lesioni presenti, comprese quelle nelle volte, sebbene per queste ultime non si fornivano indicazioni progettuali circa il loro consolidamento. Fermo restando che, come precisato dal progettista incaricato nelle note integrative alla relazione generale di progetto, sempre nel solco della precitata Autorizzazione, si procederà in futuro e nelle more del necessario stanziamento di fondi, anche all'esecuzione dei controventi dissipativi già previsti, per incrementare la resistenza al taglio delle pareti e per aumentarne il coefficiente di sicurezza al ribaltamento;

- **CONSIDERATO** che, da quanto si desume dalla documentazione di progetto, il progetto prevede principalmente tre azioni: a) placcaggio delle due calotte estradosso/intradosso con reti FRCM in basalto ed acciaio Inox impresse su malta di calce naturale pura collegata con diatoni a fiocco; b) sarcitura e riparazione di tutte le lesioni presenti sugli apparecchi murari e soffitto voltato della nave, compresi cornicioni ed altari; c) raschiatura di tutto il tinteggio azzurrino anni ottanta, con preparazione del fondo – anche in questo caso: apparecchi murari, soffitto voltato, altari e cornici – e nuova tinteggiatura con composto di calce spenta (grassello di calce stagionato) a lunga conservazione, additivi di origine vegetale (tipo olio di lino) e colorazione con terre naturali conforme alla norma EN 459-1, intendendo per colorazione la messa appunto di alcune tonalità di bianco che possano essere utilizzate per la messa in leggero risalto delle modanature, delle paraste e delle colonne, rispetto al fondo murario. La campionatura avverrà dopo specifiche prove ed in accordo con la competente Soprintendenza. Tutti i materiali utilizzati nell'intervento in oggetto sono previsti della stessa natura materica di quelli storici presenti, ad eccezione delle fibre di basalto ed acciaio Inox che devono garantire prestazioni statiche più elevate circa il corretto placcaggio delle due cupole in laterizio a foglio che risultano fortemente lesionate in più punti. Come legante principale viene utilizzata la calce idraulica naturale certificata NHL 3.5, con basso modulo elastico in coerenza con il modulo elastico delle malte storiche della chiesa;

CONSIDERATO che le caratteristiche delle opere proposte, così come desumibili dall'esame della documentazione progettuale, sono da ritenersi in linea generale, compatibili con la conservazione dell'immobile tutelato e quindi ammissibili in rapporto alle vigenti norme sulla tutela dei beni culturali di cui al citato D.Lgs. 42/2004 e ss.mm.ii.;

tutto ciò richiamato e premesso, questo Ufficio, ai sensi degli artt. 21, co. 4 e 22 del D.Lgs. 42/2004 e successive modifiche e integrazioni, per quanto di propria competenza **AUTORIZZA** il progetto di che trattasi, a condizione che vengano rispettate le seguenti prescrizioni rispetto ai vari interventi:

- ai fini monumentali, per le strutture edilizie, è necessario che le proposte di intervento siano accompagnate dalle schede tecniche e di sicurezza, con riferimento anche alle coloriture previste e alla sicurezza dei prodotti da utilizzare, da concordare con i funzionari responsabili di zona;

- per la riparazione delle murature lesionate con la tecnica del scuci e cuci, si dovranno utilizzare mattoni pieni/conci in pietra e diatoni di recupero o simili a quelli esistenti per dimensioni, legati con malte a base calce, in modo tale da creare la continuità muraria;

- per la risarcitura delle lesioni superficiali della muratura si dovrà utilizzare malta di calce, senza introduzione di leganti cementizi, e inerti locali, selezionati ed accuratamente lavati; qualora fosse indispensabile l'utilizzo di materiale che abbia una resistenza meccanica superiore a quella delle malte di finitura, potranno essere utilizzate malte fibrorinforzate, sempre a base di calce; le voci del computo metrico che si riferiscono all'uso di malta cementizia devono quindi essere riviste alla luce di quanto sopra espresso;

- la tinteggiatura dei vani interni dovrà essere effettuata con tinte a base di latte di calce e terre naturali;

- i nuovi intonaci, laddove previsti, dovranno essere realizzati con malta di calce, senza introduzione di leganti cementizi, e inerti locali di varia granulometria, selezionati ed accuratamente lavati;

- gli interventi, di qualsiasi natura, sugli arredi lignei e sugli apparati decorativi, dovranno essere preventivamente concordati con i funzionari responsabili di zona Architetto, Storico dell'Arte e/o Restauratore;

- dovrà essere assicurata la presenza di un restauratore specializzato nel settore durante l'esecuzione degli interventi di consolidamento strutturale relativi a zone della chiesa dove sono presenti apparati decorativi;

- si dovrà adottare ogni cautela durante le fasi lavorative al fine di proteggere gli elementi decorativi lapidei o in stucco eventualmente presenti;



SOPRINTENDENZA ARCHEOLOGIA, BELLE ARTI E PAESAGGIO PER LE PROVINCE DI CHIETI E PESCARA

Via degli Agostiniani, 14 – 66100 CHIETI – Tel 0871 32951

PEO: sabap-ch-pe@beniculturali.it; PEC: mbac-sabap-ch-pe@mailcert.beniculturali.it

- siano puntualmente rispettate le modalità di attuazione descritte negli elaborati progettuali e nella relazione tecnica presentata;

- gli interventi strutturali di progetto dovranno essere conformi a quanto indicato nelle Linee Guida per la valutazione e riduzione del rischio sismico del patrimonio culturale allineate alle nuove Norme tecniche per le costruzioni (D.M. 17 gennaio 2018);

- l'impresa incaricata deve essere in possesso dei requisiti specifici e adeguati ad assicurare la tutela del bene oggetto di intervento, come prescritto dall'art. 146 del D.lgs. 50/16 e meglio specificato dal Titolo II, Capo I, del "Regolamento sugli appalti pubblici di lavori riguardanti i beni culturali tutelati ai sensi del decreto legislativo 22 Gennaio 2004, N.42 di cui al Decreto Legislativo 18 Aprile 2016 N.50", D.M. 154 - 22/08/2017;

Per tutto quanto oggetto di ulteriori valutazioni in corso d'opera, ovvero per le operazioni non chiaramente desumibili e valutabili dagli elaborati grafici depositati, questa Soprintendenza si riserva di prescrivere ulteriori modifiche al progetto in oggetto, da coordinare con la Direzione Lavori.

Dovrà essere data con congruo anticipo la comunicazione dell'effettivo inizio dei lavori generali per consentire i compiti di vigilanza di spettanza di questo Ufficio, nonché per consentire i necessari incontri finalizzati alla migliore definizione delle scelte progettuali.

Al termine dei lavori, si dovrà trasmettere a questa Soprintendenza il Consuntivo tecnico scientifico d'intervento, ai sensi dell'art. 102 comma 9 del D.Lgs. 50/2016, che con foto in corso d'opera, analisi sui materiali, schede tecniche su quanto impiegato, relazione dettagliata della sequenza delle lavorazioni, schizzi e dettagli costruttivi, illustri in modo esaustivo l'intervento eseguito.

La direzione lavori incaricata ai sensi R.D. 2537/1925 dovrà fornire in corso d'opera le indicazioni propedeutiche alla corretta realizzazione delle opere autorizzate contattando i funzionari responsabili di zona che procederanno, secondo i casi, agli opportuni sopralluoghi.

Per ogni variante o modifica di quanto assentito e riportato in progetto, da autorizzarsi ai sensi dell'art. 21 del D. Lgs. 42/2004, vanno contattati preliminarmente i Funzionari responsabili di zona.

Si fa presente che al fine di perfezionare la definizione dello stato del bene l'Ente proprietario deve attivare (qualora non sia stato fatto) la procedura di "verifica dell'interesse culturale" così come previsto dal Decreto Ministeriale 25.01.2005 sul sito www.benitutelati.it.

Avverso il presente parere è ammessa proposizione di ricorso giurisdizionale avanti al TAR competente per territorio, secondo le modalità di cui alla Legge n.1034 del 6 dicembre 1971, ovvero ricorso straordinario al Capo dello Stato ai sensi del DPR 1199 del 24 novembre 1971, rispettivamente entro 60 e 120 giorni dalla data di avvenuta notificazione del presente atto.

Responsabile del presente procedimento ai sensi dell'art. 5 della Legge 241/1990 è il Direttore Rosaria Mencarelli.

I FUNZIONARI COMPETENTI

ARCH. MARIALUCE LATINI

marialuce.latini@beniculturali.it

DOTT.SSA. ELISEBA DE LEONARDIS

eliseba.deleonardis@beniculturali.it

ML/EDL

IL DIRETTORE

Rosaria Mencarelli

Documento informatico sottoscritto con firma digitale
ai sensi del D.Lgs. n. 82/2005 e ss.mm.ii.



SOPRINTENDENZA ARCHEOLOGIA, BELLE ARTI E PAESAGGIO PER LE PROVINCE DI CHIETI E PESCARA

Via degli Agostiniani, 14 - 66100 CHIETI - Tel 0871 32951

PEO: sabap-ch-pe@beniculturali.it; PEC: mbac-sabap-ch-pe@mailcert.beniculturali.it

Ricevuta pratica 2934/2022

Da mude-comuni@pec.regione.abruzzo.it <mude-comuni@pec.regione.abruzzo.it>
A ALESSANDRO.ANTONACCI@INGPEC.EU <ALESSANDRO.ANTONACCI@INGPEC.EU>
Data 10/05/2022

RICEVUTA TELEMATICA DI PRESENTAZIONE

La presente ricevuta telematica, ai sensi dell'art. 94 bis del DPR 380/01 e dell'art. 10 della L.R.11/2020, attesta l'avvenuta registrazione sulla piattaforma MUDE-RA dell'intervento riportato in anagrafica presso il Comune territorialmente competente di ELICE e costituisce l'attestazione di avvenuto deposito. L'inizio dei lavori potrà avvenire solo dopo l'avvenuta protocollazione, daparte del Comune, della Ricevuta telematica di presentazione. La comunicazione di inizio lavori, da trasmettere prima dell'inizio dei lavori esclusivamente attraverso la piattaforma MUDE-RA, dovrà essere sottoscritta dal Committente, dal Costruttore e dal direttore dei lavori e, ove previsto, inviata anche al Collaudatore. I Servizi regionali del Genio Civile competenti per territorio, ai sensi dell'art. 14 della L.R. 11/2020, procedono al sorteggio delle pratiche trasmesse dai Comuni nella settimana precedente, con metodo a campione nella misura del 10 per cento, al fine di effettuare l'attività di "Vigilanza e controllo".

Ufficio ricevente: Ufficio Tecnico del comune di ELICE

Trasmissione dell'istanza: 10/05/2022

N.Pratica: 2934/2022

Oggetto: Interventi - Interventi di ?minore rilevanza? nei riguardi della pubblica incolumità? (art. 94 bis, comma 1, lettera b), DPR 380/2001) - Intervento/riparazione locale

DATI DEL COMMITTENTE

VALENTINETTI TOMMASO GIUSEPPE

Nato a: ORTONA il: 11/08/1952

CF:VLNTMS52M11G141K

Residente in: PIAZZA RISORGIMENTO, 66026 (CH)

in qualità di: committente - titolare del permesso di costruire

PEC: ALESSANDRO.ANTONACCI@INGPEC.EU

Mail:

Telefono: 0858279692

Domanda di concessione del contributo ai sensi dell'ordinanza 105/2020 davide pompeii

Il sottoscritto ing. Davide Pompei in qualità di RTP dell'intervento id decreto 395/2020 n.21/2020 denominato Chiesa di San Martino Vescovo sita nel comune di Elice Prov. Pescara presente

Data e ora della firma: 21/02/2022
12:30:56

richiede

la concessione del contributo per l'intervento:

Soggetto Attuatore	Arcidiocesi Pescara - Penne
Soggetto proprietario	Parrocchia di San Martino Vescovo
Denominazione dell'edificio	Chiesa di San Martino Vescovo
Id decreto	395/2020 n. 21
CUP	
CIG	
Indirizzo	Piazza Castello n. 4 – 65010 Elice
Coordinate (latitudine e longitudine)	Nord (y) 42° 31' – Est (x) 13° 58'
Importo programmato decreto n. 395/2020	150000
Importo richiesto da progetto	149792,79
Intervento id decreto 395/2020 n.21	
Importo programmato secondo il decreto 395/2020:	150.000,00
Importo riprogrammato a seguito della presente domanda: ¹	149.792,79
Progettista o gruppo di progettazione	Arch. Lorenzo Buracchio (Capogruppo); Ing. Alessandro Antonacci; Ing. Luca Litterio

Dichiara inoltre che ha contestualmente trasmesso il progetto di cui sopra alle seguenti amministrazioni tenute all'espressione dei pareri:

Pareri/autorizzazioni necessarie	Soprintendenza Archeologia, Belle Arti e Paesaggio Chieti – Pescara Deposito sismico Genio Civile Comune di Elice
---	--

Elice, 21 febbraio 2022

ing. Davide Pompei

¹Se l'importo richiesto è maggiore del programmato dichiarare da quale altro intervento (della medesima diocesi) verranno decurtate le somme

Elenco dei documenti presentati

Il sottoscritto, dott. Ing. Davide Pompei, in qualità di RTP dell'intervento id decreto 395/2020 n. 105/2020 denominato: Riparazione e ripristino Chiesa di San Martino Vescovo in Elice (Pe) con la presente trasmette la seguente documentazione:

NB: (ex#) : riferimento alla numerazione del progetto autorizzato dalla soprintendenza

	nome file	estensione	a firma di:	ora e data firma digitale
	Elenco dei documenti presentati	.pdf	ing. Pompei	21/02/22 13:00
A – Relazioni				
a 1	Relazione tecnica generale	.pdf	arch. Buracchio	08/02/22 12:41
a 2	Relazione storica artistica	.pdf	arch. Buracchio	08/02/22 12:43
a 3	Relazione della strutture	.pdf	ing. Antonacci	17/06/21 17:09
B – Elaborati stato di fatto				
b 2	Planimetria generale e riferimenti catastali	.pdf	arch. Buracchio	08/02/22 12:43
b 3	Piante, sezioni e prospetti	.pdf	arch. Buracchio	08/02/22 12:46
b 4	Rilievo materico	.pdf	arch. Buracchio	08/02/22 12:47
b 7	Rilievo fotografico con coni ottici	.pdf	arch. Buracchio	08/02/22 12:48
b 8	Graficizzazione storico costruttiva	.pdf	arch. Buracchio	08/02/22 12:49
b 11	Quadro fessurativo	.pdf	arch. Buracchio	08/02/22 12:50
C – Elaborati di progetto				
c 3	Progetto strutturale	.pdf	ing. Antonacci	17/06/21 17:09
c 4	Individuazione grafica degli interventi di restauro	.pdf	arch. Buracchio	08/02/22 12:51
c 8	Computo metrico estimativo	.pdf	arch. Buracchio	08/02/22 12:52
c 9	Elenco prezzi unitari	.pdf	arch. Buracchio	08/02/22 12:53
c 11	Quadro economico	.pdf	arch. Buracchio	13/02/22 20:06
c 12	Piano di sicurezza e coordinamento	.pdf	ing. Litterio	08/02/22 12:11
c 12 a	Piano di sicurezza e coordinamento stima costi sicurezza	.pdf	ing. Litterio	08/02/22 12:11
c 12 b	Piano di sicurezza e coordinamento elaborato grafico	.pdf	ing. Litterio	08/02/22 12:13
c 12 c	Piano di sicurezza e coordinamento covid 19	.pdf	ing. Litterio	08/02/22 12:14
c 13	Cronoprogramma dei lavori	.pdf	ing. Litterio	08/02/22 12:15
c 14	Disciplinare descrittivo e prestazionale degli elementi tecnici (descrizione)	.pdf	arch. Buracchio	08/02/22 12:55
c 15 a	Schema di contratto e capitolato speciale di appalto	.pdf	arch. Buracchio	20/02/22 19:55
c 15 b	CSA prima parte	.pdf	arch. Buracchio	08/02/22 12:56
c 15 c	CSA seconda parte	.pdf	arch. Buracchio	08/02/22 12:56
c 16	Piano di manutenzione dell'opera	.pdf	ing. Antonacci	25/01/22 10:26
c 17	Perizia asseverata	.pdf	ing. Antonacci	25/01/22 15:16
c 18	Dichiarazione di conformità dell'opera all'ordinanza 110/2020	.pdf	arch. Buracchio	08/02/22 12:57
D – Allegati				
d 1	Domanda di concessione del contributo	.pdf	ing. Pompei	21/02/22 12:30
d 2	Modalità di affidamento incarichi	.pdf	ing. Pompei	21/02/22 12:30
d 3	Copia contratto di affidamento incarichi professionali	.pdf	ing. Pompei	21/02/22 12:31
d 4 a	Iscrizione elenco speciale	.pdf	arch. Buracchio	07/02/22 19:26
d 4 b	Iscrizione elenco speciale	.pdf	ing. Antonacci	17/06/21 15:48
d 4 c	Iscrizione elenco speciale	.pdf	ing. Litterio	29/12/21 11:59
d 5	Documenti identità professionisti	.pdf		
d 6 a	Dichiarazione di non superamento della soglia degli incarichi	.pdf	arch. Buracchio	13/02/22 20:06
d 6 b	Dichiarazione di non superamento della soglia degli incarichi	.pdf	ing. Antonacci	08/02/22 14:30
d 6 c	Dichiarazione di non superamento della soglia degli incarichi	.pdf	ing. Litterio	29/12/21 12:06
d 7	Calcolo parcella professionale	.pdf	ing. Pompei	21/02/22 12:31
d 8	Ordinanza sindacale di inagibilità	.pdf		
d 9 (ex b11)	Modello A-DC	.pdf		
d 10	Relazione tecnica inerente la vincolistica sul bene	.pdf	Ing. Pompei e arch. Buracchio	09/02/22 18:00 21/02/22 12:31
P – Nullaosta e autorizzazioni				
p 1	Autorizzazione Soprintendenza Archeologica, Belle arti e Paesaggio	.pdf		
p 2	Deposito - Ricevuta MUDE Genio Civile Regionale L.R. 11/2020	.pdf		